

PLAN DE DEZVOLTARE LOCALA
GAL CENTRUL PENTRU DEZVOLTARE RURALA GIURGIU



Cuprins

Introducere – Abordarea Leader	2
I. PREZENTAREA TERITORIULUI	6
I.1. Prezentarea geografică și fizică	11
I.2. Harți – planul localizării teritoriului	18
I.3. Populație - demografie	23
I.4. Patrimoniu de mediu	28
I.5. Patrimoniu arhitectural și cultural	38
2. Economia locală	52
2.1 Repartizarea populației active	53
2.2 Agricultură	58
2.3 Industrie - IMM - Microintreprinderi	63
2.4 Comerț și Sector de servicii	64
3. Servicii și infrastructuri medico-sociale	67
3.1 Echipamente prezente sau accesibilitatea populației la aceste servicii	67
4. Activități sociale și instituții locale	73
5. Bilanțul politicilor întreprinse în teritoriu	75
6. Elemente complementare privind prezentarea teritoriului	81
II. ANALIZA SWOT	84
III. PRIORITĂȚI	92
IV. PREZENTAREA MĂSURILOR	98
V. PARTENERIATUL	222
VI. ORGANIZAREA GAL-ULUI	247
VII. MECANISMUL DE IMPLEMENTARE	268
VIII. ACȚIUNI DE COOPERARE ȘI FUNCȚIONARE ÎN CADRUL RNDR	301



Introducere – Abordarea Leader

LEADER reprezintă un concept relativ nou în țara noastră de dezvoltare rurală durabilă. Acesta vine în completarea altor programe europene sau naționale, iar abordarea sa urmărește să ofere comunităților rurale o metodă de implicare a partenerilor locali în orientarea dezvoltării viitoare a zonei lor. Astfel, de exemplu, acțiunile LEADER pot activa și mobiliza resursele locale, sprijinind proiecte de predezvoltare, cum ar fi: studii diagnostic, de fezabilitate, de consolidare a capacităților locale, care vor ameliora capacitatea acestor zone de a accesa și de a utiliza nu doar fondurile LEADER, ci și alte surse pentru finanțarea dezvoltării lor. De asemenea, LEADER susține sectoare și categorii de beneficiari care, de multe ori, nu sunt sprijinite deloc sau primesc doar un sprijin limitat prin alte programe care funcționează în zonele rurale, precum și activitățile culturale, punerea în valoare a mediului natural, reabilitarea arhitecturii și a clădirilor de patrimoniu, turismul rural, ameliorarea relațiilor dintre producători și consumatori, etc.

Conceptul fundamental din spatele abordării LEADER este că, dată fiind diversitatea zonelor rurale, strategiile de dezvoltare sunt mai productive și mai eficiente, dacă sunt decise și implementate la nivel local, de către actorii locali care utilizează proceduri clare și transparente și beneficiază de susținerea administrațiilor publice corespunzătoare.

Axa LEADER constituie o noutate în România și reprezintă o provocare pentru toți actorii ce vor fi implicați în implementarea acesteia, prin prisma obiectivelor ambițioase. Aceasta urmează a fi implementată „pas cu pas”, orientându-se la început pe activități de instruire a actorilor locali și de sprijinire a teritoriilor în vederea realizării strategiilor de dezvoltare.

În ceea ce privește teritoriul acoperit de GAL **CENTRUL PENTRU DEZVOLTARE RURALĂ GIURGIU**, reprezentanții săi au încercat, pe parcursul ultimelor luni, să descopere principalele trăsături definitorii ale zonei cuprinse. Astfel, s-a inițiat realizarea de studii ale zonei ale căror rezultate au scos în relief principalele probleme și atuurile specifice locului, precum terenurile arabile, propice agriculturii, un patrimoniu cultural și natural bogat, însă și importante probleme de ordin economic, social și demografic. Principala problemă cu care se confruntă zona este sărăcia, urmată de îmbătrânirea populației, nevalorificarea agriculturii și lipsa unei infrastructuri sociale consolidate. Așadar, principalele sectoare de investiții vor fi exploatarea agricolă și valorificarea produselor obținute, crearea de mici întreprinderi rurale și renovarea și dezvoltarea satelor.

SUMAR AL PLANULUI DE DEZVOLTARE RURALA CDR GIURGIU

În cadrul Planului de Dezvoltare Locală se identifică următoarele informații cu privire la teritoriul, parteneriatul și strategia GAL **CENTRUL PENTRU DEZVOLTARE RURALA GIURGIU**:

- În teritoriu acoperit de GAL sunt cuprinși un număr de 40.293 de locuitori.
- Densitatea populației teritoriului GAL este de 41,02 loc/km².
- Există numeroase zone defavorizate/sărace și zone Natura 2000.
- Teritoriul GAL cuprinde zone din 2 județe, respectiv 11 localități fac parte din județul Giurgiu, iar cea de-a 12-a, Cervenia, face parte din județul Teleorman.
- Parteneriatul GAL include printre membrii săi și reprezentanți ai minorităților etnice, și anume Asociația Promovarea Societății Democratice.
- Ponderea reprezentanților legali tineri (cu vârsta până în 40 de ani) în cadrul organizațiilor ce formează parteneriatul este de 35.71%.
- Ponderea femeilor ca reprezentanți legali în cadrul organizațiilor ce formează parteneriatul este de 28.57%.
- Parteneriatul include ca reprezentanți ai organizațiilor agricole SC Primos SRL, SC Agro Luk-Den SRL și SC Parafan SRL, reprezentant al sectorului forestier SC Union Service SRL, reprezentat al sectorului economic SC VNY Construct SRL, SC Mihăița Silv SRL, Puiu Marin PFA, SC Gemi Aliment SRL, SC Gema Star SRL, SC Lumii Fruct 90 SRL și reprezentant al organizațiilor de mediu Direcția Județeană de Dezvoltare Rurală și Protecția Mediului.
- Parteneriatul este format din 86% parteneri privați și 14% parteneri publici.
- Strategia prezintă acțiuni inovative ce vin în sprijinul dezvoltării sectoarelor agricol, silvic, economic și protecției mediului în scopul îmbunătățirii competitivității și creșterii calității vieții.
- Proiectele de cooperare vor viza implicarea partenerilor locali în operațiunile prevăzute, integrarea în strategia teritorială, valoarea adăugată a proiectului, coordonarea cu alte acțiuni derulate, valorificarea experienței cooperării din afara teritoriului, acțiuni comune concrete (mai mult decât o intenție și/sau un schimb de experiență), aspecte tehnice și aspecte financiare.
- Între obiectivele operaționale adresate fermierilor de subzistență, se numără:
 - a) îmbunătățirea cunoștințelor tehnice și economice generale, specifice pentru agricultură, silvicultură și industria alimentară;
 - b) pregătire generală pentru managementul și administrarea fermelor;



- c) respectarea condițiilor de eco-condiționalitate și a Standardelor Pieței Agricole Comune, diversificarea sau restructurarea producției fermelor (introducerea de noi produse și sisteme de procesare);
 - d) conștientizarea fermierilor privind probleme generale de mediu în sectoarele agricol, forestier și al industriei alimentare în scopul îmbunătățirii protecției mediului;
 - e) informări privind introducerea de noi tehnologii informaționale și de comunicare (IT);
 - f) Promovarea investițiilor în exploatațiile agricole din sectorul vegetal și de creștere a animalelor pentru realizarea de construcții noi și/sau modernizarea construcțiilor agricole existente din cadrul acestora și a utilităților aferente, achiziționarea de mașini și utilaje noi, înființarea de plantații;
 - g) Sprijin pentru investiții vizând îmbunătățirea procesării și marketingului produselor agricole și forestiere;
 - h) Crearea de micro-întreprinderi precum și dezvoltarea celor existente în sectorul non agricol, în spațiul rural;
 - i) Încurajarea inițiativelor de afaceri promovate
- Între obiectivele operaționale adresate tinerilor și formelor asociative, se număra:
- a) îmbunătățirea cunoștințelor tehnice și economice generale, specifice pentru agricultură, silvicultură și industria alimentară;
 - b) pregătire generală pentru managementul și administrarea fermelor;
 - c) respectarea condițiilor de eco-condiționalitate și a Standardelor Pieței Agricole Comune, diversificarea sau restructurarea producției fermelor (introducerea de noi produse și sisteme de procesare);
 - d) conștientizarea fermierilor privind probleme generale de mediu în sectoarele agricol, forestier și al industriei alimentare în scopul îmbunătățirii protecției mediului;
 - e) educarea și conștientizarea proprietarilor de păduri (dobândirea conștiinței forestiere) în vederea asigurării gospodăririi durabile a pădurilor coroborat cu valorificarea superioară a resurselor forestiere și creșterea procentului de păduri la nivel național, ce reprezintă obiective principale ale politicii naționale forestiere;
 - f) informări privind introducerea de noi tehnologii informaționale și de comunicare (IT).
 - g) promovarea investițiilor în exploatațiile agricole din sectorul vegetal și de creștere a animalelor pentru realizarea de construcții noi și/sau modernizarea construcțiilor agricole existente din cadrul acestora și a utilităților aferente, achiziționarea de mașini și utilaje noi, înființarea de plantații etc.
 - h) sprijin pentru investiții vizând îmbunătățirea procesării și marketingului produselor agricole și forestiere.



- i) crearea de micro-întreprinderi precum și dezvoltarea celor existente în sectorul non agricol, în spațiul rural
- j) încurajarea inițiativelor de afaceri promovate
- k) reducerea gradului de dependență față de agricultură.
- l) creșterea și îmbunătățirea structurilor de primire turistice la scară mică;
- m) dezvoltarea sistemelor de informare și promovare turistică;
- n) crearea facilităților recreaționale în vederea asigurării accesului la zonele naturale de interes turistic.
- o) crearea și dezvoltarea serviciilor publice de bază pentru populația rurală

- Între obiectivele operaționale legate de mediu se număra:

- a) Crearea de micro-întreprinderi precum și dezvoltarea celor existente în sectorul non agricol, în spațiul rural;
- b) Încurajarea activităților meșteșugărești și a altor activități tradiționale;
- c) Reducerea gradului de dependență față de agricultură.
- d) Crearea facilităților recreaționale în vederea asigurării accesului la zonele naturale de interes turistic.
- e) Protejarea patrimoniului cultural de interes local și natural din spațiul rural.
- f) Sprijin pentru investiții vizând îmbunătățirea procesării și marketingului produselor agricole și forestiere
- g) Promovarea investițiilor în exploatațile agricole din sectorul vegetal și de creștere a animalelor pentru realizarea de construcții noi și/sau modernizarea construcțiilor agricole existente din cadrul acestora și a utilităților aferente, achiziționarea de mașini și utilaje noi, înființarea de plantații etc.



1. PREZENTAREA TERITORIULUI

Lista localităților cuprinse în teritoriu

Scopul acestui capitol este de a evidenția nevoile și prioritățile reale de dezvoltare ale zonei GAL **CENTRUL PENTRU DEZVOLTARE RURALĂ GIURGIU**.

Teritoriu

În continuare vor fi prezentate cele mai importante caracteristici ale teritoriului, începând cu localitățile aparținătoare GAL:

ANEXA D

Codul comunelor INSS	Numele localității			Nr. locuitori		Suprafața totală	Densitate
	Comune	Orașe	Sate	Din orașe	Total teritoriu	km ²	loc./km ²
101662	Calugareni		Brăniștari, Călugăreni, Crucea de Piatră, Hulubești, Uzun		6,549	118.73	55.16
152500	Cerven		Cerven		3,449	56.79	60.73
103309	Gogoșari		Gogoșari, Izvoru, Drăghiceanu, Rălești		2,279	121.90	18.70
103899	Izvoarele		Izvoarele, Chiriacu, Valea Bujorului, Petru Rareș, Dimitrie Cantemir, Radu Vodă		4,825	124.54	38.74
179739	Malu		Malu		*	*	*
104118	Mihai Bravu		Mihai Bravu		2,758	66.24	41.64



104715	Putineiu		Putineiu, Hodivoaia, Vieru		2,900	90.70	31.97
104975	Schitu		Schitu, Bila, Cămineasca, Vlașin		2,262	75.52	29.95
105106	Singureni		Crînguri, Stejaru, Singureni		3,536	57.34	61.67
105295	Stanesti		Oncești, Ghizdaru, Balanu		3,280	107.46	30.52
105348	Stoenesti		Stoenești, Mirău, Ianculești		2,582	47.64	54.20
105909	Vedea		Vedea		5,873	115.30	50.94
Total				0	40,293	982.16	41.02
% locuitori orașe din total locuitori (≤25%)	-	-	-	-	-	-	0.00

Sursa: Institutul National de Statistica - 2002

*Localitatea Malu a fost inclusa in comuna Vedea pana in anul 2003. Datele sunt incluse in cele ale comunei Vedea

Așa cum reiese din tabelul de mai sus, teritoriul acoperit de GAL – **CENTRUL PENTRU DEZVOLTARE RURALĂ GIURGIU**:

- ◆ Cuprinde 12 localități, din care 11 fac parte din județul Giurgiu, iar cea de-a 12-a, Cervenia, face parte din județul Teleorman.
- ◆ Ca și suprafață, localitățile din județul Giurgiu acoperă 94% din GAL, în timp ce localitatea din județul Teleorman reprezintă circa 6% din suprafața totală a GAL-ului.
Numărul total al locuitorilor care fac parte din aria teritorială a GAL – **CENTRUL PENTRU DEZVOLTARE RURALA GIURGIU** este de 40.293 locuitori, dispuși pe o suprafață totală de 982.16 km².
- ◆ În ceea ce privește densitatea teritoriului GAL - **CENTRUL PENTRU DEZVOLTARE RURALA GIURGIU**, aceasta este de 41,02 locuitori/km², mult sub media națională de circa 90 de locuitori/km².

Teritoriul GAL îndeplinește următoarele criterii:

- îndeplinește criteriul de selecție nr. SCS 1.4 fixat de Ministerul Agriculturii și Dezvoltării Rurale, având în vedere că în componența teritorială a GAL – **CENTRUL PENTRU DEZVOLTARE RURALĂ GIURGIU** se află localități din două județe diferite, teritoriul GAL;
- criteriul de selecție nr. SCS 1.1, fixat de Ministerul Agriculturii și Dezvoltării Rurale, în sensul că numărul de locuitori ai GAL-**CENTRUL PENTRU DEZVOLTARE RURALĂ GIURGIU** se situează între 30.000 și 70.000 de locuitori;
- criteriul de selecție nr. SCS 1.2, fixat de Ministerul Agriculturii și Dezvoltării Rurale, în sensul că densitatea populației GAL – **CENTRUL PENTRU DEZVOLTARE RURALĂ GIURGIU** se situează sub 75 locuitori / km².

Grad de sărăcie:

România a adoptat numeroase strategii pentru combaterea sărăciei și excluderii sociale în ultimii ani, inclusiv Planul național împotriva sărăciei și pentru integrare socială (2004) și Memorandumul comun de integrare (2005). În ciuda acestor inițiative și a progreselor impresionante făcute pentru stabilitate și o creștere economică susținută în ultimii ani, România continuă să se confrunte cu o agendă

socială în mare parte nefinalizată. Din punct de vedere geografic, pot fi observate diferențe semnificative referitor la rata angajării forței de muncă și productivitatea muncii, care au creat focare ale sărăciei și excluderii sociale. Pe baza datelor unui sondaj efectuat în rândul gospodăriilor, se observă diferențe semnificative ale nivelului de trai între regiuni și între categorii demografice. De exemplu, în 2006, cea mai săracă regiune din România (nordest) era de peste patru ori mai săracă decât Bucureștiul. Următoarele două poziții le ocupă zona de sud-vest și cea de sud, în care se regăsește și teritoriul GAL.

În interiorul GAL – **CENTRUL PENTRU DEZVOLTARE RURALA GIURGIU**, situația sărăciei se prezintă astfel:

Comuna	Rata saraciei comuna	Profunzimea saraciei	Severitatea saraciei
Calugareni	39.60%	11.80%	5.20%
Cervenیا	44.00%	13.20%	5.90%
Gogosari	46.60%	14.20%	6.30%
Izvoarele	46.30%	13.90%	6.20%
Mihai Bravu	43.10%	13.40%	6.10%
Putineiu	46.70%	14.00%	6.20%
Schitu	46.20%	14.00%	6.30%
Singureni	39.20%	11.90%	5.20%
Stanesti	44.20%	13.30%	5.90%
Stoenesti	45.70%	13.80%	6.20%
Vedea	44.00%	13.30%	5.90%

Conform Anexei 11 la Ghid Masura 322 PNDR Comune si gradul de saracie aferent (comuna Malu nu figureaza)

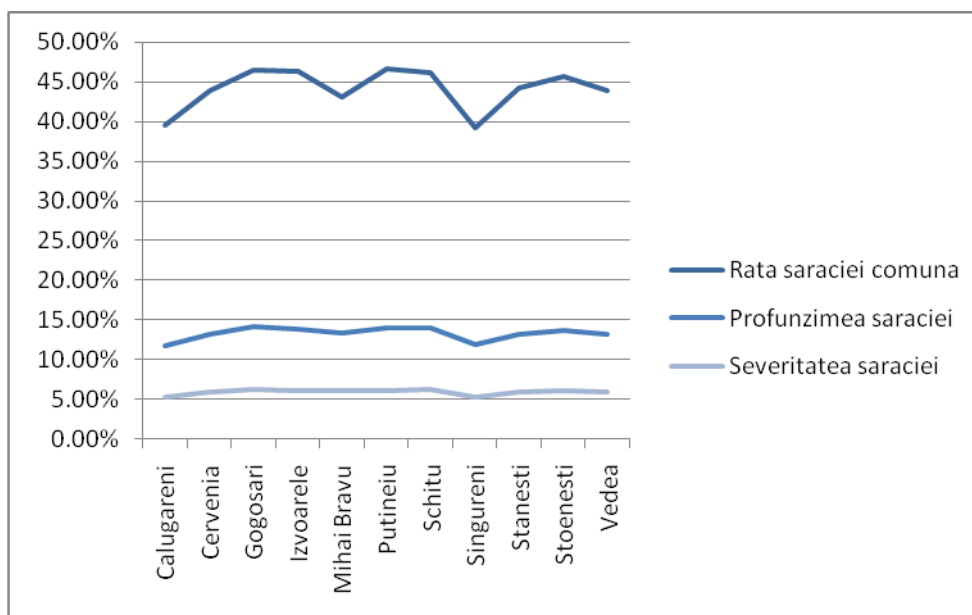

Sursa: elaborare proprie in baza informatiilor din tabelul anterior

După cum reiese din tabelul și graficul de mai sus, rata medie a sărăciei zonei GAL – **CENTRU PENTRU DEZVOLTARE RURALĂ GIURGIU** este de 44,14% în condițiile în care media județeană este de 38%. Se deduce astfel, necesitatea acută a creșterii veniturilor zonei.

Din analiza datelor prezentate mai sus se poate observa că GAL – **CENTRU PENTRU DEZVOLTARE RURALĂ GIURGIU** îndeplinește criteriul de selecție nr. SCS 1.3. fixat de Ministerul Agriculturii și Dezvoltării Rurale, în sensul că pe teritoriul acestuia se află zone sarace.

Planul de dezvoltare a teritoriului

I Prezentarea geografică și fizică

1.1. Prezentarea principalelor caracteristici geografice



Amplasament

Așa cum am menționat anterior, teritoriul acoperit de GAL – **CENTRUL PENTRU DEZVOLTARE RURALA GIURGIU** reunește **11 localități** din sud vestul și centrul județului Giurgiu – Vedea, Călugăreni, Malu, Mihai Bravu, Schitu, Singureni, Stoenеști, Izvoarele, Putineiu, Gogoșari, Stănești- și **localitatea** Cervenia din sud- estul județului Teleorman.

Întregul teritoriu al GAL – **CENTRUL PENTRU DEZVOLTARE RURALA GIURGIU** este situat în zona sudică a Regiunii de Dezvoltare.

Limitele teritoriale ale GAL - **CENTRUL PENTRU DEZVOLTARE RURALA GIURGIU**, sunt următoarele:

N – localitățile din centrul și nordul județului Giurgiu

S – comuna Găujani, extremitatea sudică a județului Giurgiu

E – Municipiul Giurgiu și alte localități din județul Giurgiu

V – localități din partea central vestică a județului Giurgiu și limita cu județul Teleorman

Teritoriul Grupului de Acțiune Locală Centrul pentru Dezvoltare Rurală Giurgiu

Teritoriul GAL **Centrul pentru Dezvoltare Rurală Giurgiu** este compact iar niciuna dintre localitățile prezente nu sunt incluse în alt GAL.

Comuna **Vedea** reprezintă extremitatea sudică a Grupului de acțiune locală **CENTRUL PENTRU DEZVOLTARE RURALA GIURGIU**. Ea este situată pe drumul național DN 5C Giurgiu-Zimnicea, la circa 21 km de municipiul Giurgiu, între paralele 43°78` latitudine nordică și 25°78` longitudine estică. Din punct de vedere administrativ, comuna are în componență un singur sat, cu același nume.

Comuna Călugăreni este situată în partea de nord a teritoriului acoperit de **GAL CENTRUL PENTRU DEZVOLTARE RURALA GIURGIU**, având drept coordonate paralele de 44°18` latitudine nordică și 25°98` longitudine estică. Această localitate este alcătuită din următoarele sate: Brăniștari, Călugăreni, Crucea de piatră, Hulubești și Uzun.

Comuna **Mihai Bravu** se află la circa 40 kilometri de București, pe șoseaua care leagă comunele Jilava, Vidra și Comana de Giurgiu, între paralele de 44°13` latitudine nordică și 26°05` longitudine estică. Prin comună trece pârâul Dadilovăț care se varsă în râul Neajlov, în apropiere de mănăstirea Comana. Teritoriul comunei este străbătut de calea ferată București – Giurgiu, cu stația Mihai Bravu aflată la 3,5 km de comună, accesul fiind făcut pe un drum pietruit, parțial asfaltat. Prin Mihai Bravu trece de asemenea drumul județean 603 care leagă drumurile naționale D.N. 6 (*București – Turnu Măgurele*) și D.N. 5 (*București – Giurgiu, autostradă*).

Localitatea **Schitu** este așezată în centrul județului Giurgiu, la 25 km distanță de municipiul Giurgiu, 50 km distanță de București și 25 km distanță de Mihăilești, fiind încadrată între paralelele de $44^{\circ}14'$ latitudine nordică și $25^{\circ}84'$ longitudine estică. Satele care intră în componența comunei Schitu sunt: Bila, Camineasca, Schitu și Vlașin.

Comuna **Singureni** se află situată pe DJ 411, la 40 km de municipiul Giurgiu și 30 km de municipiul București, pe malul stâng al Neajlovului între paralele de $44^{\circ}23'$ latitudine nordică și $25^{\circ}93'$ longitudine estică. Din punct de vedere administrativ, este alcătuită din următoarele sate: Crânguri, Stejaru, Singureni.

Comuna **Stoenești** este situată la o distanță de 35 km de București, în partea central nordică a grupului de acțiune locală, între paralele de $44^{\circ}15'$ latitudine nordică și $25^{\circ}90'$ longitudine estică. Satele aflate în componența comunei Stoenești sunt următoarele: Stoenești, Mirău, Ianculești

Localitatea **Izvoarele** se află poziționată în partea centrală a GAL-ului, situată la aproximativ 70 de km de București, fiind încadrată între paralele de $44^{\circ}03'$ latitudine nordică și $25^{\circ}78'$ longitudine estică. Din punct de vedere administrativ, comuna este compusă din satele: Izvoarele, Chiriacu, Valea Bujorului, Petru Rareș, Dimitrie Cantemir, Radu Vodă.

Localitatea Putineiu se află în partea de sud a județului Giurgiu, pe șoseaua Giurgiu- Alexandria, fiind situată la 80 Km de București și 19 Km de orașul Giurgiu. Amplasată în Câmpia Burnazului la aproximativ 17 Km de Dunăre, comuna Putineiu este favorizată de rețeaua hidrografică permanentă asigurată de „Pârâul ce vine de la Putineiu”, adică Ciuvica. Cordonatele comunei sunt: $43^{\circ}90'$ latitudine nordică și $25^{\circ}73'$ longitudine estică. Satele componente sunt: Putineiu, Hodivoaia, Vieru.

Comuna **Gogoșari** este situată în partea de sud a grupului, pe DN 504^a la 25 km de municipiul Giurgiu, între paralelele de $43^{\circ}51'$ latitudine nordică și $25^{\circ}42'$ longitudine estică. Localitatea Gogoșari este compusă din 4 sate: Gogoșari, Izvoru, Draghiceanu și Rălești.

Comuna **Stănești** este situată în apropierea municipiului Giurgiu, la o distanță de 10 km între coordonatele de $43^{\circ}92'$ latitudine nordică și $25^{\circ}83'$ longitudine estică. Satele care intră în componența comunei sunt: Ocnești, Ghizdaru și Bălanu.

Comuna **Cervenia** este situată în partea estică a județului Teleorman, pe malul stâng al râului Vedea, la distanțe medii față de trei orașe învecinate: 20 km de Alexandria, 35 km de Zimnicea și 60 km de Giurgiu. Principala cale de acces care traversează comuna de la NV la SE este DJ 506.

Localitatea **Malu** reprezintă o diviziune a localității Vedea și este formată dintr-un singur sat, omonim. Coordonatele geografice ale comunei Malu sunt 43° 49' latitudine nordică, 25° 48' latitudine estică.

Relieful GAL - Centrul Pentru Dezvoltare Rurala Giurgiu

Relieful Grupului de Acțiune Locală **CENTRUL PENTRU DEZVOLTARE RURALĂ GIURGIU**, ca și relieful județului este de câmpie care, în nordul județului se apropie de 150 m altitudine. Ea este depărtată în numeroase fâșii de către afluenții din dreapta ai Argeșului, la sud însă există o singură câmpie, Câmpia Burnazului, înaltă de peste 80 m și limitată spre nord de depresiunea V-E prin care curge Câlniștea, care se întinde pe toată lățimea județului și cade în trepte (terase) către lunca largă, cu bălți, a Dunării. Câmpia Burnazului e de altfel o unitate morfologică mai întinsă, care trece atât de județul Ilfov, către est, cât și în județul Teleorman, către Vest.

Clima GAL - Centrul pentru Dezvoltare Rurala Giurgiu

Caracteristicile climatice ale teritoriului GAL-ului **CENTRUL PENTRU DEZVOLTARE RURALA GIURGIU** sunt determinate de poziția pe care o are teritoriul județului în cadrul Câmpiei Române și de condițiile geografice locale. Astfel, clima temperat – continentală a sudului țării are în județul Giurgiu caractere de tranziție, rezultate din interferențe climatice ale vestului Câmpiei Romane cu cele ale părții estice, iar topoclimatele sunt influențate de caractere locale ale unităților naturale și antropice. Regimul climatic general se caracterizează prin veri foarte calde, cu cantități de precipitații nu prea importante, care cad în mare parte sub formă de averse și prin ierni relativ reci, marcate la intervale neregulate de viscole puternice și de încălziri frecvente.

Zona GAL-ului **CENTRUL PENTRU DEZVOLTARE RURALA GIURGIU** are un climat cu medii termice anuale ridicate (10-11 gr.C) și poate fi catalogată drept una dintre cele mai calde zone din țară, cu precipitații reduse (450-600 mm/an) și secete frecvente. Clima este de tip continental, cu veri foarte calde, cu cantități de precipitații nu prea importante ce cad sub formă de averse și ierni reci marcate la intervale neregulate de viscole puternice dar și de încălziri frecvente.



Precipitațiile totale medii anuale sunt de 350-550 l/m², sub valoarea care poate asigura maxim de randament pentru cereale, a căror pondere este majoritară din suprafața arabila a GAL-ului, ceea ce face necesară irigarea. Influența maselor de aer, a căror frecvență, durata și intensitate diferă de la o direcție la alta. Astfel, crivățul, vânt puternic și rece, bate iarna de la nord-est și determină geruri, înghețuri intense, polei și viscol. Austrul este cunoscut ca un vânt uscat, aproape în toate anotimpurile, bătând dinspre sud-vest. Aduce ger iarna și secetă vara. Băltărețul, vânt umed specific bălților Dunării, bate mai ales toamna și primăvara dinspre sud-est, spre nord-vest, fiind însoțit de nori negri și groși, care aduc o ploaie mărunță și caldă. Suhoveiul este specific sezonului cald, bate cu frecvență mai mare dinspre est, fiind un vânt fierbinte și uscat, aducând secetă, eroziunea solului și furtuni de praf.

Viteza vânturilor în aproape jumătate din cazuri este de 2-5 m/s, vitezele mai mari de 6 m/s și de 0-1 m/s reprezentând celelalte frecvențe înregistrate.

Tipurile de sol ale GAL- Centrul pentru Dezvoltare Rurala Giurgiu

Tipul de sol care predomină GAL **CENTRUL PENTRU DEZVOLTARE RURALA GIURGIU** este cernoziomul (încadrat în zonele I și II de fertilitate). Condițiile climatice, formele de relief și materialul parental au determinat formarea de tipuri și subtipuri de sol caracteristice regiunii (brun roșcate de padure, în diverse stadii de podzolire). În prezent aceste soluri sunt încadrate în clasa luvisoluri roșcate și respectiv aluvisoluri.

În lungul albiei majore a râului Neajlov solurile sunt de tip aluvial, cu texturi diferite, funcție de textura materialelor aluviale depuse și care în raport cu frecvența și durata inundațiilor prezintă diferite stadii de evoluție spre tipul normal de sol.

În lunca Neajlovului este raspândit solul aluvial molic, în zone unde pânza freatică se găsește la adâncimea de aproximativ 2.5 metri. Profilul solului este de tipul: Am-A/C-C. Orizontul Am, având grosimea de 24 de centimetri este de culoare bruna închisă, relativ bogat în humus (4.75%), cu structura glomerulară poliedrică mică și textură argilo-nisipoasă. Suborizontul A/C are grosimea de cca 20-25 de centimetri, conținut mai redus în humus (2.55%) culoare brun galbuie cu pete brune, textură luto-argiloasă și este lipsit de structură. Orizontul C, constituit dintr-un strat de depozite aluviale cu grosimea de 70 de centimetri, luto-argiloase, are conținut redus de humus (0.69 %). Culoarea este brun-gălbui. La baza



profilului se află un orizont R/Cca, constituit din nisipuri grosiere și pietrișuri cu intercalații de pete ruginii.

Resursele naturale ale GAL - CENTRUL PENTRU DEZVOLTARE RURALA GIURGIU

Resursele naturale reprezintă un ansamblu de mijloace naturale de care dispune sau poate dispune o colectivitate, acestea fiind aerul, apa-sub toate formele, radiatia solara, biomasa vegetala si animala, solul, substantele minerale din sol si subsol, rocile naturale, combustibilii fosili, minereurile feroase si neferoase. Resursele naturale reprezintă totalitatea zăcămintelor de minerale și de minereuri, a terenurilor cultivabile, a pădurilor și apelor de care dispune un teritoriu. Resursele naturale sunt substante care apar în mod natural dar care sunt considerate valoroase în forma lor relativ nemodificată. Resursele naturale sunt considerate capital natural ce poate fi convertit în materii prime pentru procesele capitalului infrastructural.

Resursele naturale sunt clasificate regenerabile și resurse neregenerabile. De asemenea pot fi clasificate pe baza originii lor ca fiind biotice, derivate din animale si plante, și abiotice, derivate din pământ, aer, apă.

Resursele pe care se bazează potențialul economic al teritoriului acoperit de Grupul de Acțiune Locală **CENTRUL PENTRU DEZVOLTARE RURALA GIURGIU** în momentul de față sunt numai resurse proprii (terenuri arabile, pășuni, fânețe, păduri, produse animaliere și vegetale).

Resursa naturală de bază care constituie suportul dezvoltării economice în teritoriu este *fondul funciar agricol*, funcția dominantă în profilul economico-social al zonei fiind dezvoltarea agriculturii cu cele două ramuri principale: cultura vegetală și creșterea animalelor.

De asemenea, în nordul teritoriului vizat sunt în exploatare zăcăminte de țiței, iar de-a lungul celor două râuri (**Neajlov și Calniste**) sunt extrase nisipuri și pietrișuri. Calniștea (având ca afluent Glavaciocul, Bratilovul si Ismarul) se varsă în Neajlov în dreptul localității Călugăreni. De asemenea, pe teritoriul GAL **CENTRUL PENTRU DEZVOLTARE RURALA GIURGIU**, trece și fluviul **Dunărea**, în dreptul localităților Vedea si Malu. Fluviu de importanță europeană, Dunărea reprezintă o resursă importantă la nivel teritorial, din punct de vedere al sectorului pescăresc, turistic, agricol (irigații) etc.

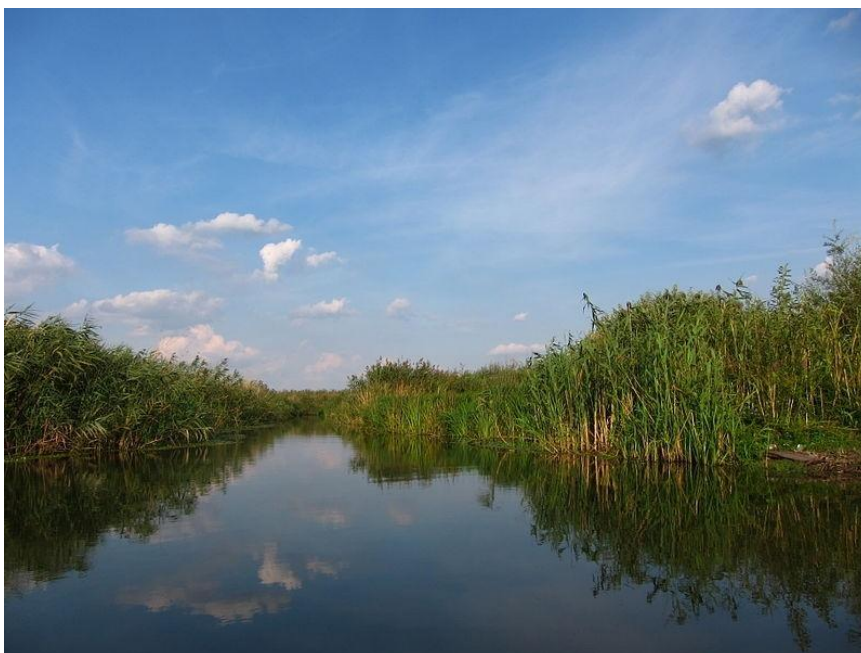

Raul Neajlov

Vegetația și fauna GAL - Centrul Pentru Dezvoltare Rurală Giurgiu

Potențialul bio-pedogeografic al Grupului de Acțiune Locală **CENTRUL PENTRU DEZVOLTARE RURALA GIURGIU** a evoluat în strânsă legătură cu condițiile de relief, rocă, climă și hidrografie.

Vegetația reprezintă o componentă principală în cadrul diferitelor unități natural-teritoriale, sintetizează și exprimă calitatea peisajului, fiind foarte sensibilă la acțiunile elementelor climatice.

Vegetația este relativ bogată și specifică zonelor de contact dintre silvo-stepă și luncă. Pe lângă numeroasele specii de stejar (cergârniță, tufă etc.), ulm, arțar, jugastru și corn în zona GAL crește și salcia, plopul și arinul. De asemenea, ierburile sunt și ele variate, de la speciile de câmpie la cele de baltă. Amintim, pe lângă papură, trestie și rogoz – specifice bălților din zonă – și lujerul ori bujorul sălbatic de câmpie, care s-au menținut cu toate vitregiile vremii. În ultimele decenii o bună parte din terenurile joase au fost desecate și redat agriculturii, vegetația specifică fiind distrusă. În ultimii ani, din cauza secetei prelungite, în urma secării bălților, este în mare pericol vegetația de baltă din această regiune.

O bogată faună de pădure, de pajiști și acvatică – din care nu lipseau odinioară iepurii, dropiile, prepelițele, potârnichele, vidrele și căprioarele – dispărută astăzi, din păcate, în cea mai mare măsură,

oferea locuitorilor importante surse de hrană și de venit. Astăzi vânatul nu mai constituie o preocupare de bază a locuitorilor, rămânând doar pescuitul, dar acesta nu mai este practicat pe scară largă din cauza secetei care determinat secarea bălților și a râurilor din zonă, deci și dispariția peștelui.

1.2. Harti – planul localizării teritoriului

➤ ANEXA HARTI

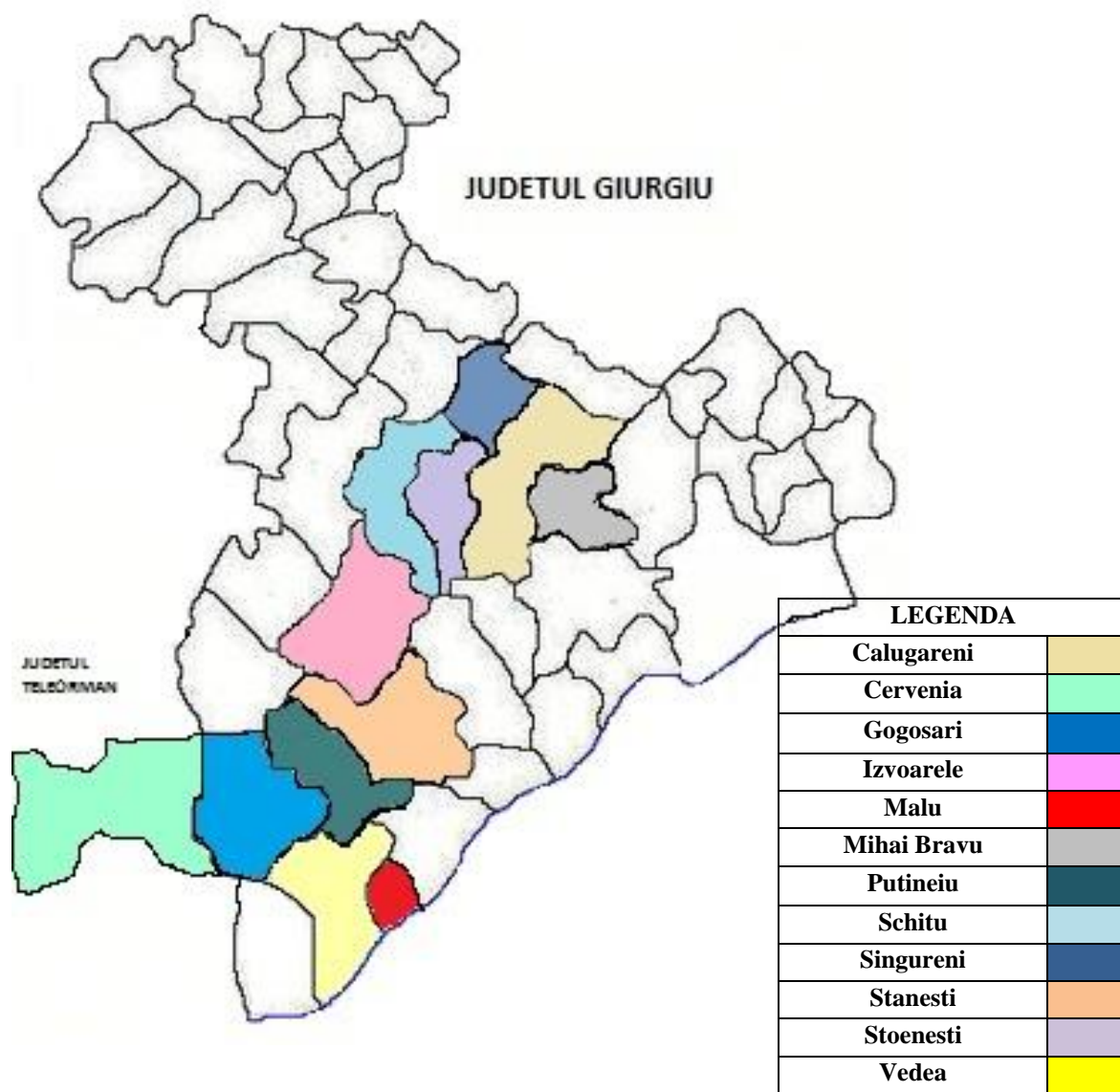

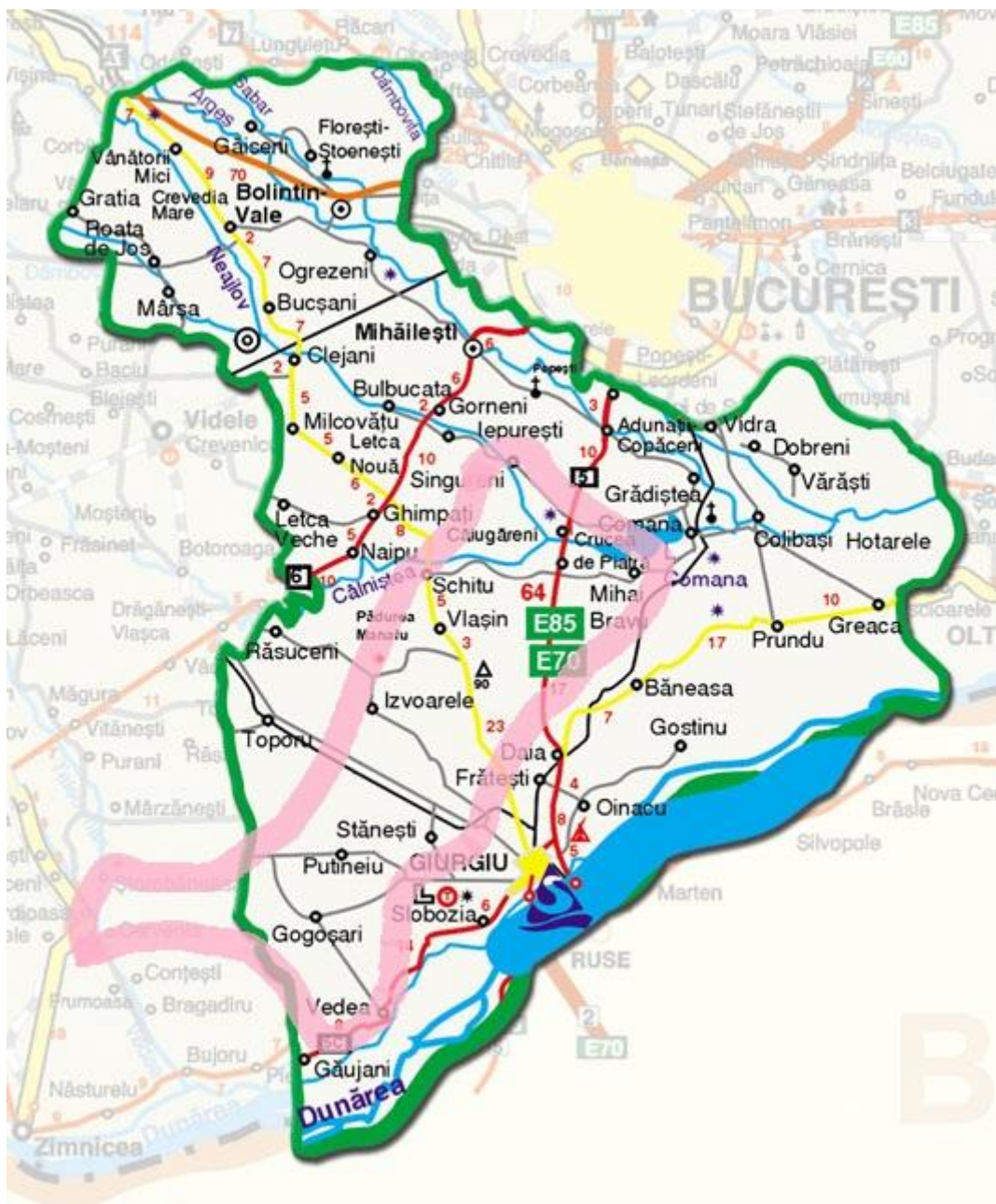

Reteaua rutieră

Din punct de vedere al rețelei rutiere, teritoriul Grupului de Acțiune Locală **CENTRUL PENTRU DEZVOLTARE RURALA GIURGIU** deține o infrastructură foarte bine structurată, însă nu destul de bine valorificată. Astfel, cele 12 comune sunt traversate de un drum european precum și de alte drumuri naționale și județene.

Drumul european E85

E85 este un drum european care traversează Europa de la nord la sud, de la portul Klaipėda, Lituania de la Marea Baltică, până în orasul Alexandroupolis din Grecia, la Marea Egee. Drumul traversează Lituania, vestul Belarusului, nord-vestul Ucrainei, estul României și Bulgaria, trecând Dunărea pe Podul Prieteniei Giurgiu-Ruse.



În secțiunea României, acesta pornește de la granița cu Ucraina, parcurge Suceava, Roman, Bacău, Focșani, Buzău, București și se termină în Giurgiu la granița cu Bulgaria.

Acesta străbate partea de est a teritoriului GAL de la nord la sud prin comuna Calugareni, unde se intersectează cu DJ411. Spre sud acesta mai traversează satul Crucea de Piatră.

Drumul național DN 5

DN5 este un drum național din România, care leagă capitala București de orașul Giurgiu, aflat pe malul Dunării, la granița cu Bulgaria, fiind continuat dincolo de Giurgiu de Podul Prieteniei Giurgiu-Ruse, pe care se continuă în Bulgaria. De asemenea, DN5C traversează comunele Malu și Vedea.

Pe teritoriul GAL acesta coincide cu drumul european E85 și E70.

Drumul național DN 5B

Acesta străbate teritoriul GAL prin comuna Schitu, cu satele Vlăsin și Schitu, până la localitatea Ghimpați.

Drumul județean DJ 411

DJ 411 străbate teritoriul GAL de la est la vest, de la comuna Clejani până în comuna Calugareni. Traversează comunele Clejani și Bulbucata și face legătura între satele: Clejani, Podu Doamnei, Bulbucata, Stejaru, Singureni, Cranguri, Calugareni, Branistari și Budeni.

Drumul județean DJ 603



DJ 603 străbate teritoriul GAL de la est la vest, începând din comuna Ghimpați până în comuna Mihai Bravu. Traversază un număr de patru comune: Ghimpați, Schitu, Stoenеști, Mihai Bravu și face legătura între satele: Naipu, Schitu, Mirau, Stoenеști, Ianculești, Uzunu și Mihai Bravu.

Alte drumuri județene importante: DJ 504 trece prin Putineiu și Gogosari, DJ 503 prin Stanesti, DJ 505 prin Izvoarele și DJ 506 prin Cervenia, Teleorman.

Reteaua feroviară

CFR Ruta 902 Bucuresti - Giurgiu

Această rută traversează teritoriul GAL prin comunele Mihai Bravu și Comana, pe teritoriul cărora există un număr de 4 stații CFR. Este prima linie feroviară din Regatul României, fiind construită în perioada 1865-1869 de compania engleză John Trevor-Barkley.

Din păcate astăzi această rută nu este practicabilă, din cauza deteriorării în urma unei viituri a podului CFR peste râul Argeș, situat în satul Grădiștea .

Exista in sa si ruta Giurgiu – Videle care traverseaza comunele Stanesti si Izvoarele.

Situarea teritoriului GAL - **CENTRUL PENTRU DEZVOLTARE RURALA GIURGIU**, în raport cu orașele din apropiere este prezentată în diagrama de mai jos:

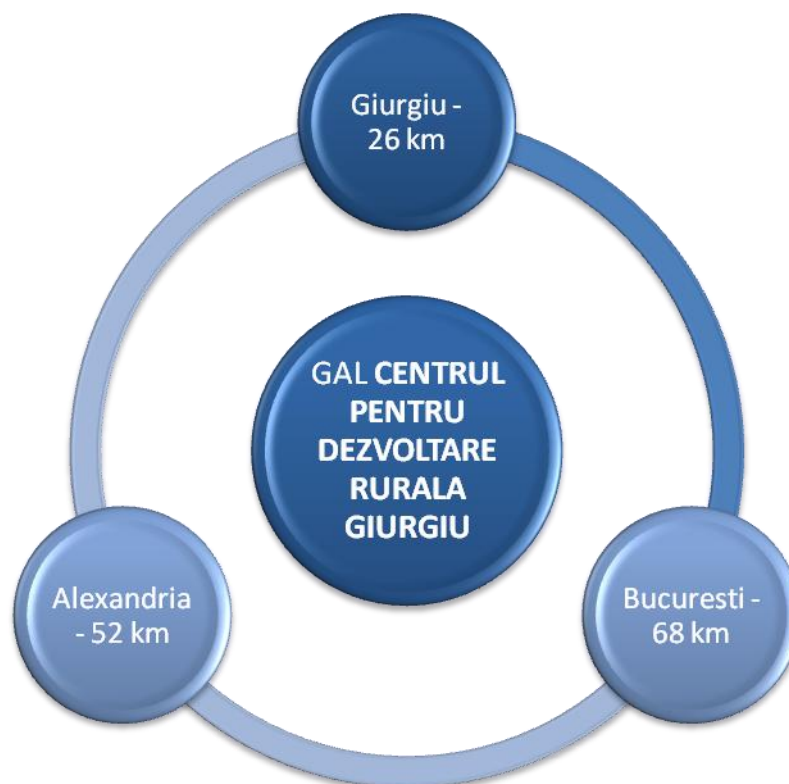

1.3 Populație - demografie

Regiunea Sud are o suprafață de 34.453 km² (14.45 % din suprafața României), corespunzătoare județelor Argeș, Călărași, Dâmbovița, Giurgiu, Ialomița, Prahova și Teleorman.

Populația totală a celor șapte județe componente era, în 2010, de 3.267.270 locuitori, reprezentând 15,4% din populația României. Densitatea populației este de 96,6 loc/km², valoare superioară mediei pe țară (90,7 loc/km²). Gradul de urbanizare este de 41,44%, sub media pe țară, explicabil prin faptul că, exceptând județul Prahova, majoritatea populației trăiește în mediul rural.

Regiunea Sud are o rețea de localități alcătuită din 48 de orașe (din care 16 municipii), 517 comune și 2018 de sate. Cele mai multe orașe (32) au sub 20.000 de locuitori, multe dintre acestea cu o infrastructură deficitară, apropiată de cea a zonelor rurale. Numai 2 orașe au peste 100.000 de locuitori

(Ploiești și Pitești). Distribuția teritorială arată o concentrare mai mare a orașelor în județul Prahova (14) și mai redusă în Giurgiu (3).

Ponderea populației ocupate era, în 2010, de 35,5% din populația regiunii, sub media pe țară (38,8%), valorile cele mai ridicate înregistrându-se în Argeș (39%) și Teleorman (37,7%), în celelalte județe valorile fiind cuprinse între 31 și 37%. Gradul de ocupare a populației pe sectoare de activitate, la nivel regional, indică o pondere ridicată, dar în descreștere, a populației ocupate în agricultură (39,7%) și o pondere relativ scăzută a celei ocupate în industrie (23,7%) și servicii (36,6%). Județele sudice ale Regiunii sunt preponderent agricole, cu o pondere ridicată a populației ocupate în agricultură: Teleorman, Giurgiu (59,4 % și 57,5%), Călărași (51,5%). Județele Prahova și Argeș se caracterizează printr-o pondere ridicată a populației ocupate în industrie și servicii. În cea ce privește rata șomajului, la 31 decembrie 2005, aceasta era de 7,4% la nivelul regiunii, evidențiindu-se aceeași diferențiere între sudul și nordul regiunii, cele mai ridicate rate ale șomajului înregistrându-se în județele Ialomița (12,1%) și Călărași (9%), iar cele mai reduse în județele Argeș (5,2%) și Giurgiu (5,6%). Lipsa locurilor de muncă în zonele rurale determină o masivă plecare către București și migrația tinerilor către Europa de Vest, astfel încât satele și orașele mici se depopulează.

Migrarea în străinătate are implicații economice și sociale majore, îndeosebi în zonele rurale. Sumele de bani trimise în țară de către cei care lucrează în străinătate creează fluxuri financiare importante în economia rurală. Alături de modificările de atitudine în ce privește migrarea în străinătate, acești bani pregătesc calea pentru modernizarea și dezvoltarea spațiului rural.

În ceea ce privește structura populației în cadrul GAL - **CENTRUL PENTRU DEZVOLTARE RURALA GIURGIU**, situația este următoarea:

Populație	An de referință 2002	Soldul migrării	Soldul natural	Sub 20 ani 2002	Peste 60 ani 2002	Populația activă	Șomaj
Calugareni	6,549	34	-69	1421	2038	703	149
Cervenția	3,449	21	-62	696	1,155	139	86
Gogosari	2,279	25	-37	322	927	157	34
Izvoarele	4,825	-8	-82	844	1926	404	54
Mihai Bravu	2,758	2	-14	625	754	456	41

Putineiu	2,900	34	-55	556	1115	280	32
Schitu	2,262	4	-40	368	1000	162	7
Singureni	3,536	0	-57	806	1065	437	61
Stanesti	3,280	47	-75	587	1270	360	136
Stoenesti	2,582	5	-46	478	1022	215	33
Vedea	5,873	-2	-55	1109	2037	731	157
Malu	*						
TOTAL	40,293	162	-592	7812	14309	4044	790
%	100.00%	0.40%		19.39%	35.51%	10.04%	1.96%

Sursa: INS, anul 2002

Ca termen de comparație, prezentăm aceleași date corespunzătoare unui an mai recent, respectiv 2011:

Populație	2011	Soldul migrării	Soldul natural	Sub 20 ani 2011	Peste 60 ani 2011	Populația activă	Șomaj
Calugareni	6181	18	-12	1170	1883	513	109
Cervenia	3072	30	-24	523	1,004	148	58
Gogosari	1970	23	-36	413	760	120	66
Izvoarele	3839	33	-65	697	1,515	175	136
Malu	2508	4	-9	389	905	101	595
Mihai Bravu	2457	1	-32	574	735	149	103
Putineiu	2646	10	-44	486	879	195	36
Schitu	1902	8	-27	349	800	84	63
Singureni	3040	9	-42	617	945	208	184
Stanesti	2925	39	-49	498	1023	157	136
Stoenesti	2054	18	-31	401	853	108	33
Vedea	2855	-1	-31	528	1040	122	157
TOTAL	35449	192	-402	6645	12342	2080	1676
%	100%			18.75%	34.82%	5.87%	4.73%

Sursa: INS, anul 2011

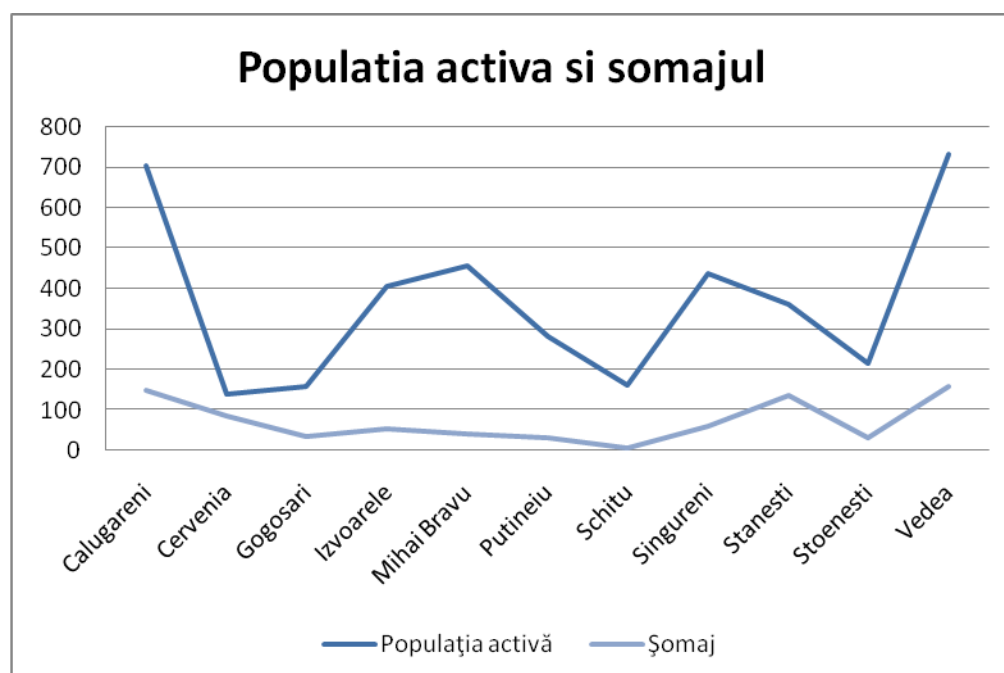
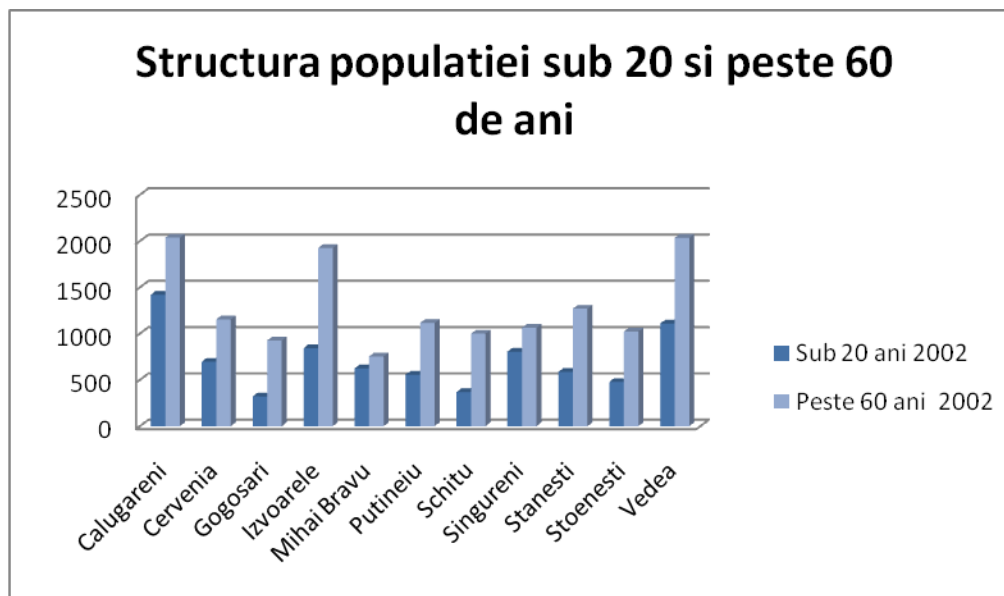



Analizând datele prezentate în tabelul de mai sus se pot trage următoarele concluzii:

- ◆ În perioada 2002-2011, populația locală a înregistrat o evoluție negativă. Diferența dintre cele două perioade este îngrijorător de mare, de aproape 5.000 de locuitori. Acest fapt se datorează migrației masive după anii 2000 și îmbătrânirii populației.
- ◆ Soldul natural este negativ (-592) ceea ce semnifică faptul că în anul 2002 au decedat cu 592 persoane mai mult decât s-au născut. În acest sens, este necesară stimularea natalității locale.
- ◆ Populația vârstnică este cu aproximativ 83,16% mai mare decât cea de sub 20 de ani, ceea ce arată îmbătrânirea populației. Acest fapt indică necesitatea luării de măsuri cu scopul reținerii tineretului în locul de naștere și de a dezvolta aici activități specifice zonei.
- ◆ Soldul migrării are valoare pozitivă, astfel, în 2002, numărul persoanelor care și-au stabilit domiciliul în zona GAL - **CENTRUL PENTRU DEZVOLTARE RURALA GIURGIU** este cu 162 mai mare decât al celor ce au migrat, fie către orașe, fie în străinătate. Aceasta reprezintă un aspect favorabil demografic și un indiciu al posibilității stopării îmbătrânirii populației în următorii ani.
- ◆ Ponderea populației active în total este foarte mică iar șomajul reprezintă, numeric, mai mult de jumătate din numărul mediu de salariați. Acest aspect denotă, pe de-o parte, implicarea majorității populației în gospodărirea proprie, cultivarea propriului teren arabil, dar pe de altă parte, necesitatea formării și încadrării de personal pe ocupații alternative.
- ◆ Comparativ, șomajul a crescut considerabil din 2002 până în 2011 iar ponderea populației active a scăzut cu 4 procente.

În concluzie, situația populației din cadrul GAL – **CENTRUL PENTRU DEZVOLTARE RURALĂ GIURGIU** se prezintă astfel:



1.4 Patrimoniul de mediu

Valoarea patrimoniului natural al României este recunoscută la nivel național și internațional prin protejarea celor mai reprezentative zone și includerea acestora în rețeaua națională de arii naturale protejate sau în cadrul altor rețele internaționale de arii naturale protejate constituite în baza unor convenții sau tratate la care țara noastră a aderat.

Protecția, conservarea și ameliorarea calității mediului, incluzând conservarea habitatelor naturale, a florei și faunei sălbatice sunt probleme de interes public major, având în vedere că, așa cum este recunoscut în toată lumea, componentele diversității biologice care formează capitalul natural asigură cea mai mare parte a produselor, bunurilor și serviciilor necesare societății, fiind suportul fundamental al unei dezvoltări durabile.

Modul de constituire și de administrare a ariilor naturale protejate va lua în considerare interesele comunităților locale, facilitându-se participarea localnicilor în consiliile consultative pentru aplicarea măsurilor de protecție, conservare și utilizare durabilă a resurselor naturale, încurajându-se menținerea



practicilor și cunoștințelor tradiționale locale în valorificarea acestor resurse, în beneficiul comunităților locale.

Pe teritoriul acoperit de GAL – **CENTRUL PENTRU DEZVOLTARE RURALĂ GIURGIU**, întâlnim următoarele elemente ale patrimoniului de mediu:

1. Situri de importanță comunitară

Siturile de importanță comunitară reprezintă acele arii care, în regiunea sau în regiunile biogeografice în care există, contribuie semnificativ la menținerea stării de conservare favorabilă a habitatelor naturale sau a speciilor de interes comunitar din Directiva Habitate și Directiva Păsări și care pot contribui astfel semnificativ la coerența rețelei Natura 2000 și/sau contribuie semnificativ la menținerea diversității biologice în regiunea sau regiunile biogeografice respective. Pentru speciile de animale cu areal larg de răspândire, siturile de importanță comunitară ar trebui să corespundă zonelor din areal din care sunt prezenți factori abiotici și biotici esențiali pentru existența și reproducerea acestor specii.

2. Rezervații naturale

Rezervațiile naturale sunt acele arii naturale protejate al căror scop este protecția și conservarea unor habitate și specii naturale importante sub aspect floristic, faunistic, forestier, hidrologic, geologic, speologic, paleontologic, pedologic. Mărimea lor este determinată de arealul necesar asigurării integrității elementelor protejate.

Managementul rezervațiilor naturale se face diferențiat, în funcție de caracteristicile acestora, prin măsuri active de gospodărire pentru a asigura menținerea habitatelor și/sau în vederea protejării anumitor specii, grupuri de specii sau comunități biotice.

Pe lângă activitățile științifice, după caz, pot fi admise activități turistice, educaționale, organizate. Sunt admise unele activități de valorificare durabilă a unor resurse naturale. Sunt interzise folosințele terenurilor sau exploatarea resurselor care dăunează obiectivelor atribuite. Potrivit scopului pentru care au fost desemnate, rezervațiile naturale pot avea caracter predominant: botanic, zoologic, forestier, geologic, paleontologic, peisagistic, speologic, de zonă umedă, marină, de resurse genetice și altele.

La nivelul GAL – **CENTRUL PENTRU DEZVOLTARE RURALĂ GIURGIU** există următoarele zone Natura 2000:

Numele zonei	Suprafața în ha	Caracteristici principale (clasificarea directivelor privind Habitatele, Păsări, Habitate și Păsări)
<p>PARCUL NATURAL COMANA</p> <p>ROSCI0043</p>	<p>24963 ha, din care: - 9613 ha, fond forestier din care: - 197 fond privat, - 9416 fond forestier de stat</p>	<p>Parcul Natural Comana a fost înființat prin Hotărârea de Guvern nr. 2151 din decembrie 2004. În interiorul acestuia se întâlnesc 3 arii protejate:</p> <ul style="list-style-type: none"> • Rezervatia de bujor (Paeonia peregrina ssp.romanica) Padina Tatarului 227 ha • Rezervatia de ghimpe (Ruscus aculeatus) Oloaga-Gradinari 258 ha • Balta Comana <p>Pe teritoriul Parcului National Comana au fost identificate urmatoarele specii :</p> <ul style="list-style-type: none"> • <u>Pasari</u>: 141 specii, din care 71 protejate international, prevazute in anexele Conventiei de la Berna, iar 15 in Directiva Pasari a Consiliului Europei, nr.79/409; • <u>Pesti</u> : 13 specii identificate prin studii (date mai recente identifica in sa 19 specii), dintre care 5 specii sunt protejate de legislatia nationala (cleanul-Leuciscus Boristenicus- apare pe lista rosie a speciilor de vertebrate din Romania si este prezent cu o subspecie endemica, tiganusul- Umbra krameri, tiparul-Misgurnus fossilis, doua specii de guvizi); • <u>Mamifere</u>: 31 de specii din care 5 protejate prin Conventia de la Berna (vidra si pisica salbatica protejate prin Legea 103 / 1996); • <u>Reptile</u> : 8 specii, din care 2 protejate prin Conventia de la Berna (sarpele de apa – Natrix tessellata, o sopirla = napirca, sarpele de sticla – Anguis fragillis); • <u>Amfibieni</u>: 8 specii identificate, din care 5 strict protejate (Conv. De la Berna); • <u>Asociatii vegetale</u>: peste 20; • <u>Plante</u> : - peste 200 de specii si subspecii in rezervatiile de bujor, ghimpe si margaritar, din care 70 pe cale de disparitie si 2 strict protejate de legislatia romaneasca(ghimpele si bujorul); • Peste 1250 specii de plante pe teritoriul actual al parcului (citad din Tornavschii si colaboratorii, 1974) • Se află pe teritoriul administrativ al următoarelor localități: Comana, <u>Singureni</u>, <u>Mihai Bravu</u>, Băneasa, Prundu, Gostinari, <u>Călugăreni</u>, Greaca, <u>Izvoarele</u> , <u>Stoenesti</u> și Hotarele.
<p>VEDEA</p>	<p>22874,4 ha.</p>	<p>- în Lunca Dunării Inferioare,</p>

DUNĂRE ROSPA0108		<p>- pe teritoriul administrativ a două județe: Giurgiu și Teleorman, Localitățile acoperite:</p> <p>Județul Giurgiu: Găujani (37%), Giurgiu (<1%), <u>Malu</u> (55%), Slobozia (44%), <u>Vedea</u> (47%)</p> <p>Județul Teleorman: Bragadiru (13%), Bujoru (16%), <u>Cervenia</u> (16%), Conțești (9%), Frumoasa (4%), Năsturelu (7%), Pietroșani (55%)</p>
SITUL GURA VEDEI- SAICA- SLOBOZIA	<p>5813.0 ha</p>	<p>Localizare: Judetul Giurgiu: Gaujani (7%), <u>Malu</u> (14%), Slobozia (6%), <u>Vedea</u> (12%) Judetul Teleorman: Bragadiru (1%), Nasturelu (13%), Pietrosani (16%)</p> <p>Tipuri de habitate naturale de interes comunitar prezente în sit: -92A0 zăvoaie cu Salix alba și Populus alba</p> <p>Specii de mamifere enumerate în anexa II a Directivei Consiliului 92/43/CEE -Lutra lutra (vidra, lutra), Miniopterus schreibersi (liliac cu aripi lungi), Myotis emarginatus (liliac cărămiziu), Myotis myotis (liliac comun), Rhinolophus hipposideros (liliac mic cu potcoava), Rhinolopus mehely (liliacul cu potcoava a lui Mehely)</p> <p>Specii de amfibieni și reptile enumerate în anexa II a Directivei Consiliului 92/43/CEE -Bombina bombina (buhai de baltă), Emys orbicularis (broasca țestoasăde apă)</p> <p>Specii de pești enumerate în anexa II a Directivei Consiliului 92/43/CEE -Aspius aspius (avat), Cobitis taenia (zvârluga), Gobio albipinnatus (porcușor de nisip), Gymnocephalus baloni (ghiborțde râu), Gymnocephalus schraetzer (raspar), Misgurnus fossilis (țipar), Rhodeus sericeus amarus (boare), Sabanejewia aurata (dunarita), Zingel zingel (pietrar) și Zingel streber (fusar)</p>
SITUL VALEA CALNISTEI ROSPA0146		<p>Situl se suprapune cu Parcul Natural Comana si se afla pe teritoriul administrative al comunei Schitu</p>

ARII DE PROTECȚIE SPECIALĂ AVIFAUNISTICĂ (SPA)

PARCUL NATURAL COMANA ROSPAI0043

Localizare

Pe teritoriul administrativ al următoarelor localități: Comana, Singureni, Mihai Bravu, Băneasa, Prundu, Gostinari, Călugăreni, Greacă, Izvoarele și Hotarele.

Suprafață: 24.956,3 ha.

Importanță

O rezervație unică în Europa, care include zeci de specii de plante și animale protejate de legile internaționale, este considerată a doua deltă a României. La doar câțiva kilometri de capitală, se află cea mai mare arie protejată din Câmpia Română, Parcul Natural Comana, care cuprinde un ecosistem caracteristic deltei, cunoscut din vechime sub numele de Balta Comana. Specialiștii susțin că "Delta de lângă București" ocupă locul doi ca biodiversitate, după Rezervația Delta Dunării.

Parcul Natural Comana înființat prin Hotărarea de Guvern nr. 2151 din decembrie 2004 este situat în zona de sud a României, la distanță aproximativ egală între București și Giurgiu.

Decizia de constituire a parcului a fost adoptată în baza documentației tehnice și științifice elaborate încă din anul 1954 de către Academia Română în vederea delimitării și protejării a doua arii de importanță floristică deosebită, respectiv Rezervația Științifică de ghimpe (*Ruscus aculeatus*) și Rezervația Științifică de bujor (*Paeonia peregrina*). Acestor două rezervații li s-a adăugat începând din anul 2004 Balta Comana, ca rezervație naturală și zona de protecție avifaunistică.

Suprafața sa este de 24.963 ha, din care:

- 9613 ha, fond forestier din care:
- 197 fond privat
- 9416 fond forestier de stat
- 1180 ha balta Comana
- cca 300 ha zone umede mlăștinoase, sarăturoase, inundabile periodic sau luciu de apă

- restul de 55% sunt terenuri agricole, pasuni, islazuri, etc.

Balta Comana a treia zona umeda a Romaniei dupa Balta Mica a Brăilei și Delta Dunării și a doua ca biodiversitate după Delta Dunării, găzduiește 141 specii de păsări și 13 specii de pești, din care două – țigănușul și cleanul de Comana - se găsesc doar în acest areal natural.

În urma unor studii de cercetare s-a observat că această zonă este populată de o mare varietate de specii aparținând avifaunei. Acest fapt se datorează formelor variate de relief.

Prin depunere de aluviuni se formează locuri excelente pentru hrănire, adăpost și reproducere pentru un număr însemnat de specii caracteristice zonelor umede: Circaetus aeruginosus (erețe de stuf), Fulica atra (lișița), Alcedo atthis (pescăruș albastru), ardea cinerea (stârc cenușiu), Aythya nyroca (rața roșie), dar și numeroase specii de paseriforme. Pădurea Comana este situată la limita sudică a bălții și constituie un habitat deosebit pentru păsări. Dintre speciile care se concentrează în zona de lizieră a pădurii se menționează prădătorii de zi, mai multe specii de ciocănitori și unele paseriforme.

Această zonă reprezintă un punct important și în migrația răpitoarelor, observându-se aici Circaetus aeruginosus (erețe de stuf), Accipiter nisus (uliu păsărar), Falco peregrinus (șoim călător), Falco subbuteo (șoimul rândunelelor) și altele.

Habitatele prioritare identificate în aceste arii protejate se regăsesc numai parțial în Convenția de la Berna, fiind necesară includerea acestora în regimul de clasificare prioritară a Directivei Habitate a Consiliului European, pentru a putea demonstra ca regimul de protecție a habitatelor prioritare corespunde și criteriilor de prioritate stabilite pentru Reteaua NATURA 2000. De asemenea foarte multe specii de floră și faună au fost identificate în aceste arii protejate, acestea regăsindu-se în Lista Roșie Europeană, fiind reprezentative cu un procent ridicat atât în cadrul ariei respective cât și la nivel național. În Parcul Natural Comana au fost deja identificate :

- Păsări: 141 specii, din care 71 protejate international, prevazute in anexele Conventiei de la Berna, iar 15 in Directiva Pasari a Consiliului European, nr.79/409
- Pești: 13 specii identificate prin studii (date mai recente identifica in sa 19 specii), dintre care 5 specii sunt protejate de legislația nationala (cleanul-Leuciscus Boristenicus- apare

pe lista roșie a speciilor de vertebrate din Romania și este prezent cu o subspecie endemică; țigănușul- *Umbra krameri*; țiparul-*Misgurnus fossilis*; două specii de guvizi)

- Mamifere: 31 de specii, din care 5 protejate prin Convenția de la Berna (vidra și pisica sălbatică protejate prin Legea 103 / 1996)
- Reptile : 8 specii, din care 2 protejate prin Convenția de la Berna (sarpele de apa – *Natrix tessellata* , o sopirla = napirca , sarpele de sticla – *Anguis fragillis*)
- Amfibieni: 8 specii identificate, din care 5 strict protejate (Conv. De la Berna)
- Asociații vegetale: peste 20 (citat din Nedelcu , 1967)
- Plante: - peste 200 de specii și subspecii în rezervațiile de bujor, ghimpe și mărgăritar, din care 70 pe cale de dispariție și două strict protejate de legislația românească (ghimpele și bujorul)



◆ Rezervații științifice:

existente: - *ghimpe* (*Ruscus aculeatus*) planta mediteraneana aflata la limita nordica a arealului natural de raspandire, este specia protejata în rezervatia stiintifica a Academiei Romane

- *bujor romanesc* (*Paeonia peregrina*) endemit

propusa ca rezervatie dar incadrata ca zona de interes deosebit prin Legea 5/2000: - *rezervatia de margaritar*.

În momentul de față există propuneri susținute cu argumente științifice solide pentru extinderea zonei de conservare speciala cu noi suprafețe ajungând în final până la aproximativ 2700 ha.

Între elementele de interes de la nivelul Parcului Comana regăsim și

- Arbori seculari în special stejari, declarați monument al naturii
- Cabana Fantana cu Nuc sediul parcului, realizată în anul 1889
- Amenajări lacustre sumare în Balta Comana
- Trasee turistice prin pădure
- Plimbări cu barca



Pentru conservarea diversității biologice, a habitatelor naturale, a speciilor de floră și faună sălbatică din interiorul sitului, a fost elaborat un prim proiect finanțat prin fonduri europene. Astfel, Consiliul Județean Giurgiu, începând cu data de 24 noiembrie 2009, implementează proiectul „Reconstrucția ecologică a Bălții Comana – județul Giurgiu”, în parteneriat cu Administrația Parcului Natural Comana și Consiliul Local Comana.

Proiectul este finanțat din Programul Operațional Sectorial „Mediu”, Axa Prioritară 4 - Implementarea sistemelor adecvate de management pentru protecția naturii, Domeniul major de intervenție - Dezvoltarea infrastructurii și a planurilor de management pentru protejarea biodiversității și rețelei Natura 2000.

VEDEA DUNĂRE ROSPA0108

Localizare

- în Lunca Dunării Inferioare,
- pe teritoriul administrativ a două județe: Giurgiu și Teleorman, localități județ Giurgiu: Giurgiu, Slobozia, Malu, Vedea, Găujani.

Suprafață: 22874,4 ha.

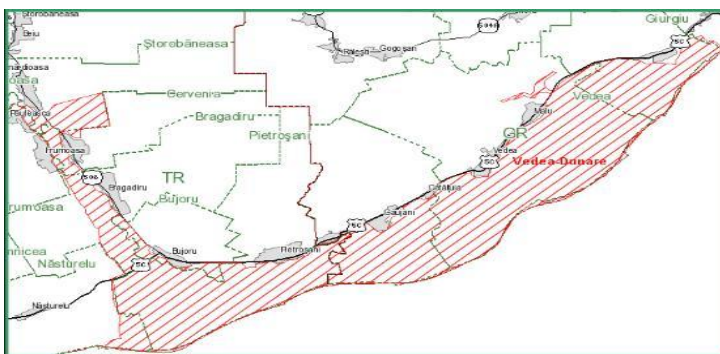

Acest sit găzduiește efective importante ale unor specii de păsări protejate. Situl este important pentru populațiile cuibăritoare. Situl este important în perioadă de migrație pentru specii de stârci, pelicani, găște, rațe și lebede și pentru iernat pentru stârci, găște, rațe și lebede.

Acest sit găzduiește efective însemnate de specii de păsări protejate, fiind important pentru populațiile cuibăritoare. Situl ocrotește în perioada de migrație pentru iernat specii de stârci, pelicani, găște, rațe și lebede.

Pe anumite segmente se resimte intervenția omului prin transformarea pădurilor naturale în plantații de plop hibrid sau în terenuri agricole, păstrându-se totuși ritmul și ciclul vieții caracteristic zonelor inundabile. Braconajul și exploatările forestiere în exces ar putea afecta aceste habitate.

Importanță

Obiectivul de conservare al sitului îl reprezintă speciile de păsări caracteristice zonei de luncă și habitatului de apă dulce continentală cum ar fi: Alcedo atthis (pescăruș albastru), Ardea purpurea (stârc roșu), Ardeola ralloides (stârc galben), Aythya nyroca (rața roșie), Ciconia ciconia (barza albă), Ciconia nigra (barza neagră), Egretta alba (egreta), Himantopus himantopus (piciorong), Platalea leucorodia (stârc lopătar) și altele.

SITUL GURA VEDEI- SAICA- SLOBOZIA

Cod: ROSCI0088

Tip sit: SCI

Suprafața: 5813.0 ha

Manager: Nu are desemnat manager

Coordonatele caracteristice: 43°44'34',25°47'58'

Altitudine med/max/min: 20.0/54.0/2.0

Calitate:

Situl Gura Vedei- Șaica -Slobozia este amplasat în bazinul inferior al râului Vedea, făcând parte din Lunca inferioară a Dunării, subunitatea Lunca-Pasărea, cuprinzând și zona dig mal. Unitatea de relief întâlnită este cea de luncă. Din punct de vedere geologic, acest sit aparține marii unități structurale Platforma Moesică, iar cuvertura sedimentară este alcătuită din depozite loessoide și depozite aluviale de



vârstă holocenă, foarte variate ca textură, în zona albiei minore depozitele sunt aproape exclusiv aluviale, ce formează șirul grindurilor fluviatile. Gura de vărsare a râului Vedea în Dunăre reprezintă arealul de rezidență al unor specii de amfibieni și reptile, precum și al multor specii de pești, specii de animale care se regăsesc în anexa II a Directivei Habitate.

Desemnare:

Pe raza județului Teleorman, situl nu are statut de protecție și în interiorul său se află Ostrovul Gâsca, ce are statut de rezervație naturală, declarată prin HG nr.2151/2004.

Proprietate: Proprietate de stat și proprietate privată.

Specii prioritare: 18 înregistrări pentru ROSCI0088

Habitate prioritare: 1 înregistrare pentru ROSCI0088

Resurse identificate și potențial

Resurse și potențial natural:

Lunca inferioară a fluviului Dunărea (Lunca Pasărea);

Râul Vedea (bazinul inferior);

Ostrovul Năsturelu – insulă, rezervație naturală;

Faună specifică reprezentată de reptile, amfibieni,

Specii de pești și animalele care se regăsesc în Anexa II a Directivei Habitate;

Teren agricol fertil;

Din analiza datelor prezentate mai sus se poate observa ca GAL – CENTRUL PENTRU DEZVOLTARE RURALĂ GIURGIU îndeplinește criteriul de selecție nr. SCS 1.3. fixat de Ministerul Agriculturii și Dezvoltării Rurale, în sensul că pe teritoriul acestuia se află o zonă Natura 2000.

1.5 Patrimoniu arhitectural și cultural

Cultura reprezintă o moștenire ce se transmite cu ajutorul codurilor de comunicație specifice cum sunt gesturile ori cuvintele, scrisul și artele, mass media (presa, radioul, televiziunea), media interactivă (telefonul). În același fel se transmit gesturile, ritualurile, cunoștințele teoretice, normele abstracte, religia. Patrimoniul cultural reprezintă o formă de identitate a unui spațiu delimitat, a unui popor sau a unei zone bine determinate.

Aderarea României la Uniunea Europeană aduce cu sine și o responsabilizare deosebită a factorilor decizionali la nivel național în ceea ce privește patrimoniul cultural, parte integrantă a patrimoniului cultural european. În acest context se poate vorbi de o dimensiune mai vastă a patrimoniului cultural implicând, dincolo de prezervarea acestuia, politici speciale de promovare și receptare, de creație și afirmație culturală. Astfel, în noul context geo-politic, politicile și strategiile naționale sunt în strânsă legătură cu politicile formulate la nivel european, ele nefiind izolate de politicile economice sau sociale.

Deși lipsit de o tradiție în spațiul nostru național, rolul important jucat de ONG-urile implicate în sfera patrimoniului cultural sau instituțiile de profil locale nu trebuie neglijat.

În acest context GAL – **CENTRUL PENTRU DEZVOLTARE RURALA GIURGIU** dorește a avea un rol important și în atragerea și apoi creșterea rolului oferit unor astfel de stakeholderi. Astfel, se va acorda o deosebită importanță grijii și conservării resurselor culturale, incluzând lăcașele de cult, conacele, siturile și peisajele și va atrage atenția asupra importanței folosirii resurselor culturale într-un mod durabil și echilibrat vizând moștenirea patrimonială destinată generațiilor de mâine.

Participarea activă a tuturor actorilor implicați, de la nivel public sau privat, va căuta să asigure implementarea măsurilor destinate conservării și valorificării patrimoniului cultural și arhitectural.

Evaluarea stării de conservare, protejare, punere în valoare a patrimoniului cultural al zonei GAL – **CENTRUL PENTRU DEZVOLTARE RURALA GIURGIU** a identificat mari disfuncții și vulnerabilități în domeniul patrimoniului. Cauzele care generează disfuncții și vulnerabilități, pe categorii, în domeniul patrimoniului sunt următoarele:

- ◆ neștiința și nepăsarea autorităților, absența voinței politice, proasta gestionare a patrimoniului de către autorități;



- ◆ lipsa de educație, nerespectarea legislației;
- ◆ imprecizia inventarului și evidenței patrimoniului arhitectural;
- ◆ intervenții neavizate;
- ◆ lipsa fondurilor pentru sprijinirea proprietarilor;
- ◆ lipsa personalului de control din instituțiile publice și lipsa specialiștilor.

De aceea, abordarea diagnosticului GAL – **CENTRUL PENTRU DEZVOLTARE RURALA GIURGIU** pornește de la ideea că patrimoniul este un factor important pentru păstrarea identității valorilor culturale și patrimoniale, de dezvoltare durabilă, coeziune și incluziune socială, cu atât mai mult cu cât România a devenit stat membru al Uniunii Europene.

Păstrarea nealterată a patrimoniului cultural și arhitectural și valorificarea acestuia se poate realiza numai dacă între investițiile guvernamentale, pe de o parte și contribuțiile semnificative ale consiliilor locale, entități religioase, organizațiilor de voluntariat și ale sectorului privat, pe de altă parte, va dezvolta o simbioză benefică patrimoniului cultural românesc. De aceea, scopul oricărei politici referitoare la patrimoniul cultural și arhitectural trebuie să fie orientat către accesul nemijlocit al oamenilor la viața culturală, respectiv, la valorile patrimoniale regionale.

Activitățile și acțiunile propuse de GAL – **CENTRUL PENTRU DEZVOLTARE RURALA GIURGIU** sunt în beneficiul patrimoniului cultural și arhitectural, constituind un factor de sensibilizare a publicului și de educație culturală a tineretului.

Șansa obținerii acestui deziderat nu este alta decât promovarea unui program conjugat de percepere a valorilor patrimoniului cultural și arhitectural, care să adreseze publicului valori ale patrimoniului cultural național, atât din categoria valorilor culturale ale monumentelor istorice, cât și din cea a patrimoniului cultural mobil sau a patrimoniului cultural imaterial, de care nu pot fi separate.

Astfel, se pot genera efecte economice și sociale pe termen scurt, dar mai ales pe termen lung prin educarea și formarea cultului pentru valorile culturale reale ale patrimoniului cultural și arhitectural.

Prezentăm mai jos o listă a Monumentelor din cadrul GAL - **CENTRUL PENTRU DEZVOLTARE RURALA GIURGIU**:

<u>Nr. crt</u>	<u>Cod LMI</u>	<u>Denumire</u>	<u>Comuna</u>	<u>Adresa</u>	<u>Datare</u>
<u>1</u>	GR-I-s-B-14760	Situl arheologic de la Bila	sat BILA; comuna SCHITU	La cca. 1,5 km SE de sat	
<u>2</u>	GR-I-m-B-14760.01	Așezare	sat BILA; comuna SCHITU	"La Fântână", la cca. 1,5 km SE de sat	Epoca medievală timpurie
<u>3</u>	GR-I-m-B-14760.02	Așezare	sat BILA; comuna SCHITU	"La Fântână", la cca. 1,5 km SE de sat	sec. IV p. Chr.
<u>4</u>	GR-I-m-B-14760.03	Așezare	sat BILA; comuna SCHITU	"La Fântână", la cca. 1,5 km SE de sat	sec. III - II a. Chr., Latène
<u>5</u>	GR-I-m-B-14760.04	Așezare	sat BILA; comuna SCHITU	"La Fântână", la cca. 1,5 km SE de sat	Epoca bronzului timpuriu, Cultura Glina
<u>6</u>	GR-I-s-B-14761	Situl arheologic de la Bila, punct "Grajdurile C.A.P."	sat BILA; comuna SCHITU	"Grajdurile CAP", la cca. 500 m NV de grajdurile fostului CAP	
<u>7</u>	GR-I-m-B-14761.01	Așezare	sat BILA; comuna SCHITU	"Grajdurile CAP", la cca. 500 m NV de grajdurile fostului CAP	Epoca medievală timpurie, Cultura Dridu
<u>8</u>	GR-I-m-B-14761.02	Așezare	sat BILA; comuna SCHITU	"Grajdurile CAP", la cca. 500 m NV de grajdurile fostului CAP	sec. IV p. Chr.
<u>9</u>	GR-I-s-B-14762	Situl arheologic de la Bila, punct "La Cimitir"	sat BILA; comuna SCHITU	"La Cimitir", la E de cimitir	
<u>10</u>	GR-I-m-B-14762.01	Așezare	sat BILA; comuna SCHITU	"La Cimitir", la E de cimitir	Epoca romană
<u>11</u>	GR-I-m-B-14762.02	Așezare	sat BILA; comuna SCHITU	"La Cimitir", la E de cimitir	Hallstatt
<u>12</u>	GR-I-s-B-14764	Așezarea de tip tell de la Brăniștari, punct "La Popina"	sat BRĂNIȘTARI; comuna CĂLUGĂRENI	"La Popina. la SE de sat	Neolitic, Cultura Boian; Gumelnița
<u>13</u>	GR-I-s-B-14765	Situl arheologic de la Brăniștari, punct "Gropile lui Sulă.	sat BRĂNIȘTARI; comuna CĂLUGĂRENI	"Gropile lui Sulă.	

14	GR-I-m-B-14765.01	Așezare	sat BRĂNIȘTARI; comuna CĂLUGĂRENI	"Gropile lui Sulă. la 1 km E de sat	Epoca medievală timpurie
15	GR-I-m-B-14765.02	Așezare	sat BRĂNIȘTARI; comuna CĂLUGĂRENI	"Gropile lui Sulă. la 1 km E de sat	Neolitic, Cultura Boian; Gumelnița
16	GR-I-s-B-14781	Situl arheologic de la Drăghiceanu punct "La Fundu Drăghiceanu.	sat DRĂGHICEANU; comuna GOGOȘARI	"La Fundu Drăghiceanu., movile la NV de localitate	
17	GR-I-m-B-14781.01	Așezare	sat DRĂGHICEANU; comuna GOGOȘARI	"La Fundu Drăghiceanu., movile la NV de localitate	Neolitic timpuriu
18	GR-I-m-B-14781.02	Așezare	sat DRĂGHICEANU; comuna GOGOȘARI	"La Fundu Drăghiceanu., movile la NV de localitate	Paleolitic final
19	GR-I-m-B-14781.03	Așezare	sat DRĂGHICEANU; comuna GOGOȘARI	"La Fundu Drăghiceanu., movile la NV de localitate	Paleolitic superior, Cultura Aurignacian
20	GR-I-s-B-14787	Situl arheologic de la Ghizdaru, punct "Valea Gurbanului"	sat GHIZDARU; comuna STĂNEȘTI	"Valea Gurbanului., din spatele școlii până la cca. 2 km V de sat	
21	GR-I-m-B-14787.01	Așezare	sat GHIZDARU; comuna STĂNEȘTI	"Valea Gurbanului., din spatele școlii până la cca. 2 km V de sat	Epoca medievală timpurie, sec. VIII - IX
22	GR-I-m-B-14787.02	Așezare	sat GHIZDARU; comuna STĂNEȘTI	"Valea Gurbanului., din spatele școlii până la cca. 2 km V de sat	Latène, sec. III - II a. Chr.
23	GR-I-m-B-14787.03	Așezare	sat GHIZDARU; comuna STĂNEȘTI	"Valea Gurbanului., din spatele școlii până la cca. 2 km V de sat	Epoca daco-romană, Cultura Sântana de Mureș - Cerneahov, sec. IV
24	GR-I-s-B-14788	Situl arheologic de la Ghizdaru, punct "Fundul Gurbanului"	sat GHIZDARU; comuna STĂNEȘTI	"Fundul Gurbanului. pe un bot de deal, la 500 m E de calea ferată Giurgiu - Videle	
25	GR-I-m-B-14788.01	Așezare	sat GHIZDARU; comuna STĂNEȘTI	"Fundul Gurbanului. pe un bot de deal, la 500 m E de calea ferată Giurgiu - Videle	Epoca medievală timpurie, Cultura Dridu
26	GR-I-m-B-14788.02	Așezare	sat GHIZDARU; comuna STĂNEȘTI	"Fundul Gurbanului. pe un bot de deal, la 500 m E de calea	Hallstatt

				ferată Giurgiu - Videle	
<u>27</u>	GR-I-s-B-14789	Situl arheologic de la Gogoșari, punct "Gârla Gogoșari.	sat GOGOȘARI; comuna GOGOȘARI	"Gârla Gogoșari. la SV de sat	Epoca medievală
<u>28</u>	GR-I-m-B-14789.01	Așezare	sat GOGOȘARI; comuna GOGOȘARI	"Gârla Gogoșari. la SV de sat	Epoca medievală
<u>29</u>	GR-I-m-B-14789.02	Necropolă	sat GOGOȘARI; comuna GOGOȘARI	"Gârla Gogoșari. la SV de sat	Epoca medievală
<u>30</u>	GR-I-s-B-14795	Situl arheologic de la Hulubești, punct "La Beci.	sat HULUBEȘTI; comuna CĂLUGĂRENI	"La Beci. la NE de sat, pe terasa Neajlovului	
<u>31</u>	GR-I-m-B-14795.01	Așezare	sat HULUBEȘTI; comuna CĂLUGĂRENI	"La Beci. la NE de sat, pe terasa Neajlovului	Epoca medievală timpurie, Cultura Dridu
<u>32</u>	GR-I-m-B-14795.02	Așezare	sat HULUBEȘTI; comuna CĂLUGĂRENI	"La Beci. la NE de sat, pe terasa Neajlovului	Latène, Cultura geto - dacică
<u>33</u>	GR-I-m-B-14795.03	Așezare	sat HULUBEȘTI; comuna CĂLUGĂRENI	"La Beci. la NE de sat, pe terasa Neajlovului	Epoca bronzului, cultura Tei, Cultura Tei, faza IV
<u>34</u>	GR-I-s-B-14796	Așezarea de la Isvoarele, punct "La Fântână.	sat ISVOARELE; comuna ISVOARELE	"La Fântână. la NV de sat	Neolitic, Cultura Gumelnița
<u>35</u>	GR-I-s-B-14797	Necropola de la Izvoru, punct "La Gropi.	sat IZVORU; comuna GOGOȘARI	"La Gropi. la cca. 500 m vest de sat, lângă balta Izvoru	sec. IV p. Chr.
<u>36</u>	GR-I-s-B-14804	Așezare	sat MIHAI BRAVU; comuna MIHAI BRAVU	"La Olăreasa. sau "La Poduri. la NE de sat, pe malul bălții Neajlovului	Latène
<u>37</u>	GR-I-s-B-14812	Situl arheologic de la Oncești, punct "Valea Diului"	sat ONCEȘTI; comuna STĂNEȘTI	"Valea Diului. pe partea stângă a pârâului	
<u>38</u>	GR-I-m-B-14812.01	Așezare	sat ONCEȘTI; comuna STĂNEȘTI	"Valea Diului. pe partea stângă a pârâului	sec. XIII - XIV
<u>39</u>	GR-I-m-B-14812.02	Așezare	sat ONCEȘTI; comuna STĂNEȘTI	"Valea Diului. pe partea stângă a pârâului	Latène
<u>40</u>	GR-I-s-B-14813	Situl arheologic de la Oncești, punct "Valea Balgiului"	sat ONCEȘTI; comuna STĂNEȘTI	"Valea Balgiului. pe versantul de SV	
<u>41</u>	GR-I-m-B-14813.01	Așezare	sat ONCEȘTI; comuna STĂNEȘTI	"Valea Balgiului. pe versantul de SV	Epoca medievală timpurie, Cultura Dridu

42	GR-I-m-B-14813.02	Așezare	sat ONCEȘTI; comuna STĂNEȘTI	"Valea Balgiului. pe versantul de SV	Latène, geto - dacică
43	GR-I-s-B-14827	Situl arheologic de la Schitu	sat SCHITU; comuna SCHITU	La marginea de N-NV a satului lângă fostele magazii CAP	
44	GR-I-m-B-14827.01	Așezare	sat SCHITU; comuna SCHITU	La marginea de N-NV a satului lângă fostele magazii CAP	sec. IV, Epoca dacoromană, Cultura Sântana de Mureș - Cerneahov
45	GR-I-m-B-14827.02	Așezare	sat SCHITU; comuna SCHITU	La marginea de N-NV a satului lângă fostele magazii CAP	sec. III - I a. Chr., Latène
46	GR-I-m-B-14827.03	Așezare	sat SCHITU; comuna SCHITU	La marginea de N-NV a satului lângă fostele magazii CAP	Epoca bronzului timpuriu, Cultura Glina
47	GR-I-s-B-14828	Situl arheologic de la Schitu	sat SCHITU; comuna SCHITU	La cca. 1-1,5 km SV de sat	
48	GR-I-m-B-14828.01	Așezare	sat SCHITU; comuna SCHITU	La cca. 1-1,5 km SV de sat	sec. IV p. Chr., Epoca daco-romană, Cultura Sântana de Mureș
49	GR-I-m-B-14828.02	Așezare	sat SCHITU; comuna SCHITU	La cca. 1-1,5 km SV de sat	Epoca bronzului timpuriu, Cultura Glina
50	GR-I-m-B-14828.03	Așezare	sat SCHITU; comuna SCHITU	La cca. 1-1,5 km SV de sat	Neolitic, Cultura Boian
51	GR-I-s-B-14829	Așezarea de tip tell de la Schitu	sat SCHITU; comuna SCHITU	"Măgura lui Boboc., la cca. 3 km de satul Schitu, pe drumul către Naipu	Neolitic, Cultura Gumelnița
52	GR-I-s-B-14834	Așezarea de tip tell de la Uzunu	sat UZUNU; comuna CĂLUGĂRENI	În vatra satului	Neolitic, Cultura Boian; cultura Gumelnița
53	GR-I-s-B-14841	Situl arheologic de la Vedea	sat VEDEA; comuna VEDEA	La cca. 500-700 m V de sat	
54	GR-I-m-B-14841.01	Așezare	sat VEDEA; comuna VEDEA	La cca. 500-700 m V de sat	Epoca medievală timpurie, Cultura Dridu
55	GR-I-m-B-14841.02	Așezare	sat VEDEA; comuna VEDEA	La cca. 500-700 m V de sat	sec. IV p. Chr.
56	GR-II-m-B-14956	Moara Varthiadi	sat CĂLUGĂRENI; comuna CĂLUGĂRENI	Pe Neajlov, lângă podul dinspre Hulubești	înc. sec. XX
57					
58	GR-II-m-B-20527	Biserică de lemn	sat CĂLUGĂRENI; comuna CĂLUGĂRENI	În cimitir	sec. XIX
59	GR-II-m-B-14957	Fundațiile bisericii "Sf.	sat CĂMINEASCA; comuna	Pe DS 723	1867, reconstruită 2003

		Nicolae.	SCHITU		
60	GR-II-m-B-14961	Biserica "Adormirea Maicii Domnului.	sat CHIRIACU; comuna IZVOARELE	Pe DJ 503 A	1902
61	GR-II-m-B-14981	Biserica "Sf. Nicolae.	sat DIMITRIE CANTEMIR; comuna IZVOARELE		1879
62	GR-II-m-B-14999	Biserica "Sf. Gheorghe.	sat GHIZDARU; comuna STĂNEȘTI	DC 118	1875
63	GR-II-m-B-15000	Biserica "Sf. Treime.	sat GOGOȘARI; comuna GOGOȘARI	În partea de V a localității	1894, ref. 1932
64	GR-II-m-B-15017	Biserica "Sf. Nicolae.	sat HODIVOAIA; comuna PUTINEIU	În partea de sud-vest a localității, la cca. 400m de DJ 504	1880
65	GR-II-m-B-15018	Biserica "Sf. Voievozi. Arhangheli Mihail	sat HULUBEȘTI; comuna CĂLUGĂRENI	În partea de V a localității	1840 - 1842
66	GR-II-m-B-15019	Ruine beci	sat HULUBEȘTI; comuna CĂLUGĂRENI	"La Beci. la NE de sat, pe terasa Neajlovului	sec. XVIII - XIX
67	GR-II-m-B-15022	Biserica "Cuvioasa Paraschiva.	sat IZVOARELE; comuna IZVOARELE	Pe DJ 503 A	1890
68	GR-II-m-B-15023	Biserica "Sf. Nicolae.	sat IZVORU; comuna GOGOȘARI	Str. Școlii f.n.	1886
69	GR-II-m-B-15035	Biserica "Cuvioasa Paraschiva.	sat MIHAI BRAVU; comuna MIHAI BRAVU	Str. Principală	1884
70	GR-II-m-B-15053	Biserica "Sf. Voievozi. ("Sf. Arhangheli Mihail și Gavril")	sat ONCEȘTI; comuna STĂNEȘTI	Pe DJ 503 A	1907 - 1912
71	GR-II-m-B-15058	Biserica "Sf. Nicolae.	sat PETRU RAREȘ; comuna IZVOARELE	Pe DC la 50 m de școală	1885, ref. 1938
72	GR-II-m-B-15066	Biserica "Sf. Ioan Botezătorul.	sat PUTINEIU; comuna PUTINEIU	În partea de SV a localității	1835, ref. 1879
73	GR-II-m-B-15067	Biserica "Sf. Nicolae.	sat RĂLEȘTI; comuna GOGOȘARI	Pe DC 120, zona centrală	1922
74	GR-II-m-B-15074	Biserica "Sf. Ioan Botezătorul.	sat SCHITU; comuna SCHITU	Lângă DN 5B	1857

75	GR-II-m-B-15075	Școala veche	sat SCHITU; comuna SCHITU	Lângă fostul Cămin cultural	1900
76	GR-II-m-B-15076	Biserica "Sf. Constantin și Elena.	sat SINGURENI; comuna SINGURENI	La 50 m de conacul Nicu Cantacuzino	1854
77	GR-II-m-B-15077	Conacul Nicu Cantacuzino	sat SINGURENI; comuna SINGURENI	Pe DJ 411 spre Iepurești	1840-1866
78	GR-II-m-B-15078	Conacul Mociornița	sat SINGURENI; comuna SINGURENI	Pe DJ 411 spre Iepurești, pe malul râului Neajlov	1920-1930
79	GR-II-m-B-15079	Spital	sat SINGURENI; comuna SINGURENI	Pe DJ 411, la ieșirea din localitate către Crânguri	1910
80	GR-II-m-B-15080	Conac, azi sediu Societate Agricolă	sat SINGURENI; comuna SINGURENI	La ieșirea spre Adunații Copăceni	1850
81	GR-II-m-B-15082	Biserica "Nașterea Maicii Domnului.- parohia I	sat STĂNEȘTI; comuna STĂNEȘTI	Pe DC 117, lângă dispensar	1862
82	GR-II-m-B-15083	Biserica "Sf. Nicolae.- parohia II	sat STĂNEȘTI; comuna STĂNEȘTI	Pe DC 117, lângă școală	1863
83	GR-II-m-B-15084	Biserica "Sf. Constantin și Elena.	sat STEJARU; comuna SINGURENI	În partea de V a localității	prima jum. a sec. XVIII
84	GR-II-m-B-15087	Biserica "Sf. Cuvioasa Paraschiva., "Sf. Nicolae"	sat STOENEȘTI; comuna STOENEȘTI	Pe DJ 603	1838
85	GR-II-m-B-15094	Biserica "Sf. Voievozi. ("Sf. Arhangheli Mihail și Gavril.)	sat VALEA BUJORULUI; comuna IZVOARELE	Pe DJ 505	1850
86	GR-II-m-B-15101	Biserica "Sf. Pantelimon.	sat VEDEA; comuna VEDEA	Pe DN 5	1845
87	GR-II-m-B-15102	Conacul Apostol Arsache, azi Primăria	sat VEDEA; comuna VEDEA	Lângă Școala Generală și Poliția	sec. XIX
88	GR-III-m-A-15112	Basoreliefuri din bronz pe podul de pe Neajlov	sat CĂLUGĂRENI; comuna CĂLUGĂRENI	Pe podul de peste Neajlov, azi la Muzeul județean "Teoharie Antonescu"	mijl. sec. XX
89	GR-III-m-B-15113	Obeliscul comemorativ al lui Mihai Viteazul	comuna CĂLUGĂRENI	DN 5	1901
90	GR-IV-a-B-15116	Cimitir cu cruci de piatră	sat CĂLUGĂRENI; comuna	În curtea bisericii de lemn	sec. XVIII - XIX

CĂLUGĂRENI					
91	GR-IV-m-B-15118	Crucea Grânarilor	sat CRUCEA DE PIATRĂ; comuna CĂLUGĂRENI	Lângă biserică	1878
92	GR-IV-m-A-15119	Crucea lui Mihai Viteazul	sat CRUCEA DE PIATRĂ; comuna CĂLUGĂRENI	La cca. 1km E față de DN 5	1912-1913
93	GR-IV-a-A-15120	Ansamblul comemorativ	sat CRUCEA DE PIATRĂ; comuna CĂLUGĂRENI	Pe DN 5, vis a vis de biserică	1682, capela cca. 1845
94	GR-IV-m-A-15120.01	Crucea lui Șerban Cantacuzino	sat CRUCEA DE PIATRĂ; comuna CĂLUGĂRENI	Pe DN 5, vis a vis de biserică	1682
95	GR-IV-m-A-15120.02	Capela	sat CRUCEA DE PIATRĂ; comuna CĂLUGĂRENI	Pe DN 5, vis a vis de biserică	1845
96	GR-IV-m-A-15126	Crucea "de la Haltă" - limita raialei Giurgiu	sat ONCEȘTI; comuna STĂNEȘTI	Lângă halta CFR	sec. XVII
97	GR-IV-a-B-15128	Cimitir cu cruci de piatră	sat SCHITU; comuna SCHITU	În curtea bisericii "Sf. Ioan Botezătorul.	sec. XIX
98	GR-IV-m-B-15128.01	Monumentele funerare ale familiei Pangal	sat SCHITU; comuna SCHITU	În curtea bisericii "Sf. Ioan Botezătorul.	sec. XIX
99	GR-IV-m-B-15128.02	Cruci de piatră	sat SCHITU; comuna SCHITU	În curtea bisericii "Sf. Ioan Botezătorul.	sec. XIX

Lista lăcașurilor de cult din cadrul GAL – **CENTRUL PENTRU DEZVOLTARE RURALA GIURGIU:**

COMUNA	LĂCAȘE DE CULT
Calugăreni	Biserica Ortodoxa Sf Gheorghe, Brăștinari, Călugăreni Biserica Ortodoxa Adormirea Maicii Domnului, Călugăreni Biserica Ortodoxă de Lemn, Călugăreni Biserica Evanghelică, Călugăreni

	<p>Biserica Baptistă, Crucea de Piatră Biserica Ortodoxă, Crucea de Piatră</p>
Cervenیا	<p>Biserica Adventistă, Cervenیا Biserica Baptistă, Cervenیا Biserica Ortodoxă Sf Nicoale, Cervenیا Casă de rugăciune Evanghelică, Cervenیا</p>
Gogoșari	<p>Biserica Ortodoxă din Drăghiceanu, Gogoșari Biserica Evanghelică, Gogoșari Biserica Ortodoxă Sf Treieme, Gogoșari Biserica Sf Nicolae, Izvoru, Gogoșari Biserica Sf Nicolae, Rălești, Gogoșari</p>
Izvoarele	<p>Biserica Adormirea Maicii Domnului, Chiriacu, Izvoarele Schitul Acoperământul Maicii Domnului, Chiriacu, Izvoarele Biserica Ortodoxă Sf Nicolae, Dimitrie Cantemir, Izvoarele Biserica Acoperământul Maicii Domnului, Izvoarele Biserica Cuvioasa Paraschiva, Izvoarele</p>
Mihai Bravu	<p>Biserica Baptistă, Mihai Bravu Biserica Cuvioasa Paraschiva, Mihai Bravu Biserica Evanghelică, Mihai Bravu</p>
Putineiu	<p>Biserica Ortodoxă Sf Nicolae, Hodivoaia, Putineiu Biserica Sf Ioan Botezătorul, Putineiu, Biserica Ortodoxă din Vieru, Putineiu</p>
Schitu	<p>Biserica Ortodoxă din Bila, Schitu</p>
Singureni	<p>Biserica Sf Ioan Botezătorul, Crânguri, Singureni Biserica Sf Constantin și Elena, Singureni Biserica Sf Constantin și Elena, Stejaru, Singureni</p>
Stănești	<p>Biserica Cuvioasa Paraschiva, Bălanu, Stănești Biserica Sf Gheorghe, Ghizdaru, Stănești Biserica Sf Voievozi, Oncești, Stănești</p>

	Biserica III, Stănești Biserica Nașterii Maicii Domnului, Stănești Biserica Sf Nicolae Bălanu, Stănești
Stoenești	Biserica Sf Gheorghe, Mirău, Stoenești Biserica Buna Vestire Drăgulești, Stoenești Biserica Evanghelică, Stoenești
Vedea	Biserica Ortodoxă Sf Pantelimon, Vedea

Trasee turistice în zona GAL **CENTRUL PENTRU DEZVOLTARE RURALA GIURGIU:**

Călugareni - comuna - Câmpia Găvanu-Burdea/râul Neajlov și râul Calniștea – în 1595 victoria lui Mihai Viteazul asupra otomanilor conduși de Sinan Pasa și monumentul lui Mihai Viteazul, Biserica "Adormirea Maicii Domnului" 1886, conac "Varthiadi" sec.19, Trupul de pădure "Fantanele" a Pădurii Comana - tip "sleau"-monument al naturii-rezervație cinegetică și rezervație forestieră: tei, garnita, cer

Călugareni sat Hulubești - Câmpia Gavanu-Burdea/raul Neajlov și râul Calniștea - Biserici "Sf. Gheorghe" sec.19, "Sfinții Voievozi" 1840

Izvoarele sat Chiriacu - Câmpia Burnaz/raul Ismar - salba de lacuri - *Manastirea "Acoperământul Maicii Domnului - Chiriacu"* (2006), Biserica "Adormirea Maicii Domnului" 1902

Izvoarele sat Valea Bujorului - Campia Burnaz/râul Isma - Biserica "Sfintii Voievozi" 1850, "Pădurea Manafu" – rezervație forestieră: stejar brumăriu, cer, garnită, salcâm plantat, arbuști: pațachina, porumbarul, păducelul, colonie de fazani și caprioare

Mihai Bravu - comuna - Câmpia Burnaz/raul Neajlov - Comana (lac) - Biserica "Cuvioasa Parascheva" 1884, Trupul de padure "Padina Tatarului" a Pădurii Comana de tip sleau monument al naturii (rezervație cinegetica și forestiera)

Singureni sat Stejaru - Câmpia Găvanu-Burdea/râul Neajlov - Biserica "Sf. Imp. Constantin și Elena" sec.18

Singureni - comuna - Câmpia Găvanu-Burdea/râul Neajlov - Biserica "Sf. Imp. Constantin și Elena" 1854, conac 1850, conac Mociornita 1920

Stănești sat Oncești - Câmpia Burnaz - Biserica "Sfinții Voievozi" 1907

Stoenești - comuna - Câmpia Burnaz/râul Calnisteia - Palatul Drugănescu-sec.18, muzeu etno, Biserica "Buna Vestire" 1723

Prezentăm în continuare succint câteva imagini ale celor mai importante elemente ale patrimoniului cultural și arhitectural ale GAL – **CENTRUL PENTRU DEZVOLTARE RURALA GIURGIU:**

Podul de la Călugăreni

În anul 1595, în Bătălia de la Călugăreni, Mihai Viteazul a atras oastea otomană, mult mai numeroasă decât armata pe care o comanda: „De trei ori românii împinseră și prăvăliră pe turci, și de trei ori fură respinși înapoi” (N. Balcescu). Dar însuflețirea luptătorilor munteni, moldoveni și transilvăneni, cât și vitejia personală a lui Mihai, care în mijlocul celor mai grele momente îi îmbărbăta cu fapta și vorba, dând inimilor încredere și brațelor tărie, au dus la nimicirea dușmanului. Trei pasale turcești au fost puse pe fugă, una a fost ucisă în luptă, iar conducătorul suprem, Sinan Pasa, cazut de pe cal, abia a putut fi salvat din smârcurile mlaștinei. În mâinile romanilor au rămas numeroase steaguri, între care și cel verde al lui Mahomed”.

Domnul Matei Basarab a înălțat în 1644 o biserică la Calugareni; mai tarziu, lângă ea, Șerban Cantacuzino a zidit o uriașă cruce de piatră aproape de 6 metri, cu o inscripție în care sunt pomenite numele domnului, al soției sale și ale unor dregători care au supravegheat construirea podului peste Neajlov.

Pe acest pod reconstruit în 1934 -1935, au fost fixate două plăci memoriale și două efigii de bronz. Ele reprezintă portretul lui Mihai Viteazul și stema țării din vremea aceea. Plăcile memoriale cuprind inscripții care slăvesc actele de eroism din această bătălie: "Neajlovul și

Călugărenii stau mărturie veșnică de neînfricată vitejie românească și amintesc mereu de sabia învingătoare a lui Mihai Viteazul."

Biserica Sfântul Ilie

Biserica Sfântul Ilie din Călugăreni este localizată nu departe de locul în care, în 1595, Mihai Viteazu învingea pe turci. A fost



construită în anul 1938, de către Ilie C. Stoian și soția acestuia, Aneta, pentru pomenirea eroilor căzuți în această bătălie.

Biserica Sfântul Pantelimon

Biserica Sfântul Pantelimon din comuna Vedea este ctitoria doctorului Apostol Arsache (1789 - 1874), prim-ministru și ministru de externe în timpul lui Alexandru Ioan Cuza, fiind ridicată între anii 1835 - 1845, iar pictura, datând din 1874, este atribuită marelui pictor Gheorghe M. Tattarascu. Icoana Hramului Sf. Biserici, "Sf. Pantelimon" este semnată Ghe. Tattarascu, datează din a doua jumătate a secolului XIX este pictată în ulei pe lemn și așezată în partea dreaptă a ușilor diaconești, în registrul I al catapetesmei.



Casa Memorială "Petre Ghelmez" - Gogosari

Este o casă țărănească, construită în 1920 și renovată în 2003. În prezent (2011) este în curs de reamenajare a expoziției permanente. Colecția este formată din cărți, documente și obiecte personale.

Tradiții și obiceiuri

Obiceiurile înrădăcinate în viața oamenilor comunică o poezie netăgăduit de frumoasă. Obiceiul este o deprindere câștigată prin repetarea deasă a aceleiași acțiuni. Obiceiurile, datinile, cântecele, însoțesc viața omului de la naștere până la moarte.

Zona teritorială **CENTRUL PENTRU DEZVOLTARE RURALA GIURGIU** deține numeroase tradiții și obiceiuri având caracteristici proprii de civilizație și cultura populară. Acestea sunt



legate în general de momentele importante ale vieții: naștere, căsătorie și moarte sau de sărbătorile de peste an.

Județul Giurgiu, dar mai ales teritoriul acoperit de GAL **CENTRUL PENTRU DEZVOLTARE RURALA GIURGIU** este unul bogat în tradiții, obiceiuri și multe alte elemente de identitate culturală reprezentative comunităților locale. De asemenea, un factor important de cultură locală îl reprezintă prezența minorităților etnice, în special de turci și bulgari, ceea ce îmbogățește paleta de culturi a zonei. Între cele mai importante elemente culturale reprezentative se află:

Hora satului

Până în cel de-al VII-lea deceniu al secolului al XX-lea, un moment deosebit din viața spirituală a locuitorilor comunelor, dar mai cu seamă a tineretului acesteia, îl constituia hora satului, prilej de petrecere și destindere în zilele de sărbătoare de peste an, cu excepția perioadei de iarnă. Evenimentul duminical cel mai important al satului, hora, atrăgea o mare parte din suflarea satului, flăcăii și fețele mari, tinerii însurăței și mulțimea neastâmpărată a copiilor, pe când cei mai vârstnici rămâneau la vorbă acasă, așezați pe patul (banca) de lângă gard sau la „colț” (undeva la o răspântie), unde treceau în revistă întâmplările mai mari sau mai mici petrecute în sat în decursul săptămânii, dar și întâmplări de prin satele apropiate.

Hora începea după-amiază, de obicei pe la orele 13 - 14 și se încheia la apusul soarelui, moment în care cireada de vaci a satului, întoarsă de la pășune, îi obliga să se retragă. Nu este exclusă posibilitatea ca hora să se fi desfășurat și cu ajutorul cimpoieșilor. „Sufletul artistic” al horei, lăutarii, erau tocmiți cu plata în bani sau în natură (mălai, făină ș.a.) de către tinerii căsătoriți cei mai destoinici, care le și comandau muzicanților dansurile, în ordinea preferințelor. Protagonistii horei au fost dintotdeauna tinerii necăsătoriți, flăcăii și fețele mari, tinerii însurăței și copiii ca spectatori ai acestora. Fețele și flăcăiandrii „se prindeau” la horă numai la vârsta de 14-15 ani, în ziua de Paști, ziua de debut a horei. Când o fată se prindea la horă, interdincția de a vorbi cu flăcăii se ridica și calea spre măritiş era deschisă.

Hora de duminică

Element complex în tradiția folclorică vlăsceană, hora de duminică, a fost cu puțini ani în urmă, unul din cele mai mari evenimente din viața spirituală a satelor din zonă, care antrena întreaga colectivitate, fie în calitate de dansatori, fie numai în calitate de spectatori. Hora satului nu însemna numai parcurgerea unui repertoriu de dansuri, ci era un mare spectacol, în care toți participanții își puneau cele



mai frumoase costume de sărbătoare corespunzătoare vârstei și stării civile, se discutau problemele curente ale obștei și unde generația de copii avea să privească, să asculte și să învețe dansurile pe care mai târziu și ei la rândul lor, le vor dansa în fața oamenilor. A fost de fapt, principala modalitate de transmitere a valorilor culturii populare, de la o generație la alta. Prinderea în horă sau ieșirea la horă a unei fete sau a unui flăcău pentru prima dată, constituia cel mai important eveniment din viața sa și a familiei. De obicei acest lucru se întâmpla în ziua de Paști și, pentru ca tânărul să poată duce dansul fără să se încurce la pași, el se pregătea cu câteva luni înainte în cadrul petrecerilor restrânse de familie, în cadrul șezătorilor, unde luau parte numai cei apropiați familiei. În zona folclorică Vlașca, fetele care ieșeau la horă se pieptănuu cu cărare pe mijloc și două codițe obișnuite rotogolite în jurul capului, sau așezate coclat (în formă de coc), la spate. În zilele de sărbătoare își puneau în păr dârdâieci – flori artificiale lucrate din pânză.

2. Economia locală

Unul dintre domeniile de impact asupra dezvoltării economice este reprezentat de piața forței de muncă. Evoluțiile de pe piața muncii atât în ceea ce privește oferta cât și cererea pot oferi o imagine asupra posibilităților de dezvoltare a județului Giurgiu. Nivelul de pregătire al resurselor umane, necesarul de specializări precum și calitatea formării în vederea reconversiei profesionale constituie elemente esențiale în formularea unor direcții de dezvoltare socio-economică a județului.

În anul 2008, resursele de muncă au fost în județul Giurgiu de circa 88.000 persoane reprezentând 31,14% din populația totală a județului Giurgiu (282,554 mii persoane), ponderea majoritară în resursele de muncă deținând-o bărbații (52.5%). În anul 2007, populația în vârstă de muncă aptă de lucru deținea o pondere de 98.6% din totalul resurselor de muncă, proporția bărbaților depășind-o pe cea a femeilor cu 6,6 puncte procentuale.

Repartizarea populației ocupate civile pe sectoare de activitate evidențiază că activitățile agricole (agricultură, pescuit și silvicultură) dețineau o pondere de 51,59%, următoarele cele mai importante domenii de activitate fiind industria și comerțul.

Un factor deosebit de important pentru structura populației active este reprezentat de situația migrației externe și interne pe piața muncii. În ceea ce privește migrația internă, fluxul migratoriu este îndreptat preponderent înspre municipiul București în a cărei proximitate se află județul Giurgiu. Migrația externă în acest județ cunoaște aceeași tendință de creștere înregistrată la nivelul întregii țări. Schimbările

din sistemul politico-social românesc survenite după 1990 au făcut ca populația din regiune să se poată îndrepta atât spre țările membre ale Uniunii Europene, cât și spre SUA și Canada. După anul 1995, Regiunea Sud Muntenia cunoaște o emigrare a populației (în special a celei tinere, fără ocupație) către Italia, Spania și alte țări europene.

Luând în considerare tendințele demografice ale populației la nivel regional și considerând constante ratele de participare la activitatea economică precum și rata de migrare a populației, în special a celei active, oferta de forță de muncă în orizontul 2005-2013 se va reduce în regiunea Sud Muntenia în medie cu 5,2%. Județele în care oferta de forță de muncă se va reduce cel mai semnificativ sunt: Teleorman (11,3%) și Giurgiu (6,2%).

2.1 Repartizarea populației active

Situația repartizarea populației active la nivelul GAL - **CENTRUL PENTRU DEZVOLTARE RURALA GIURGIU**, în ultimii 5 ani, se prezintă după cum urmează:

2010

	Total populația activă	Sector agricol	Sector industrial și de artizanat	Sector de comerț	Sector privind serviciile
TOTAL	2067	248	109	430	1280
%	100%	12.00%	5.27%	20.80%	61.93%

2009

	Total populația activă	Sector agricol	Sector industrial și de artizanat	Sector de comerț	Sector privind serviciile
TOTAL	2255	296	125	460	1374
%	100%	13.13%	5.54%	20.40%	60.93%

2008

	Total populația activă	Sector agricol	Sector industrial și de artizanat	Sector de comerț	Sector privind serviciile
TOTAL	1747	199	139	409	1000
%	100%	11.39%	7.96%	23.41%	57.24%

2007

	Total populația activă	Sector agricol	Sector industrial și de artizanat	Sector de comerț	Sector privind serviciile
TOTAL	1682	366	150	419	747
%	100%	21.76%	8.92%	24.91%	44.41%

2006

	Total populația activă	Sector agricol	Sector industrial și de artizanat	Sector de comerț	Sector privind serviciile
TOTAL	1942	373	95	424	1050
%	100%	19.21%	4.89%	21.83%	54.07%

Sursa tabele 2006-2010: Institutul National de Statistica

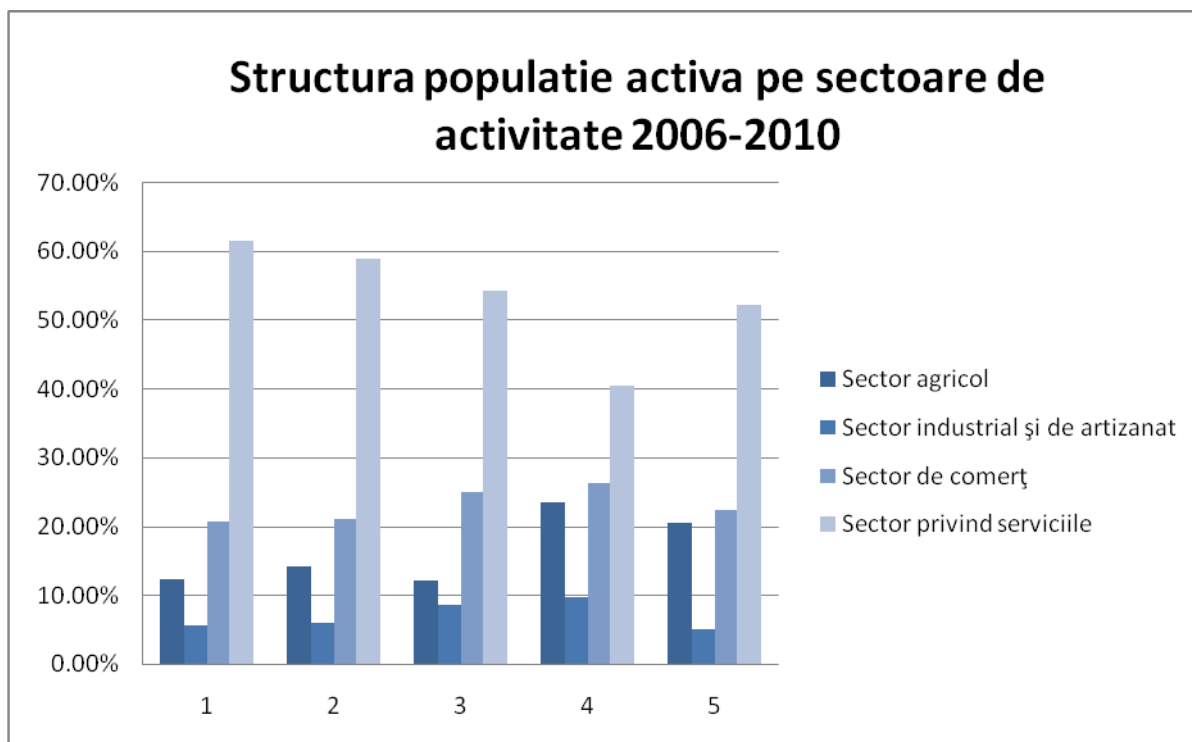

Sursa: prelucrare proprie in baza datelor de la INS

Datele prezentate mai sus sub formă de tabele și grafice indică o situație comună, des întâlnită în mediul rural românesc: numărul de persoane salariate este foarte mic comparativ cu numărul persoanelor apte de muncă. Concret, la nivelul GAL - **CENTRUL PENTRU DEZVOLTARE RURALA GIURGIU**, numărul salariaților reprezintă circa 10% din totalul populației adulte. Această situație se datorează faptului că, de cele mai multe ori, fiecare locuitor din mediul rural muncește în propria gospodărie și este propriul său angajat.

Per total, de-a lungul celor 5 ani supuși analizei, numărul total de angajați, la nivelul GAL - **CENTRUL PENTRU DEZVOLTARE RURALA GIURGIU** a înregistrat scădere din 2006 până în 2008, pentru ca ulterior aceasta să crească brusc în 2009 și să scadă ușor ulterior, în 2010.

Cel mai ocupat sector de activitate este, după cum se poate observa, cel al serviciilor, ocupând o pondere între 40% și 62% în intervalul analizat. Următorul sector ca și grad de ocupare este comerțul, care reprezintă totalitatea micilor magazine rurale, importante la nivel local.

În ceea ce privește agricultura, se poate observa faptul că, spre deosebire de alte județe sau teritorii ale zonei de dezvoltare Sud, procentul persoanelor ocupate depășea aproape o cincime în intervalul 2006-2007, pentru ca ulterior să scadă la 12-14%.

Rata de dependență

Definim indicele de dependență ca raport între populația aptă de muncă sau activă (20 – 60 ani) și populația inactivă (mai puțin de 20 ani și peste 60 ani). Astfel, acesta evidențiază câte persoane active sunt raportate la o persoană inactivă. Cu cât acest coeficient este mai mic, cu atât sarcina persoanelor active este mai mare.

Comuna	Populația 20-60 de ani	Populația de sub 20 ani și peste 60 ani	Rata de dependență
Calugareni	3,090	3459	1.12
Cervenia	1,545	1851	1.20
Gogosari	1,030	1249	1.21
Izvoarele	2,055	2770	1.35
Mihai Bravu	1,379	1379	1.00
Putineiu	1,229	1671	1.36
Schitu	894	1368	1.53
Singureni	1,665	1871	1.12
Stanesti	1,423	1857	1.30
Stoenesti	1,082	1500	1.39
Vedea	2,727	3146	-
Malu	*	*	*
TOTAL	18,119	22,121	0.82
<i>Comuna Malu nu exista inainte de 2003</i>			

Sursa: Prelucrare proprie după date de la Direcția Județeană de Statistică Giurgiu - 2002

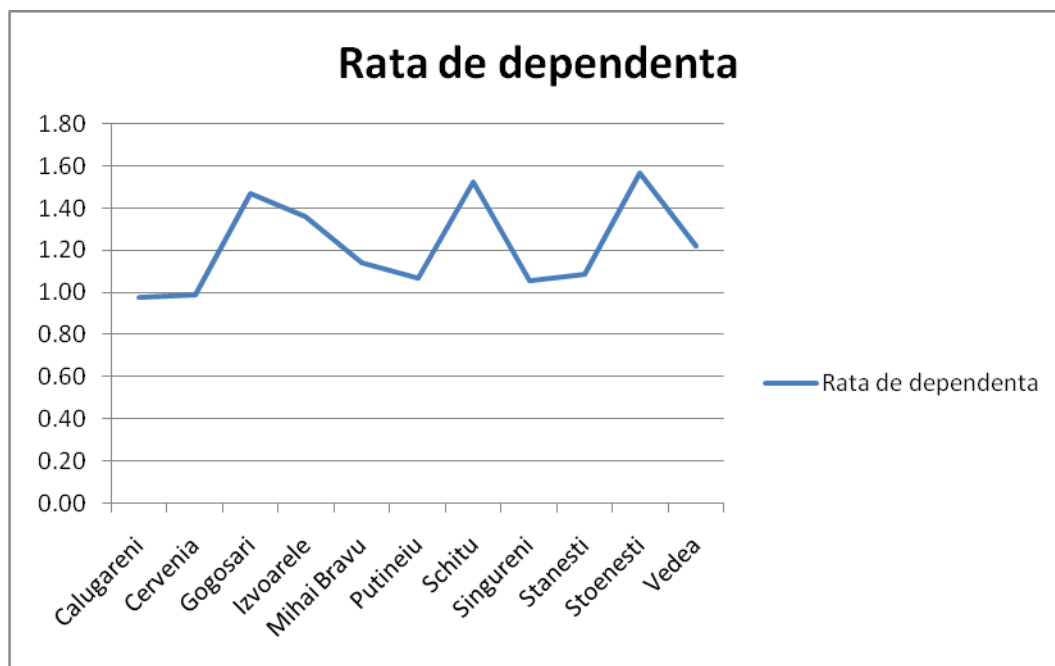

Sursa: elaborare proprie in baza informatiilor obtinute de la Institutul National de Statistica

Având în vedere informațiile prezentate în tabelul de mai sus, coeficientul de dependență de **0,82%** este unul mic, ceea ce demonstrează că la nivelul teritoriului GAL – **CENTRUL PENTRU DEZVOLTARE RURALA GIURGIU**, sarcina persoanelor active este mare și că soluția creșterii acestui coeficient ar fi crearea de locuri de muncă în zona rurală.

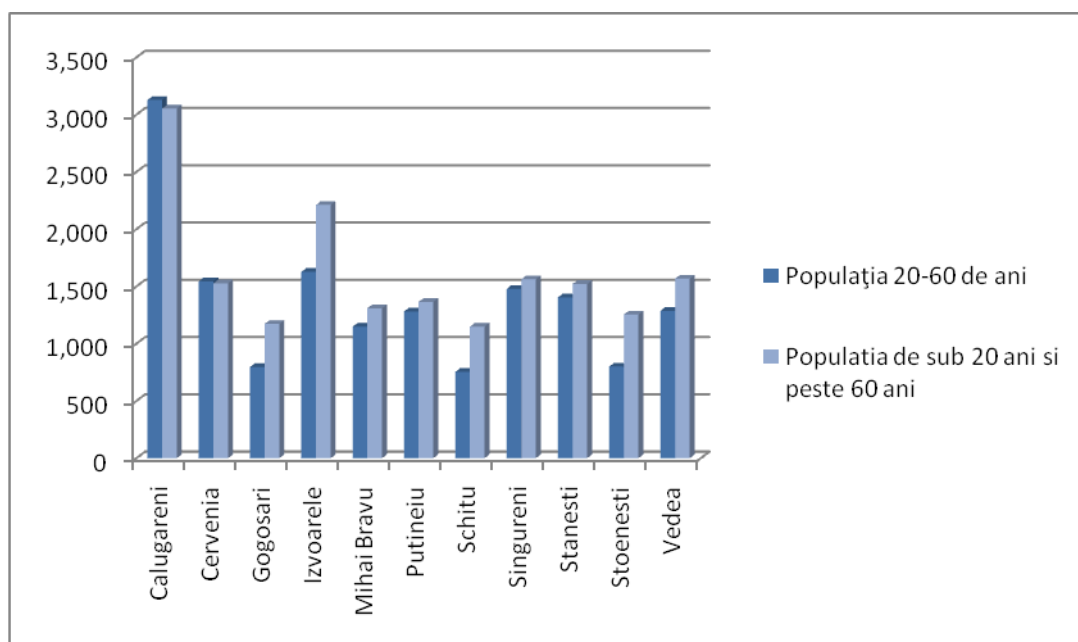

Sursa: elaborare proprie in baza informatiilor obtinute de la Institutul National de Statistica

2.2 Agricultură

Pe plan național, agricultura reprezintă una dintre cele mai importante ramuri ale economiei românești. Contribuția agriculturii, silviculturii și pisciculturii în formarea Produsului Intern Brut se situa în urmă cu 2-3 ani în jurul valorii de 6% din PIB, iar în statele membre ale UE la aproximativ 1,7%. În anul 2010, însă, această pondere aproape s-a înjumătățit, ajungând la 3,23%.

La nivelul județului Giurgiu, agricultura constituie o ramură de bază a economiei, relieful de câmpie, calitatea deosebită a stratului fertil și condițiile climatice favorabile determinând un profil agricol diversificat care include cereale (grâu, porumb, secară, orz, orzoaică), plante uleioase, sfeclă de zahăr, catofi, legume și creșterea animalelor (bovine, cai, oi) și apicultura.

Județul Giurgiu, asemănător cu județele din partea de Sud a Regiunii Sud-Muntenia (Teleorman, Călărași și Ialomița), localizat în Câmpia Română, este mai puțin dezvoltat, agricultura fiind sectorul dominant în economia județului. Slaba dezvoltare din această zonă se datorează în principal faptului că întreaga zonă a suferit în timp consecințele unei dezvoltări industriale artificiale. Prin urmare, începând cu anul 1990, aceasta a fost afectată de procesul de tranziție la economia de piață, prin închiderea sau restrângerea activității întreprinderilor de stat.

La nivelul anului 2004, valoarea adăugată brută (VAB) a agriculturii (indicator calculat împreună cu secțiunea de silvicultură și vânătoare) la produsul intern brut (PIB) pentru județul Giurgiu înregistra o creștere aproape dublă față de ultimii 3 ani, fiind categoria de resurse cu cea mai mare VAB la produsul intern brut în acești ani 2001-2004. Calculat împreună cu pescuitul și piscicultura, aceste valori indică o contribuție de cca. 36% a agriculturii la PIB județean.

Spre deosebire de tendința națională, de scădere a ponderii agriculturii în PIB (datorată în mare parte și dezvoltării celorlalte ramuri ale economiei naționale, în primul rând a serviciilor, a industriei și a construcțiilor), în anul 2006, s-a înregistrat o creștere a producției ponderii agriculturii la nivelul județului Giurgiu.



Contrar percepției generale, datele oficiale arată că în județul Giurgiu agricultura încă produce dar este, la bază, o agricultură de subzistență.

Agricultura județului Giurgiu a avut o pondere însemnată la nivelul țării, la nivelul anului 2009, suprafața agricolă arabilă totală a fost de 259.082 hectare, scăzând ca urmare a mutațiilor petrecute după adoptarea legilor funciare, precum și datorită degradării unor suprafețe însemnate de terenuri agricole.

Județul Giurgiu dispune de premisele favorabile pentru realizarea unei agriculturii productive. Conform unei clasificări a Agenției Naționale de Consultanță Agricolă (ANCA), Giurgiu se încadrează în Zona 1, considerată zonă favorabilă pentru cultivarea de cereale și de plante tehnice, culturi care sunt într-adevăr cele mai răspândite în județul Giurgiu. Cu toate acestea, schimbările climatice actuale impun schimbări în tipul produselor cultivate. Produsele tradiționale nu fac față secetei și agricultura din județul Giurgiu trebuie să își adapteze tehnicile noilor schimbări.

Cauzele performanțelor slabe ale agriculturii în județul Giurgiu sunt numeroase: slaba mecanizare, diminuarea calității solurilor datorită alocării unui număr redus de îngrășăminte chimice, schimbările climatice, lipsa forței de muncă specializate în agricultură și totodată îmbătrânirea forței de muncă actuale, fărâmițarea excesivă a terenurilor, sistemul de irigații nefuncțional.

Costurile pentru toate lucrările pe care în mod normal trebuie să le primească terenul agricol (arare, semănare, etc.) sunt foarte ridicate comparativ cu veniturile populației ocupate în populației (în special populație îmbătrânită, care beneficiază doar de pensie) ceea ce duce la imposibilitatea alocării îngrijirilor necesare pentru o producție agricolă calitativă. Mergând mai departe, aceste producții neconforme ale unui segment din micii fermieri riscă să strice întreaga cantitate de produse agricole.

- ◆ Schimbările climatice, în special seceta, impun orientarea producției agricole tradiționale de cereale din județul Giurgiu spre alte tipuri de recolte, adaptate pentru astfel de condiții de climă.
- ◆ Unul dintre impedimentele actuale pentru funcționarea agriculturii din județul Giurgiu este situația forței de muncă active în agricultură. Două aspecte sunt importante aici: îmbătrânirea populației încă active în agricultură și lipsă formării profesionale a forței de muncă în domeniile actuale: piscicultură, cultivare legume și fructe.
- ◆ Sistemul de irigații nefuncțional. La nivelul județului Giurgiu există o stație de pompare în sudul județului, pe Dunăre. Stația prezintă două probleme majore: pe de o parte consumă multă



energie iar autoritățile nu reușesc să acopere acest consum; pe de altă parte din rețeaua întinsă la nivelul întregului județ filtrele și alte componente (tot ceea ce constituie infrastructura slabă, exceptând infrastructura tare) trebuie înlocuite.

Aproximativ jumătate din agricultura județului Giurgiu se realizează prin asociații, cooperative, grupuri de producători iar 52,3% e reprezentată prin exploatații cuprinse între 0,1 – 5 ha de teren agricol (în acest caz, ponderea cea mai mare o dețin exploatațiile agricole cuprinse între 2-5 ha, în valoare de 25%). Suprafața agricolă ce revine în medie pe o exploatație agricolă individuală este de 2-2,5 ha, valoarea comparabilă cu media națională, de 2,2 ha pe exploatație agricolă individuală.

În 2007 la APIA erau înregistrați 23.500 de fermieri, dintre care doar 320 aveau terenuri agricole cu suprafața de peste 50 ha, adică un procent foarte redus, de 1,36%. În prezent, marea majoritate a micilor fermieri, populație îmbătrânită, pensionară, nu au resurse suficiente pentru a lucra pământul și aleg fie să-l dea în arendă pentru suma de 50 euro/ha, fie chiar să îl vândă, pe un preț foarte scăzut primind o sumă fixă de 100 euro/ha, renta viageră, pe o perioadă determinată de timp.

Din datele existente, la nivelul județului Giurgiu, din numărul foarte ridicat de proiecte depuse pentru programul SAPARD s-au câștigat 40. Proiectele au fost pregătite atât prin consultanța oferită de OJCA dar și prin apel la consultanță externă.

Una dintre problemele majore care a existat în pregătirea proiectelor a fost faptul că majoritatea populației active în agricultură este îmbătrânită, insuficient pregătită a pregăti proiecte de finanțare.

După experiența SAPARD, pentru programul PNDR s-au depus mult mai multe proiecte. Din primele sesiuni de depunere s-au câștigat 10 proiecte (în cazul fondurilor pentru modernizarea fermelor prin PNDR fondurile au fost deja alocate).

În ceea ce privește acordarea de subvenții în județul Giurgiu, instituțiile responsabile asigură modalitatea de accesare a sprijinului sub forma plăților directe, informarea realizându-se printr-un ghid al fermierilor *Informații generale pentru fermieri privind plățile directe pe suprafață*, pus la dispoziția agricultorilor, în mod gratuit, de către APIA.

În ceea ce privește fondul funciar la nivelul GAL – **CENTRUL PENTRU DEZVOLTARE RURALA GIURGIU** situația este următoarea:

Categoria suprafetei agricole	Ha	%
Total Fond funciar	99,306	100%
Suprafata agricola totala	81,904	82.48%
dc Arabil	75,294	91.93%
Fanete	0	0.00%
Pasuni	5,075	6.20%
Vii si pepiniere viticole	1,373	1.68%
Livezi si pepiniere pomicole	162	0.20%
Paduri si alte terenuri cu vegetatie forestiera	8,854	8.92%
dc Paduri	8,479	0.00%
Constructii	3,170	3.19%
Drumuri si cai ferate	1,729	1.74%
Ape si balti	2,673	2.69%
Alte suprafete	976	0.98%

Sursa: INS- 2011

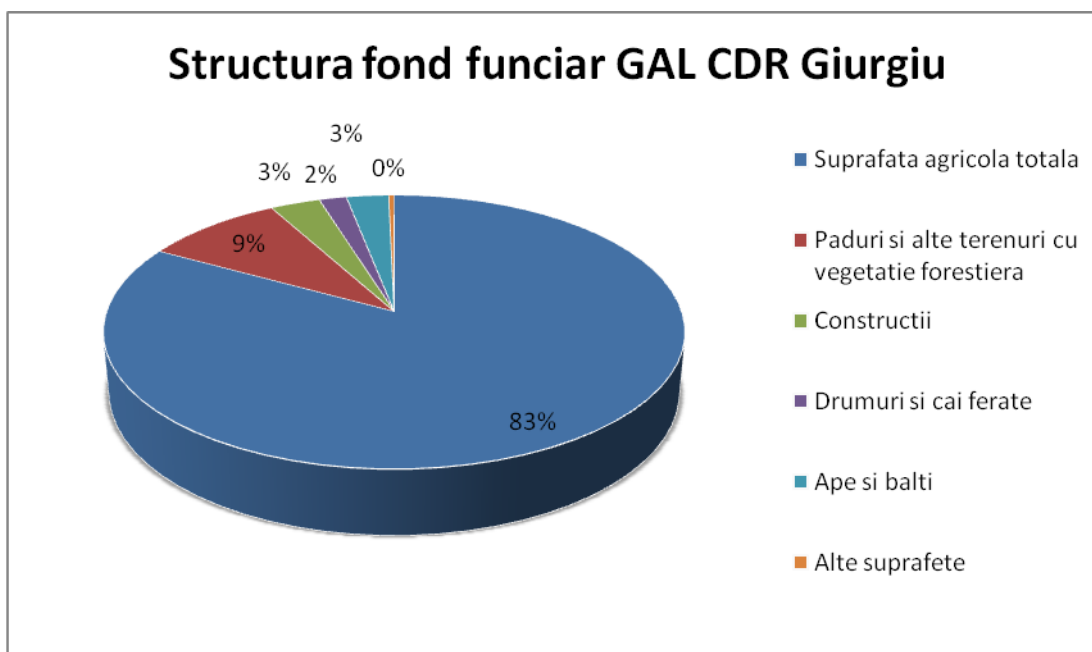

Sursa: elaborare proprie in baza informatiilor obtinute de la Institutul National de Statistica



Datele prezentate mai sus indică faptul că, pe teritoriul grupului de acțiune locală **CENTRUL PENTRU DEZVOLTARE RURALA GIURGIU**, suprafața agricolă este reprezentată, în cea mai mare parte de terenuri agricole (83%), urmată de păduri cu circa 9%.

La nivelul teritoriului GAL există și o suprafață importantă de ape și bălți, parte a zonei având un real potențial pescăresc. De asemenea, teritoriului GAL - **CENTRUL PENTRU DEZVOLTARE RURALA GIURGIU** prezintă următoarele caracteristici privind agricultura:

- ◆ Sub aspectul proprietății, agricultura este fărâmițată, iar formele de asociere acoperă mai puțin de jumătate din terenul agricol existent;
- ◆ Agricultura ocupă mare parte din populația activă;
- ◆ Grad redus de mecanizare;
- ◆ Producția agricolă este dependentă de condițiile climatice din ce în ce mai capricioase de la an la an;
- ◆ Lipsa de irigații;
- ◆ Nu există suprafețe agricole pe care să se practice agricultura intensivă sau cea ecologică;
- ◆ Încep să apară complexe de creștere a animalelor de mare capacitate;
- ◆ Lipsa de organizare a comerțului agricol;

În cadrul GAL - **CENTRUL PENTRU DEZVOLTARE RURALA GIURGIU**, agricultura este caracterizată de abundența fermelor de subzistență, care produc în principal pentru autoconsum, comercializând doar producția în exces. În plus, fermele de subzistență au acces dificil la alte surse de venituri și, de aceea, bunăstarea unei părți semnificative a populației rurale depinde considerabil de nivelul de profitabilitate al fermelor.

Cu toate că există condiții naturale deosebite, în prezent nu se poate spune că există o productivitate agricolă competitivă și eficientă, acest aspect fiind determinat atât de dotările tehnice necorespunzătoare cât și de modul de exploatare practicat. Teritoriul deține și în domeniul zootehnic un real potențial, dar care ca și celelalte sectoare nu este suficient exploatat.

Concluzionând, potențialul agricol ridicat al GAL – CENTRUL PENTRU DEZVOLTARE RURALA GIURGIU este favorabil practicării agriculturii, în special cereale, plante oleaginoase și legume, precum și creșterii animalelor, în special a speciilor autohtone.

Având în vedere că agricultura este practică în cadrul GAL – CENTRUL PENTRU DEZVOLTARE RURALA GIURGIU în mod individual și fracționat, motiv pentru care se impune crearea unor forme asociative atât în cazul cultivării terenurilor agricole, cât și în materia de valorificare și comercializare a produselor obținute.

2.3 Industrie – IMM – Micro-întreprinderi

La nivelul GAL - CENTRUL PENTRU DEZVOLTARE RURALA GIURGIU, situația întreprinderilor este următoarea:

	Total întreprinderi	Micro- întreprinderi cu 1-9 salariați	Întreprinderi cu 10 - 49 salariați	Întreprinderi cu 50 - 249 salariați	Întreprinderi cu peste 250 salariați
Calugareni	87	79	6	2	0
Cervenia	20	20	0	0	0
Gogosari	18	18	0	0	0
Izvoarele	31	29	2	0	0
Malu	15	14	1	0	0
Mihai Bravu	20	20	0	0	0
Putineiu	22	17	5	0	0
Schitu	11	9	1	1	0
Singureni	26	25	1	0	0
Stanesti	24	23	1	0	0
Stoenesti	8	7	1	0	0
Vedea	22	22	0	0	0
Număr	304	283	18	3	0
%	100.00%	93.09%	5.92%	0.99%	0%

Sursa: Institutul National de Statistica – 2010

Dupa cum se poate observa din tabelul de mai sus, pe aria teritorială a GAL **CENTRUL PENTRU DEZVOLTARE RURALA GIURGIU** se regăsește un număr total de 304 întreprinderi,



dintre care 283 de întreprinderi au între 1 și 9 salariați (aproximativ 93% din total), 18 întreprinderi au între 10 și 49 de salariați (5,88% din total) și doar 3 întreprinderi au între 50 și 249 de salariați (1,11% din total). Întreprinderi cu 250 de salariați și peste nu se regasesc pe teritoriul **CENTRUL PENTRU DEZVOLTARE RURALA GIURGIU**.

La nivelul comunei Călugăreni se află cele mai multe întreprinderi de la nivelul GAL-ului, mai exact 87 de societăți cu răspundere limitată.

Se poate spune, conform informațiilor culese din teritoriu, că cea mai mare parte a firmelor din teritoriu sunt mici magazine alimentare, mori sau centre de prelucrare și vânzare a laptelui.

În zona grupului de acțiune locală CENTRUL PENTRU DEZVOLTARE RURALA GIURGIU, ponderea cea mai mare o au microîntreprinderile, urmată de întreprinderi mici și mijlocii. În ceea ce privește întreprinderile mari, acestea nu se regasesc pe aria teritorială a grupului, situație, de altfel, tipică mediului rural.

2.4 Comerț și sector de servicii

În ultimii ani, sectorul comercial a fost puternic bulversat și reînnoit și toate întreprinderile din domeniu, oricare ar fi tipul lor, s-au confruntat cu necesitatea de a căuta o piață, o clientelă și o formulă de vânzare capabile să le asigure o dezvoltare economică durabilă. Au fost luate în calcul orientarea reală spre consumatori, care se manifestă prin luarea în considerare, în mod regulat a părerilor clienților, pornind de la folosirea unor paneluri de consumatori și până la realizarea unor anchete de piață; orientarea spre adaptarea sau spre anticiparea schimbărilor sociale și orientarea spre profit: multe întreprinderi de comerț, mai ales cu amănuntul au privilegiat obiectivele de vânzare în detrimentul rentabilității, ceea ce le-a costat deseori independența financiară.

În ceea ce privește serviciile, analiza diacronică și sincronică a dimensiunilor sectorului serviciilor evidențiază puternica tendință de “terțiarizare” a economiilor țărilor dezvoltate precum și corelația între nivelul de dezvoltare a serviciilor și gradul de dezvoltare a economiilor naționale. Astfel, în țările dezvoltate **ponderea serviciilor în populația ocupată** depășește 60 și chiar 70%, existând totuși unele diferențieri chiar în cadrul acestor țări, determinate de particularitățile modelelor de creștere economică, diferențele de tradiții și obiceiuri etc.

În același timp, în țările mediu dezvoltate ponderea sectorului terțiar în ocuparea populației se situează la un nivel de asemenea mediu, de 50-60%, pe când în țările cu un nivel scăzut de dezvoltare acest indicator ia valori corespunzător mai reduse (30-40%). Acesta este de altfel și cazul României cu o pondere a populației ocupate în servicii de numai 31,2% în anul 2000.

Concluzii asemănătoare pot fi desprinse și din analiza ponderii serviciilor în crearea PIB, statisticile internaționale referitoare la acest indicator relevând, pentru toate categoriile de țări, ritmuri superioare de creștere a PIB în servicii, comparativ cu celelalte sectoare ale economiei.

În ceea ce privește sectoarele de comerț și servicii de la nivelul **GAL – CENTRU PENTRU DEZVOLTARE RURALĂ GIURGIU**, situația se înfățișează în modul următor:

Tipuri de comerț	Număr total	% din numărul total	Întreprinderi din sectorul terțiar	Număr total	% din numărul total
Comert cu ridicata și cu amanuntul, intretinerea și repararea autovehiculelor și a motocicletelor	5	3.73%	Activități de producție cinematografică, video și de programe de televiziune; înregistrări audio și activități de editare muzicală	1	2.56%
Comert cu ridicata cu excepția comerțului cu autovehicule și motociclete	32	23.88%	Activități de servicii în tehnologia informației	2	5.13%
Comert cu amanuntul, cu excepția autovehiculelor și motocicletelor	97	72.39%	Tranzacții imobiliare	2	5.13%
			Activități juridice și de contabilitate	1	2.56%
			Activități ale direcțiilor (centralelor), birourilor administrative centralizate; activități de management și de consultanță în management	2	5.13%
			Activități veterinare	2	5.13%
			Activități de peisagistică și servicii pentru clădiri	2	5.13%
			Activități referitoare la sănătatea umană	2	2.56%

			Reparatii de calculatoare, de articole personale si de uz gospodaresc	1	2.56%
			Restaurante si alte activitati de servicii de alimentatie	4	10.26%
			Transporturi terestre si transporturi prin conducte	13	33.33%
			Activitati de arhitectura si inginerie; activitati de testari si analiza tehnica	2	5.13%
			Alte activitati profesionale, stiintifice si tehnice	2	5.13%
			Publicitate si activitati de studiere a pietei	1	2.56%
			Telecomunicatii	1	2.56%
			Activitati de creatie si interpretare artistica	1	2.56%

Sursa: Institutul National de Statistica – 2010

Sectorul comercial

Conform sistemului caen, comerțul este divizat în două mari categorii: cu ridicata și cu amănuntul. După cum se poate observa în tabelul de mai sus, pe aria teritorială a GAL - **CENTRUL PENTRU DEZVOLTARE RURALA GIURGIU**, situația sectorului comercial este următoarea:

- ◆ **Comerțul cu amănuntul** are cea mai mare pondere în teritoriu (aproximativ 73%). Această situație este demonstrată și de numărul mare de magazine alimentare existent pe ariile comunelor ce fac parte din GAL.
- ◆ **Comerțul cu ridicata** are o pondere mai mică în cadrul GAL - **CENTRUL PENTRU DEZVOLTARE RURALA GIURGIU** (aproximativ 27%).

Sectorul serviciilor

După cum este prezentat și în cadrul tabelului anterior, în cadrul zonei GAL - **CENTRUL PENTRU DEZVOLTARE RURALA GIURGIU**, sectorul terțiar este caracterizat printr-un număr mai mic de firme față de sectorul comercial (98), diversificate, însă, din punct de vedere al tipurilor de servicii oferite. Cele mai importante dintre ele sunt reprezentate de:



- ◆ transporturi terestre si transporturi prin conducte- aceasta categorie de servicii, prezinta, in cadrul teritoriului GAL - **CENTRUL PENTRU DEZVOLTARE RURALA GIURGIU**, cea mai mare pondere (aproximativ 33,33 % din total, cu o valoare absoluta de 57 de intreprinderi);
- ◆ restaurante si alte activitati de servicii de alimentatie- serviciu ce ocupa, de asemenea, o pondere importanta din total (10,26%).

Restul serviciilor oferite în zonă au o pondere relativ redusa (2-5% din numarul total de furnizori din zona). Pe ansamblu, sectorul de servicii este slab dezvoltat și nu acoperă toate nevoile populației locale. De asemenea, facilitățile necesare dezvoltării turismului sunt practic inexistente iar acest sector ar trebui dezvoltat și, prin el, promovate valorile culturale locale și patrimoniul natural.

3. Servicii și infrastructuri medico-sociale

Capitalul uman reprezintă o importanță deosebită pentru dezvoltarea rurală. Dezvoltarea rurală și diversificarea economiei rurale depind de nivelul educației, al cunoștințelor și calificării.

De asemenea, îmbunătățirea și menținerea unui nivel adecvat al infrastructurii de baza este un element important în dezvoltarea socio-economica a mediului rural, în speță a zonei **CENTRUL PENTRU DEZVOLTARE RURALA GIURGIU**. Acest aspect devine cu atât mai important cu cât la întreg nivel teritorial nu există cabinete dotate cu aparatura necesară pentru realizarea unor analize amănunțite sau pentru investigarea anumitor boli în amănunt.

3.1 Echipamente prezente sau accesibilitate

	Medical			Invățământ			Dotari sportive	
	Spital	Medic	Dentist	Primar	Secundar	Universitate	Teren de fotbal	Sala de Sport
Existenta Da/Nu	DA	DA	DA	DA	DA	NU	DA	DA

Daca NU, indicati distanta in km de la centrul teritoriului pana la cel mai apropiat obiectiv mentionat							33 km		
---	--	--	--	--	--	--	--------------	--	--

Infrastructura medicală

Serviciile medicale și sociale ce se regăsesc în cadrul teritoriului GAL- **CENTRUL PENTRU DEZVOLTARE RURALA GIURGIU** sunt prestate de cabinete medicale publice iar calitatea acestora de cele mai multe ori lasă de dorit din cauza echipamentelor învechite sau a lipsei de personal. O analiză a celor mai importante elemente ce țin de serviciile și infrastructurile medico-sociale, se prezintă astfel:

Localitate	Cabinete Medicina de Familie	Cabinete stomatologice	Spitale
Calugareni	2	1	0
Cervenia	2	1	0
Gogosari	1	0	0
Izvoarele	1	0	0
Malu	1	0	0
Mihai Bravu	1	1	0
Putineiu	1	0	0
Schitu	1	0	0
Singureni	1	0	Spitalul de boli infectioase (50 de paturi, 4 medici, 21 asistenti)
Stanesti	1	0	0
Stoenesti	1	1	0
Vedea	1	1	0
TOTAL	15	5	1



Spitalul din Singureni

Cu excepția spitalului din Singureni, până în vara anului 2011 a existat și un spital în Cervenia. Spitalul cu secție de geriatrie înființat în 1929 a fost transformat în azil de bătrâni.

Învățământul

Educația întotdeauna a fost și va fi esențială pentru dezvoltarea comunităților urbane sau rurale. În România, însă, în prezent, în ceea ce privește infrastructura școlară există discrepanțe evidente. Deși se poate spune că numărul de școli din mediul rural, depășește necesitățile populației, calitatea educației este redusă, pe de o parte din cauza slabei dotări a infrastructurii educaționale, iar pe de alta parte, datorită nivelului de pregătire, experiența al profesorilor. Structurile de învățământ profesional și primar sunt esențiale pentru reconversia profesională a locuitorilor.

În continuare vom scoate în evidență principalele condiții esențiale a fi îndeplinite pentru o funcționare “sănătoasă” a sistemului de învățământ, precum și realitatea învățământului în mediul rural, identificate într-un studiu al unei asociații profesioniste pentru educație și cercetare.

Acces egal și sporit la educație:

În realitate:

- ◆ A crescut abandonul școlar, în ciuda programelor sociale: cornul și laptele, bani de liceu, burse sociale etc. În schimb, nu s-au realizat cercetări pentru a se stabili dacă banii ajung la cei care sunt în nevoie.



- ◆ Elevii din mediul rural continuă să nu aibă acces la educație și să fie discriminați în raport cu elevii din mediul urban. Doar 15-20% dintre elevii din mediul rural merg la liceu și doar 2-5% urmează studii superioare.
- ◆ Copiii ai căror părinți muncesc în țări europene, părăsesc, în bună măsură școala.
- ◆ Lipsa infrastructurii și a cadrelor calificate din mediul rural adâncește discrepanțele în educație, între mediul rural și urban.

Calitate ridicată a educației și pregătirea societății bazate pe cunoștințe

In realitate:

- ◆ La un an și opt luni de la apariția OUG 75/2005, privind calitatea în educație, agențiile de stat ARACIS și ARACIP sunt nefuncționale, iar prevederile legii nu pot fi aplicate.
- ◆ Pentru învățământul preuniversitar nu există standarde de calitate necesare evaluării externe a calității educației.

Transformarea educației în resursa de baza a modernizării României

În realitate: Pentru realizarea acestui obiectiv ar fi trebuit ca învățământul să fie adecvat pieței muncii, lucru ce nu se întâmplă, având în vedere următoarele:

- ◆ 45% dintre elevi se pregătesc în filiera teoretică, pentru care există locuri de muncă în proporție de 10-15% din piața muncii, și doar un procent de 47% se pregătesc în licee tehnologice și școli de arte și meserii, filiera pentru care există un procent de 80% locuri de muncă în piața muncii.
- ◆ Doar 30% dintre absolvenții de învățământ profesional și tehnic se angajează în primul an, în specializarea pentru care s-au pregătit în școală.
- ◆ Nu există un cadru legal stimulat, care să motiveze angajatorii să încheie contracte de școlarizare cu viitori absolvenți.
- ◆ Grupurile școlare nu au baza materială de instruire practică și nici cadre calificate.

Reconstrucția învățământului în mediul rural

În realitate, abia începând cu 2007 se discută de proiecte pentru campusuri școlare. În prezent, infrastructura școlară din mediul rural este, în multe locuri, degradată și foarte învechită.

Compatibilizarea europeana si scoaterea invatamantului romanesc din izolarea ultimilor ani

În realitate, nu s-a întreprins aproape nimic, cu excepția învățământului superior, unde s-au introdus unele măsuri, decurgând din procesul Bologna.

Dezvoltarea institutionala a educatiei permanente

În realitate, nu s-au făcut pașii necesari, iar România se află pe ultimele locuri din Europa privind populația adultă ce beneficiază de educație permanentă, cu un procent de 10 ori mai mic față de media UE. În principal, nu există mijloace și cadru legal de certificare a educației nonformale și informale.

Deși se poate spune că numărul de școli din zona **CENTRUL PENTRU DEZVOLTARE RURALA GIURGIU** depășește necesitățile populației, calitatea educației este redusă, pe de o parte din cauza slabei dotări a infrastructurii educaționale, iar pe de altă parte, datorită nivelului de pregătire, experiență al profesorilor. Structurile de învățământ profesional și primar sunt esențiale pentru reconversia profesională a locuitorilor. O problemă o reprezintă și lipsa grădinițelor în fiecare localitate din Grup, întrucât transportul copiilor spre grădinițele din localitățile învecinate în care există astfel de unități este foarte dificil de realizat.

De asemenea, nivelul scăzut de instruire se reflectă în calitatea forței de muncă din zona **CENTRUL PENTRU DEZVOLTARE RURALA GIURGIU**, fiind un factor restrictiv pentru dezvoltarea economică din acest teritoriu. Diversificarea activităților economice nu este susținută de lucrători cu formare sau experiență specifică diverselor tipuri de meserii, deoarece sistemul educațional nu a fost adaptat, în cadrul ariei teritoriale a grupului, cerințelor specifice din mediul rural.

În cadrul ariei teritoriale a GAL – **CENTRUL PENTRU DEZVOLTARE RURALA GIURGIU**, la nivelul anului 2010 situația învățământului se prezenta astfel:

Nr. crt.	Localitatea	Copii înscriși în grădinițe	Elevi înscriși în învățământul			
			primar	gimnazial	liceal	de arte și meserii
1	Călugăreni	152	244	298	466	40
2	Cervenția	104	136	137	–	–

3	Gogoșari	65	93	86	-	-
4	Izvoarele	92	115	130	-	-
5	Malu	32	76	68	-	-
6	Mihai Bravu	75	133	103	-	-
7	Putineiu	80	86	90	-	-
8	Schitu	56	77	66	-	-
9	Singureni	80	140	144	-	-
10	Stănești	83	94	87	-	-
11	Stoenești	55	101	95	-	-
12	Vedea	47	107	117	-	-

În ceea ce privește numărul de biblioteci și facilități sportive, situația la nivel teritorial este următoarea:

Nr. crt.	Localitatea	Biblioteci -total-	Săli de gimnastică	Terenuri de sport
1	Călugăreni	5	3	4
2	Gogoșari	2	2	-
3	Izvoarele	3	1	1
4	Malu	1	-	-
5	Mihai Bravu	2	2	-
6	Putineiu	2	-	-
7	Schitu	1	-	-

8	Singureni	2	1	1
9	Stănești	3	2	1
10	Stoenești	2	-	-
11	Vedea	3	2	2
12	Cervenیا	-	-	-

Posibilitatea de desfășurare a activităților sportive este limitată în zona grupului de acțiune locală **CENTRUL PENTRU DEZVOLTARE RURALA GIURGIU**, dată fiind prezența redusă a unor spații adecvate pentru practicarea acestor activități. Spațiile în care pot să fie practicate sporturile sunt cele din incintele salilor de sport școlare sau a terenurilor de sport, neamenajate însă. De asemenea parcurile, spațiile de joacă pentru copii, piste de biciclete etc., sunt aproape inexistente.

În concluzie, situația actuală a serviciilor și infrastructurii medico-sociale din aria teritorială a GAL - CENTRUL PENTRU DEZVOLTARE RURALA GIURGIU afectează puternic calitatea vieții în spațiul rural și constituie o piedică pentru dezvoltarea activităților economice.

4. Activități sociale și instituții locale

În ceea ce privește organizarea administrativă, din componenta GAL – **CENTRUL PENTRU DEZVOLTARE RURALA GIURGIU**, fac parte un număr de 12 localități:

- ◆ VEDEA
- ◆ CĂLUGĂRENI
- ◆ MIHAI BRAVU
- ◆ SCHITU
- ◆ SINGURENI
- ◆ STOENEȘTI
- ◆ IZVOARELE
- ◆ PUTINEIU
- ◆ GOGOȘARI



- ◆ STĂNEȘTI
- ◆ CERVENIA
- ◆ MALU

Pe teritoriul acoperit de Grupul de Acțiune Locală **CENTRUL PENTRU DEZVOLTARE RURALA GIURGIU**, activitățile comunităților sunt coordonate de autoritățile administrațiilor publice locale, respectiv primăriile și consiliile locale. Autoritățile administrației publice locale urmăresc derularea de lucrări pentru îmbunătățirea stării drumurilor, pentru îmbunătățirea apei potabile sau pentru alimentarea cu gaze.

Administrația publică locală este autoritatea care reprezintă comunitatea unei localități și asigură serviciile publice ale acesteia.

Administrația publică locală este formată din consiliul local și primărie.

Consiliul local este format din consilieri aleși prin vot democratic de către locuitorii localităților. Consiliul local este forul care adoptă hotărârile locale, pe baza propunerilor făcute de unul sau mai mulți din membrii săi sau de către primar. În GAL – **CENTRUL PENTRU DEZVOLTARE RURALA GIURGIU**, consiliile locale au în componență, de regulă, 11 sau 13 consilieri.

Primarul reprezintă autoritatea executivă a localității. Acesta coordonează compartimentele sau departamentele din cadrul primăriei pentru îndeplinirea cu succes a măsurilor organizatorice sau publice stabilite prin hotărâri ale consiliului local. De asemenea, primarul asigură respectarea drepturilor fundamentale ale cetățeanului, respectarea prevederilor constituționale sau a celor emise de președinție sau guvern. Primarul este principalul ordonator de credite al administrației publice locale.

Viceprimarul este persoana care are responsabilități delegate de către primar. Viceprimarul organizează și conduce direct compartimentele și lucrările cu responsabilitatea cărora a fost însărcinat de către primar. În localitățile din GAL – **CENTRUL PENTRU DEZVOLTARE RURALA GIURGIU**, viceprimarul are subordonate, de regulă, compartimentele urbanism și administrativ.

Secretarul este funcționar public și se bucură de continuitate în funcție. Se supune legilor funcționarilor publici iar o parte din atribuții îi sunt stabilite de către primar. În general, secretarul asigură aspectele juridice ale compartimentelor primăriei, pregătește și documentează proiectele de hotărâri ale Consiliului Local și avizează hotărârile adoptate de către acesta. În localitățile din GAL – **CENTRUL**



PENTRU DEZVOLTARE RURALA GIURGIU, secretarul are, de regulă, subordonate compartimentele de fond funciar și de stare civilă și asistență socială.

Serviciile funcționale ale autorităților locale sunt grupate în compartimente specifice pentru administrarea principalelor categorii de servicii sociale. Acestea sunt subordonate primarului sau, prin delegare, viceprimarului sau secretarului.

În localitățile GAL – **CENTRUL PENTRU DEZVOLTARE RURALA GIURGIU**, compartimentele care intră, în general, în structura organizatorică a primăriilor sunt compartimentele de urbanism, administrație, fond funciar și registru agricol, stare civilă și asistență socială, contabilitate, finanțe și buget, impozite și taxe. În cadrul acestor compartimente activează referenți care îndeplinesc funcții specifice serviciilor publice în care sunt încadrate compartimentele.

La nivelul comunelor, ordinea și liniștea publică sunt asigurate prin activitățile desfășurate de Posturile locale de Poliție și/sau de Biroul de Poliție Comunitară.

La nivelul primăriilor este asigurată, de asemenea, asistența socială. Aceasta presupune un ansamblu complex de măsuri întreprinse pentru a răspunde nevoilor sociale, individuale, familiale sau de grup, în vederea prevenirii și depășirii unor situații de dificultate, vulnerabilitate sau dependență în prezentarea autonomiei și protecției persoanei, pentru prevenirea marginalizării și excluziunii sociale însă cu scopul promovării incluziunii sociale și creșterii calității vieții.

Pe plan local serviciul de Asistență Socială din cadrul Primăriilor este asigurat de salariații din structura organizatorică a serviciului de asistență socială cu responsabilități specifice acestei activități nominalizate în fișele de post individuale.

5. Bilanțul politicilor întreprinse în teritoriu

În perspectiva aderării la Uniunea Europeană și ulterior acesteia, în vederea integrării în acest context economic și social, autoritățile centrale și locale au demarat realizarea de previziuni realiste pe 5-10 ani, care să asigure un curs coerent, logic, prestabilit în dezvoltarea națională și locală. În absența unei planificări riguroase, acțiunile întreprinse la nivel regional și național nu și-ar găsi compatibilitate și



viabilitate iar rezultatele unor proiecte de mici proporții se pot dovedi a fi favorabile la nivel local, dar dezastruoase și cu efecte ireversibile la nivel regional.

Între cele mai importante previziuni de dezvoltare locală cu legătura directă sau indirectă cu localitățile **GAL CENTRUL PENTRU DEZVOLTARE RURALA GIURGIU** se numără „Strategia de Dezvoltare Locală a Județului Giurgiu pentru perioada 2008-2013”, realizată de către Consiliul Județean Giurgiu.

Strategia de la nivel județean vizează, în primul rând, dezvoltarea infrastructurii, vizând intensificarea investițiilor în eficientizarea coridoarelor de transport pan-europene, incluzând infrastructura conexă, crearea infrastructurii aeroportuare și integrarea transportului aerian în ansamblul intermodal la nivelul județului etc. Celelalte priorități surprinse în această strategie sunt :

-Relansarea sectorului agricol prin:

Domeniul de Intervenție 2.1 Promovarea de acțiuni pentru îmbunătățirea și consolidarea potențialului de resurse umane în mediul rural;

Domeniul de Intervenție 2.2 Modernizarea exploatațiilor agricole;

Domeniul de Intervenție 2.3. Consolidarea sinergiei dintre producția primară agricolă și industria alimentară;

Domeniul de Intervenție 4 Sprijinirea grupurilor de producători și a altor forme asociative;

Domeniul de Intervenție 2.5 Creșterea competitivității și diversificarea bazei economice în mediul rural;

-Diminuarea disparităților și promovarea incluziunii sociale:

Domeniul de Intervenție 3.1 Reducerea decalajelor în asigurarea serviciilor de sănătate și sociale;

Domeniul de Intervenție 3.2 Îmbunătățirea accesului și calității sistemului educațional inițial și de formare continuă;

Domeniul de Intervenție 3.3 Ameliorarea clivajelor între cerere și ofertă pe piața forței de muncă;

Domeniul de Intervenție 3.4 Asigurarea mobilității resurselor umane, dar și oferirea condițiilor pentru reintegrare a unui posibil val invers de migrație;

- Dezvoltare antreprenorială:

Domeniul de Intervenție 4.1 Diversificarea economiei și atragerea de servicii de vârf pentru dezvoltarea comerțului, transportului și turismului;



Domeniul de Intervenție 4.2 Sprijinirea dezvoltării aglomerărilor industriale prin atragerea și concentrarea de investiții;

Domeniul de Intervenție 4.3 Promovarea culturii antreprenoriale, sprijinirea micilor antreprenori și asigurarea de facilități economice pentru dezvoltarea IMM-urilor;

Domeniul de Intervenție 4.4 Dezvoltarea și crearea de noi structuri de incubare și susținere a afacerilor;

-Valorificarea potențialului de colaborare transfrontalieră:

Domeniul de Intervenție 5.1 Crearea condițiilor pentru colaborarea transfrontalieră la nivelul administrației pentru folosirea integrată și optimă a resurselor publice;

Domeniul de Intervenție 5.2 Stimularea mediului antreprenorial din județul Giurgiu pentru fructificarea oportunităților oferite de zona transfrontalieră;

Domeniul de Intervenție 5.3 Programe de formare adaptate pieței forței de muncă pentru creșterea mobilității și a folosirii eficiente a resurselor umane în județul Giurgiu;

Domeniul de Intervenție 5.4 Întărirea parteneriatelor culturale și identitare, inclusiv pentru promovarea serviciilor din Județul Giurgiu;

-Protecția mediului și dezvoltare durabilă

Domeniul de Intervenție 6.1. Valorificarea resurselor regenerabile și reutilizarea resurselor naturale;

Domeniul de Intervenție 6.2 Dezvoltarea agriculturii ecologice;

Domeniul de Intervenție 6.3 Îmbunătățirea calității stării de sănătate a populației prin asigurarea unui mediu curat și sănătos;

Domeniul de Intervenție 6.4 Promovarea unui turism ecologic;

-Creșterea capacității administrative și îmbunătățirea procesului de elaborare și implementare a politicilor:

Domeniul de Intervenție 7.1 Modernizarea managementului public la nivelul Administrației Publice Locale;

Domeniul de Intervenție 7.2 Creșterea capacității de absorbție a fondurilor nerambursabile;

Domeniul de Intervenție 7.3 Eficientizarea guvernării la nivel local prin utilizarea instrumentelor de politici publice;

Domeniul de Intervenție 7.4 Îmbunătățirea democrației participative locale prin transparența publică;

Domeniul de Intervenție 7.5 Parteneriat și asociativitate pentru dezvoltarea locală;



Domeniul de Intervenție 7.6 Informatizare pentru modernizarea guvernării.

Principalele obiective ale dezvoltării orașului Giurgiu, prevăzute în Strategia Locală de Dezvoltare Durabilă a Municipiului Giurgiu 2002- 2012 constau în:

- Dezvoltarea economică în acord cu tendințele majore ale Comunității Europene;
- Dezvoltarea infrastructurii de bază și asigurarea accesului neîngrădit al populației și consumatorilor industriali la această infrastructură (apă, electricitate, distribuție gaze, căi de transport);
- Accesul la locuință;
- Protecția mediului;
- Îmbunătățirea stării de sănătate;
- Reducerea sărăciei;
- Regenerare urbană (regenerarea capitalului natural, reabilitarea urbană prin refacerea și dezvoltarea centrului istoric și a clădirilor istorice aflate în afară perimetrului istoric delimitat, precum și punerea în valoare a clădirilor prin refacerea fațadelor);
- Rol polarizator pentru zonele rurale adiacente;
- Asumarea responsabilității față de persoanele defavorizate;
- Promovarea comunicării și colaborării transfrontaliere.

Alte proiecte locale:

◆ Cervența:

- Reabilitare drumuri de interes local
- Sistem centralizat alimentare cu apă
- Sistem centralizat canalizare menajeră

◆ Gogoșari:

- Modernizare drum comunal
- Reabilitare sediu administrativ primărie
- Extinderea și modernizarea rețelei de alimentare cu apă
- Extinderea și modernizarea rețelei de canalizare
- Amenajări spații verzi

◆ Izvoarele:

- **“O șansă pentru noi... cei de la țară!”** este un proiect implementat în perioada **1 martie 2010 – 28 februarie 2013**, și este finanțat din Fondul Social European, prin Programul Operațional Sectorial Dezvoltarea Resurselor Umane 2007 – 2013, Investește în oameni!

În cadrul proiectului **“O șansă pentru noi... cei de la țară!”** au fost încheiate acorduri de asociere cu 30 de primării respectiv 30 de comune din 6 județe din zona de sud a țării, Călărași, Constanța, Dolj, Teleorman, **Giurgiu** și Olt.

Comuna Izvoarele este una dintre cele cinci comune din județul Giurgiu care a fost selectată în urma unui proces de selecție obiectiv, inclusiv a interesului manifestat de administrația publică locală. Celelalte patru comune din județ, implicate și totodată beneficiare în proiect sunt: Vânătorii Mici, Vedea, Floresti-Stoenesti și Malu. Cele 30 de localități vor beneficia de intervenții complexe la nivel social, cu impact economic local, județean și zonal. Astfel, în cele 30 de localități au fost angajate 30 de persoane care coordonează local activitățile proiectului și care vor activa în cele 30 de **Birouri Rurale pentru Informare și Ocupare (BRIO)**, înființate cu sprijinul primăriilor.

Prin intermediul **Birourilor Rurale pentru Informare și Ocupare (BRIO)**, cetățenii:

- vor fi informați și consiliați cu privire la găsirea unui loc de muncă și la programele de finanțare disponibile pentru mediul rural;
- vor fi instruiți în domenii viabile, antreprenoriat, IT, limba engleză;
- vor fi atrase fonduri nerambursabile; vor fi elaborate și implementate proiecte comunitare;
- vor fi elaborate strategii locale, județene și o strategie multiregională pentru dezvoltarea inițiativelor locale în mediul rural.

- Alimentare cu apă
- Canalizare
- Construcție bază sportivă tip I
- Reabilitare drumuri comunale, drumuri sătești

◆ **Putineiu**

- Alimentare cu apă a satelor Putineiu, Hodivoaia și Vieru

- "Îmbunătățirea Calității Mediului Prin Realizarea De Spații Verzi" în comuna Putineiu
- Construcția unei baze sportive cu teren de fotbal/rugby/atletism în satul Putineiu

◆ **Schitu**

- Reparații drumuri comunale

◆ **Singureni**

- Alimentare cu apă
- Reabilitare școală generală
- Construcție grădiniță în localitatea Singureni
- Construcție cămin cultural
- Modernizare drumuri comunale

◆ **Stănești**

- Modernizare drumuri comunale
- Alimentare cu apă, canalizare, stație de epurare
- Extindere școala Stănești
- Construcția unui cămin de bătrâni în satul Oncești
- Două grădinițe în satul Stănești și Oncești

◆ **Stoenești**

- Lucrări de reparații drumuri și poduri
- Centrală termică Școala Stoenești
- Sală ședințe Consiliu Local Stoenești
- Grup sanitar Primărie
- Instalare programe registru agricol și contabilitatea
- Rețea apă potabilă
- Instalații de încălzire energie termică neconvențională
- Implementare proiect "Management pentru un județ curat"



◆ Vedea

- Modernizarea rețelei de drumuri
- Construire sală de sport
- Construire cămin cultural
- Bază sportivă - stadion comunal
- Crearea de parcuri
- Realizare de locuințe noi
- Racordarea la gaze naturale
- Bibliotecă
- Extindere rețea apă potabilă
- Realizarea sistemului de canalizare și stație de epurare
- Modernizare iluminat public

Cu excepția proiectelor mai sus menționate, pe teritoriul județului Giurgiu s-a elaborat o strategie de dezvoltare a zonei pescărești prin intermediul Programului Operațional pentru Pescuit, în prezent aflându-se în etapa de evaluare. Teritoriul GAL **CENTRUL PENTRU DEZVOLTARE RURALA GIURGIU** și cel al FLAG Giurgiu – Tradiția Pescuitului Dunărean coincid asupra localităților: Vedea, Izvoarele, Putineiu, Gogoșari și Stănești.

6. Elemente complementare privind prezentarea teritoriului

Comunele componente ale Grupului de Acțiune Locală **CENTRUL PENTRU DEZVOLTARE RURALA GIURGIU** dispun de o serie de rețele și echipamente tehnico-edilitare caracterizate printr-un grad redus de acoperire. De asemenea, se înregistrează zone insuficient sau deloc echipate cu unele rețele tehnico-edilitare.

Canalizare

Evacuarea apelor uzate în gospodării se realizează în sistem necentralizat: fose septice construite impropriu, bazine vidanjabil etc. Așadar, sistemul de canalizare este deficitar în cadrul teritoriului ECB. Sistemul de canalizare pluvială se realizează prin sanțurile laterale ale drumurilor ce străbat localitățile, iar faptul că ulițele din comună nu dispun de canalizare, reprezintă o sursă de poluare și degradare în zonele respective.

Gospodărirea deșeurilor



Majoritatea localităților componente din aria teritorială a GAL – **CENTRUL PENTRU DEZVOLTARE RURALA GIURGIU** nu beneficiază de existența unui spațiu corespunzător amenajat pentru depozitarea deșeurilor.

Alte elemente complementare privind grupul de acțiune locală- **CENTRUL PENTRU DEZVOLTARE RURALA GIURGIU**:

Teritoriu

- În unele părți ale teritoriului se găsesc deșeuri zootehnice;
- Infrastructura de cazare este dezvoltată insuficient, în cadrul teritoriului GAL **CENTRUL PENTRU DEZVOLTARE RURALA GIURGIU**, deși, așa cum s-a prezentat anterior, potențialul turistic este unul ridicat;

Populație

- Forța de muncă din zonă este relativ ieftină;
- Nivel redus de educație și grad ridicat de analfabetizare; Valori reduse ale cuprinderii în învățământ și rate ridicate ale abandonului școlar;

Activități economice

- Se constată, în ultima perioadă, în zona, o creștere a numărului de unități comerciale mici;
- Nivelul de asociativitate al micilor producători agricoli din zona este ridicat;
- PIB mic în comparație cu alte zone;
- Tehnologizare redusă a agriculturii: parc agricol uzat fizic și moral
- Nivelul redus de asociativitate al micilor producători agricoli;
- Rețele rutiere comunale degradate, care îngreunează accesul la piete agricole;
- Existența unităților comerciale mici, cu profit mic- din cauza practicării unor prețuri mai mici față de zonele învecinate;
- Orientarea, în majoritatea cazurilor, către clienții locali;
- Rata somajului rural ridicată;
- Venituri relativ mici comparativ cu alte zone, mai ales comparativ cu București, care se află în apropiere;

Organizare socială și instituțională

- Caracteristic APL din zona rurală **CENTRUL PENTRU DEZVOLTARE RURALA GIURGIU** este și descentralizarea administrativă redusă;

- Existența în fiecare comună a unui dispensar în care își desfășoară activitatea un medic de familie sau chiar un medic specialist, însă, deși există, dispensarele comunale sunt slab dezvoltate și necesită intervenții;
- Infrastructura școlară este de slabă calitate;
- Cămine culturale dotate insuficient sau necorespunzător;
- Existența redusă a căminelor de bătrâni și a centrelor de copii în zonă;

În concluzie, situația actuală a serviciilor și infrastructurii din zona CENTRUL PENTRU DEZVOLTARE RURALA GIURGIU afectează puternic calitatea vieții din spațiul rural și constituie o piedică pentru dezvoltarea activităților economice. Prin urmare, prioritizarea nevoilor și identificarea unor măsuri de intervenție sunt necesare în zonă.

În urma analizei realizate asupra teritoriului GAL – **CENTRUL PENTRU DEZVOLTARE RURALA GIURGIU** în ceea ce privește componenta teritoriului, numărul de locuitori ai teritoriului, densitatea populației și zonele Natura 2000 prezentăm mai jos o sinteză a rezultatelor obținute:

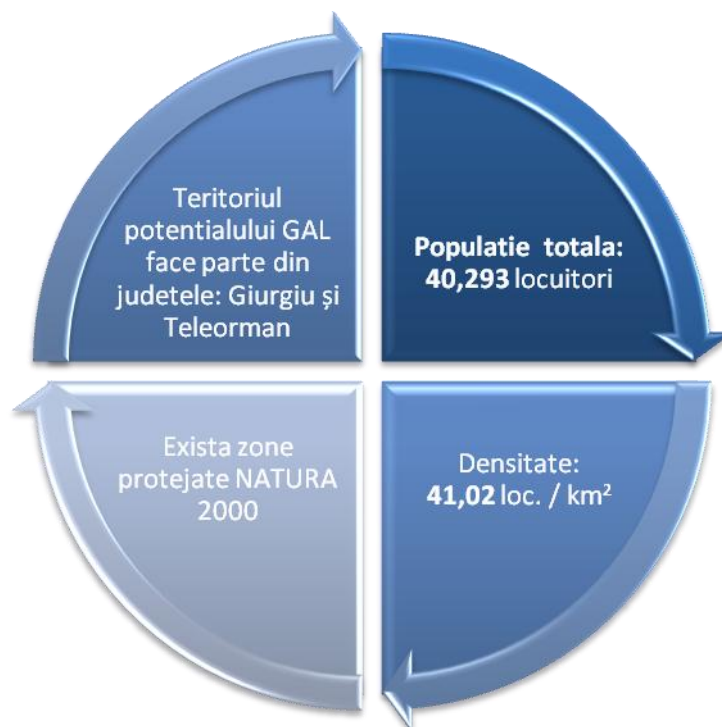

PARTEA A II-A

ANALIZA SWOT IN CADRUL GRUPULUI DE ACTIUNE LOCALA

CENTRUL PENTRU DEZVOLTARE RURALA GIURGIU

Analiza SWOT este una dintre cele mai frecvent utilizate metodologii de analiză a nivelului de performanță al unei entități, în cazul de față, Grupul de Acțiune Locală **CENTRUL PENTRU DEZVOLTARE RURALA GIURGIU** - și are ca obiective analiza poziției acesteia în relația cu factori exteriori favorabili sau nefavorabili, dar și a avantajelor și a dezavantajelor interioare, în scopul elaborării unei strategii viitoare. SWOT este un instrument extrem de simplu de aplicare și poate fi adaptat la cerințele a diverse entități, precum întreprinderi, departamente, instituții publice etc.



SWOT este un acronim care provine de la **Strengths-Weaknesses-Opportunities-Threats**. Practic, această modalitate de analiză va ajuta la sistematizarea punctelor tari (strengths), slăbiciunilor (weaknesses), oportunităților (opportunities) și riscurilor (threats) caracteristice grupului de acțiune locală

CENTRUL PENTRU DEZVOLTARE RURALA GIURGIU. SWOT permite identificarea factorilor interni și externi care afectează grupul de acțiune locală și cuantificarea impactului lor asupra acestuia.

Analiza SWOT a grupului de acțiune locală **CENTRUL PENTRU DEZVOLTARE RURALA GIURGIU** va permite, așadar, identificarea punctelor tari, punctelor slabe, oportunităților și amenințărilor cu scopul elaborării unui plan de dezvoltare locală complex care să reflecte realitățile teritoriului **CENTRUL PENTRU DEZVOLTARE RURALA GIURGIU** și care să satisfacă, prin implementarea proiectelor propuse, toate nevoile zonei analizate.

Aplicarea metodologiei SWOT

◆ **PUNCTE TARI:**

Se definesc și se măsoară domeniile în care grupul excelează

- * Care sunt punctele forte ale grupului?
- * Cât de puternic este grupul în teritoriu?
- * Grupul dispune de tehnologii de ultimă oră?
- * Există o strategie de dezvoltare clară?
- * Cultura grupului este favorabilă creării unui mediu de lucru pozitiv?

◆ **PUNCTE SLABE:**

Se definesc și se măsoară principalele puncte slabe

- * Ce ar putea fi îmbunătățit în activitatea grupului?
- * Care sunt problemele pe care grupul le întâmpină?
- * Există probleme în ceea ce privește cash-flow-ul?
- * Resursele financiare pentru proiecte sunt suficiente?

◆ **OPORTUNITĂȚI:**

Se definesc și se măsoară oportunitățile

- * Există circumstanțe favorabile în zonă?
- * Ce oportunități oferă mediul extern grupului?
- * Integrarea unor noi tehnologii este o prioritate pentru grup?

◆ **AMENINȚĂRI:**

Se definesc și se măsoară amenințările la care este expus grupul

- * Care sunt obstacolele care le poate întâmpina grupul?



- * Care sunt schimbările produse în zonă și cum pot ele afecta grupul?
- * Schimbarea politicilor în domeniu și a cadrului legal pot afecta activitatea grupului?

Analiza SWOT este capabilă să sintetizeze punctele cheie ale grupului. În primul rând, gruparea problemelor și avantajelor pe baza celor patru categorii SWOT permite identificarea mai simplă a unei strategii și a unor modalități de dezvoltare și va contribui la adaptarea rapidă a acestora la cerințe.

Prezentăm, în continuare, analiza SWOT pentru grupul de acțiune locală **CENTRUL PENTRU DEZVOLTARE RURALA GIURGIU**, pentru fiecare element analizat în prezentarea teritoriului: descriere geografică și fizică, localizarea teritoriului, populație – demografie, patrimoniu de mediu, patrimoniu arhitectural și cultural, economia locală, repartizarea populației active, agricultura, industrie – IMM – micro-întreprinderi, comerț și sectorul de servicii, servicii pentru populație și infrastructuri medico-sociale, activități sociale și instituții locale, politicile de dezvoltare locală întreprinse în teritoriu.



TERITORIUL (caracteristici geografice- izolare- deservire- infrastructuri- centre de interes- patrimoniu – cultura- mediu înconjurător)

PUNCTE TARI

- Spatiu geografic compact;
- Caracteristicile solului si relieful de campie permit executarea unor lucrari de calitate (terenurile sunt favorabile culturilor agricole-suprafata generoasa de teren arabil) potrivit legumiculturii;
- Apropierea de centre urbane importante, Giurgiu, Bucuresti și de granița cu Bulgaria, ceea ce favorizează posibilitatile de colaborare transfrontaliere
- Clima calda favorizeaza cultivarea de legume și cereale;
- Vegetatie arboricola generoasa in zonele de silvo-stepa;
- Prezenta in zona a unor bazine hidrografice importante (raul Giurgiu, raul Calmatui, Neajlov, Dunărea)
- Prezenta de drumuri nationale în stare buna
- Patrimoniu natural impresionant existent in zona, situri Natura 2000
- Patrimoniu cultural bogat in situri arheologice, diferite asezări din diverse epoci, biserici, cruci, etc.
- Potențial turistic ridicat prin prisma elementelor de patrimoniu natural si cultural și prin practicarea pescuitului sportiv

PUNCTE SLABE

- Seceta din ultimii ani a dus la secarea de balti, precum si la pierderi de vegetatie si fauna importante
- Infrastructura rutiera nesatisfacatoare, la nivelul drumurilor judetene si comunale;
- Infrastructura de cazare nedevelopata;
- Absenta partiala a canalizarii
- Artificializarea peisajului geografic prin plantarea unor specii diferite fata de cele ce alcatuiau covorul vegetal natural;
- Imprecizia inventarului și evidenței patrimoniului arhitectural;
- Slaba valorificare a patrimoniului arhitectural si cultural (desi potentialul este foarte ridicat);

OPORTUNITATI

- Posibilitati de folosire a deseurilor zootehnice ca ingrasamte naturale;
- Localizare in apropierea oraselor Giurgiu si Bucuresti, ceea ce faciliteaza accesul locuitorilor la mari pietele de desfacere;
- Posibilitati de practicare a pescuitului in zona si dezvoltarea sectorului;
- Posibilitati de dezvoltare a turismului rural prin valorificarea obiectivelor de patrimoniu natural si cultural;
- Posibilitati de dezvoltare a teritoriului, prin constituirea Grupurilor de Actiune Locala si astfel, facilitarea accesului la finantare a micilor intreprinzatori;
- Posibilitati de dezvoltare a zonelor sarace prin accesarea altor fondurilor europene si a fondurilor finantate de bugetul de stat;
- Posibilitati de incurajare a agriculturii;
- Dezvoltare economica intensiva datorita apropierei de capitala;
- Atragerea de investitori straini, odata cu dezvoltarea infrastructurii.

RISURI

- Risc de seceta din cauza pozitionarii intr-o zona de silvo stepa;
- Risc de extincție a diverse specii importante din cauza interventiilor antropice;
- Inundatii, din cauza prezentei raurilor și a Dunarii;
- Riscul interventiilor neautorizate, in special asupra obiectivelor de patrimoniu natural si cultural;
- Nivel redus de implicare a oamenilor pentru dezvoltarea teritoriului lor; Neștiința și nepăsarea autorităților, absența voinței politice, proasta gestionare a patrimoniului de către autorități;



POPULAȚIA (demografie-populație activă-îmbătrânire-nivel de instruire-cunoștințe și competențe specifice teritoriului)

Puncte tari

- Populație activă în special în sectoarele de servicii, sector comercial și agricol;
- Număr mare de persoane angajate în sectorul serviciilor;
- Existența inițiativei economice la nivel local;
- Forță de muncă ridicată și relativ ieftină;
- Existența, la nivel local, a micilor meseriași autorizați în lucrări de zidărie, comerț, croitorie.

Puncte slabe

- Populație puternic îmbătrânită;
- Sold natural în declin;
- Somaj ridicat;
- Migrarea forței de muncă active în străinătate și spre orașe;
- Coeficient de substituție sub 1, ceea ce indică o regresie a populației;
- Forță de muncă de slabă calitate ce asigură servicii din zonă (educaționale, medicale, sociale);
- Participare socială redusă;
- Nivel redus de educație și grad ridicat de analfabetizare;
- Valori reduse ale cuprinderii în învățământ și rate ridicate ale abandonului școlar;
- Descentralizare administrativă redusă;

Oportunități

- Facilitatea accesului la informații prin posibilitățile de organizare în zonă a unor cursuri de formare profesională, informare și difuzare de cunoștințe;
- Posibilitatea de creștere a numărului de locuri de muncă (și implicit a populației active) prin facilitatea accesului la finanțare a microintreprinderilor;
- Promovarea, prin finanțări nerambursabile, a integrării tinerilor în viața rurală și, astfel, reținerea acestora în teritoriu;
- Posibilități de accesare a unor acțiuni și programe ale organizațiilor naționale sau internaționale în favoarea minorităților române;
- Promovarea, prin finanțare nerambursabile, a formării profesionale a fermierilor;
- Stimularea revenirii în țară a persoanelor plecate în străinătate, o dată cu dezvoltarea zonei;

Riscuri

- Politici defavorizante la nivelul zonei în ceea ce privește comunitățile mici;
- Zonă cu influențe politice ridicate;
- Riscul excluderii sociale a locuitorilor din zonă din cauza nivelului redus de educație al acestora și a gradului ridicat de analfabetizare;
- Riscul apariției bolilor nutriționale pe fondul săraciei și a consumului de alcool;
- Tendința de îmbătrânire a populației din cauza migrației forței de muncă tinere în străinătate;
- Accentuarea migrației populației la orașe, în special, din cauza lipsei serviciilor și a oportunităților de muncă;
- Sistemul educațional subred nu permite generarea de resurse umane competente și conform cererii pieței muncii.



ACTIVITATI ECONOMICE (primar- secundar terțiar- servicii- turism)

Puncte tari

- Sectorul serviciilor este cel mai dezvoltat in zona si constitutie principalul furnizor de locuri de munca din teritoriu GAL;
- Exploatarea culturilor agricole cu rol semnificativ pentru economia locala: porumb, grau, floarea soarelui, sfecla de zahar, cartofi, rosii;
- Sector zootehnic dezvoltat: bovine, porcine, ovine, pasari.
- Forta de munca ridicata si relativ ieftina in comparatie cu zonele invecinate;
- Existenta, la nivel local, a micilor meseriasii autorizati in lucrari de zidarie, comert, croitorie.
- Cresterea numarului de unitati comerciale mici, in ultimii ani, aproape in toate localitatile;

Puncte slabe

- Zonă slab dezvoltată din punct de vedere economic;
- Tehnologizare redusa a agriculturii: parc agricol uzat fizic si moral;
- Retele rutiere comunale degradate, care ingreuneaza accesul la pietele agricole;
- Infrastructura turistica slab dezvoltata;
- Existenta unitatilor comerciale mici, cu profit mic- din cauza practicarii unor preturi mai mici fata de zonele invecinate;
- Orientarea, in majoritatea cazurilor, catre clientii locali;
- Populatie activa in agricultura cu un nivel scazut al cunostintelor si competentelor;
- Nivel redus al cunostintelor si competentelor si in celelalte sectoare;
- Lipsa locurilor de muncă;
- Venituri mici;
- Prezenta de zone foarte sarace
- Gama redusa de servicii disponibile raportand la nevoile curente ale populatiei

Oportunitati

- Posibilitati de dezvoltare economica datorita localizarii judetului in apropierea unor mari pietele urbane;
- Posibilitati de certificare a marcilor de origine;
- Posibilitati de dezvoltare turistica datorita potentialului ridicat al patrimoniului natural si cultural al zonei;
- Posibilitati de dezvoltare economica prin constituirea grupurilor de actiune locala in zona si, astfel, facilitatea accesului la finantare a micilor intreprinzatori;
- Programe de infiintare a grupurilor de producatori;
- Posibilitati de dezvoltare economica prin accesarea altor surse de finantare nerambursabila;

Riscuri

- Competitie la nivel national din partea firmelor puternice;
- Monopolul firmelor puternic dezvoltate, la nivel local sau regional, pentru anumite produse sau servicii;
- Competitie mondiala/ europeana, care poate duce la cresterea importurilor;
- Dificultati in obtinerea certificatelor de marci de origine, datorita reticentei la asociere a producatorilor agricoli si alimentari;
- Accentuarea migrarii in strainatate a fortei de munca ce isi desfasoara activitatea in sectoarele primar/secundar;
- Nivelul scazut al cunostintelor in domeniul finantarilor nerambursabile si asadar, existenta unui risc in ceea ce priveste accesarea corecta a surselor de finantare;
- Politicile comerciale si fiscale greoaie nu incurajeaza deschiderea de intreprinderi in mediul rural.



ORGANIZARE SOCIALĂ ȘI INSTITUȚIONALĂ (activități asociative- ONG- organizare instituțională)

Puncte tari

- Existenta sarbatorilor cu specific local (zilele comunei, festivaluri folclorice)
- Pastrarea traditiilor si obiceiurilor stravechi (obiceiuri legate de nastere, de casatorie, obiceiuri funerare, obiceiuri legate de sarbatorile de iarna si de sarbatorile pascale)
- Mostenirea mestesugurilor traditionale;
- Numar ridicat al femeilor implicate in activitatile sociale;
- Existenta in fiecare comuna a unui dispensar in care isi desfasoara activitatea un medic de familie sau chiar un medic specialist;
- Existenta unui spital.

Puncte slabe

- Nivel redus de implicare a institutiilor locale in activitatile sociale ale zonei din lipsa fondurilor;
- Institutii financiar bancare inexistente in zona;
- Camine culturale dotate insuficient sau necorespunzator;
- Dispensare comunale dotate nesatisfacator;
- Institutii de invatamant primar si gimnazial care nu raspund standardelor UE;
- Infrastructura scolara de slaba calitate;
- Existenta redusa a caminelor de batrani si a centrelor de copii in zona;
- Parcurile, spatiile de joaca pentru copii, piste de biciclete etc. sunt aproape inexistente in zona;

Oportunitati

- Valorificarea traditiilor si obiceiurilor din zona prin accesarea de programe cu finantare europeana sau de la bugetul de stat;
- Accesarea de finantari nerambursabile pentru reabilitarea institutiilor publice locale: scoli, dispensare comunale, camine culturale;
- Infiintarea de asociatii non-guvernamentale care sa sprijine actiunile cu caracter social

Riscuri

- Pierderea in timp a multor traditii si obiceiuri locale;
- Posibilitati limitate de desfasurare a activitatilor sportive in zona;
- Dificultati intampinate in accesarea fondurilor nerambursabile datorita lipsei cunostintelor in domeniu;



Dupa cum se poate observa, analiza SWOT detaliază fiecare aspect prezentat în teritoriu, fiind realizată în conformitate cu analiza diagnostic. Prin urmare, toate elementele care se regăsesc în partea I (Prezentarea teritoriului- Analiza diagnostic) sunt analizate în cadrul matricei SWOT și permit, astfel, identificarea corectă a punctelor tari și slabe, a oportunităților și a amenințărilor în ceea ce privește:

- descriere geografică și fizică,
- localizarea teritoriului,
- populație – demografie,
- patrimoniu de mediu,
- patrimoniu arhitectural și cultural,
- economia locală,
- repartizarea populației active,
- agricultura,
- industrie – IMM – micro-întreprinderi,
- comerț și sectorul de servicii,
- servicii pentru populație și infrastructuri medico-sociale,
- activități sociale și instituții locale, politicile de dezvoltare locală întreprinse în teritoriu.

Așadar, analizele diagnostic și SWOT realizate pentru teritoriul CENTRUL PENTRU DEZVOLTARE LOCALA GIURGIU dovedesc conformitatea Planului de Dezvoltare Locală cu cerințele Ministerului în ceea ce privește criteriul de selecție CS 3.1.1 „Evaluarea situației inițiale și analiza nevoilor și a potențialului zonei (diagnostic și analiza SWOT)”. Prin urmare, criteriul de selecție CS3.1.1 este respectat.



PARTEA A - III - A: PRIORITATI

Așa cum s-a prezentat anterior, spațiul rural constituie, pentru zona **CENTRUL PENTRU DEZVOLTARE RURALA GIURGIU**, un teritoriu pe care se desfășoară activități proprii sectoarelor primare – agricultura și creșterea animalelor – și care este, totodata, suport pentru alte activități și servicii. Totodată, zona **CENTRUL PENTRU DEZVOLTARE RURALA GIURGIU** încorporează importante aspecte legate de patrimoniul natural, peisagistic și cultural, contribuind, în mare măsură, la creșterea uniformă a culturii rurale tradiționale.

Pentru valorificarea tuturor punctelor forte specifice zonei CENTRUL PENTRU DEZVOLTARE RURALA GIURGIU, și implicit pentru o dezvoltare echilibrată a acestui teritoriu, prin analizele diagnostic și SWOT și, de asemenea, în urma unor consultări ale tuturor partenerilor grupului (publici, privați, ONG), au fost stabilite următoarele priorități, ca și puncte cheie ale teritoriului și drept urmare- axul în jurul căruia se vor centra toate acțiunile viitoare ale grupului:

Prioritatea 1: Dezvoltarea zonei prin valorificarea potentialului agricol de care teritoriul CENTRUL PENTRU DEZVOLTARE RURALA GIURGIU dispune;

Prioritatea 2: Creșterea valorii adăugate a produselor agricole și forestiere ale zonei CENTRUL PENTRU DEZVOLTARE RURALA GIURGIU datorită localizării grupului în apropierea unor centre urbane foarte importante: București și Giurgiu;

Prioritatea 3: Valorificarea potentialului natural și cultural și dezvoltarea turismului în zona CENTRUL PENTRU DEZVOLTARE RURALA GIURGIU.

Prioritatea 4: Consolidarea serviciilor pentru populație: sociale, culturale, educative, sanitare. Așa cum a fost prezentat în analiza SWOT intervenția în acest sector este necesară și oportună pentru populația zonei CENTRUL PENTRU DEZVOLTARE RURALA GIURGIU.

Prioritatea 5: Sprijinirea de programe de formare profesională și de acțiuni de informare și de difuzare de cunoștințe în cadrul zonei CENTRUL PENTRU DEZVOLTARE RURALA GIURGIU.

Prioritatea 6: Incurajarea activităților non-agricole în cadrul GAL CENTRUL PENTRU DEZVOLTARE RURALA GIURGIU.



Prioritățile zonei CENTRUL PENTRU DEZVOLTARE RURALĂ GIURGIU au fost stabilite de către parteneri împreună cu ceilalți actori cheie din teritoriu și reflectă analizele diagnostic și SWOT, după cum reiese de mai jos din prezentarea obiectivelor operaționale necesare implementării planului de dezvoltare locală:

Obiectivul 1. Creșterea sectorului agricol printr-o utilizare mai bună a resurselor umane și a factorilor de producție;

- ◆ obiectiv în concordanță cu prioritățile 1 și 2;
- ◆ obiectiv în concordanță cu obiectivul măsurii 121- PNDR;

Obiectivul 2. Creșterea competitivității întreprinderilor de procesare agro-alimentare și forestiere prin îmbunătățirea performanței generale a întreprinderilor din sectorul de procesare și marketing a produselor agricole și forestiere, printr-o mai bună utilizare a resurselor umane și a altor factori de producție

- ◆ obiectiv în concordanță cu prioritățile 1 și 2;
- ◆ obiectiv în concordanță cu obiectivul măsurii 123- PNDR;

Obiectivul 3. Dezvoltarea activităților turistice în zona grupului de acțiune locală CENTRUL PENTRU DEZVOLTARE RURALA GIURGIU care să contribuie la creșterea numărului de locuri de muncă și a veniturilor alternative, precum și la creșterea atractivității spațiului rural

- ◆ obiectiv în concordanță cu prioritatea 3;
- ◆ obiectiv în concordanță cu obiectivul măsurii 313- PNDR;

Obiectivul 4. Îmbunătățirea competitivității sectoarelor agricol, silvic și alimentar, utilizarea durabilă a terenurilor agricole și protecția mediului, prin acțiuni de formare, informare și difuzare de cunoștințe inovative adresate persoanelor adulte care activează în sectoarele menționate

- ◆ obiectiv în concordanță cu prioritatea 5;



- ◆ obiectiv în concordanță cu obiectivul - 111 PNDR;

Obiectivul 5. Îmbunătățirea condițiilor de viață pentru populație, asigurarea accesului la serviciile de bază și protejarea moștenirii culturale și naturale din spațiul rural în vederea realizării unei dezvoltări durabile.

- ◆ obiectiv în concordanță cu prioritatea 4;
- ◆ obiectiv în concordanță cu obiectivul măsurii 322 - PNDR;

Obiectivul 6. Dezvoltarea durabilă a economiei rurale prin încurajarea activităților non-agricole, în scopul creșterii numărului de locuri de muncă și a veniturilor adiționale. (obiectiv în concordanță cu obiectivul măsurii 312- PNDR)

- ◆ obiectiv în concordanță cu prioritatea 6;
- ◆ obiectiv în concordanță cu obiectivul măsurii 312 - PNDR;

Obiectivul 7. Participarea grupului de acțiune locală la proiecte de cooperare

- ◆ obiectiv în concordanță cu prioritățile 1, 2, 3 și 4;
- ◆ obiectiv în concordanță cu obiectivul măsurii 421 – PNDR;

Obiectivele operaționale necesare implementării Planului de Dezvoltare Locală au fost alese în concordanță cu prioritățile stabilite anterior, au o relație sinergetică și complementară cu acestea și reflectă, totodată, analizele diagnostic și SWOT ale teritoriului CENTRUL PENTRU

DEZVOLTARE RURALA GIURGIU

Prin urmare, obiectivele stabilite în cadrul teritoriului CENTRUL PENTRU DEZVOLTARE RURALA GIURGIU dovedesc conformitatea cu cerințele Ministerului în ceea ce privește criteriul de selecție SCS 3.1.2.

Prin urmare, acest criteriu de selecție este respectat.



De asemenea, important de menționat este și faptul că prioritățile stabilite și prezentate în cadrul acestui capitol sunt în concordanță cu acțiunile pe care se fundamentează Planul de Dezvoltare Locală CENTRUL PENTRU DEZVOLTARE RURALA GIURGIU, acțiuni prezentate în detaliu, în capitolul de măsuri. Așadar, în capitolul următor, prin descrierea acțiunilor alese, se va demonstra conformitatea planului de dezvoltare locală cu cerințele Ministerului în ceea ce privește criteriul de selecție SCS3.1.3 „Acțiuni pentru atingerea obiectivelor”.

În ceea ce privește principalele instrumente utilizate pentru stabilirea priorităților, s-au realizat analize diagnostice, analizele datelor cantitative și a informațiilor calitative și s-au utilizat matricile SWOT ale mediului rural (teritoriu, populație, activități economice și organizare socială și instituțională- așa cum au fost ele prezentate anterior).

Sursele de informații utilizate pentru elaborarea Planului de Dezvoltare Locală au fost ample, combinându-se atât sursele statistice cu caracter cantitativ cât și informații calitative, studii specifice care au adus o importantă valoare adăugată diagnosticului prin oferirea unei viziuni mai profunde asupra mediului rural.

Echipa care a contribuit la realizarea Planului de Dezvoltare Locală a consultat de asemenea strategia județeană existentă și a făcut sugestii conducerii parteneriatului GAL – **CENTRUL PENTRU DEZVOLTARE RURALA GIURGIU** de a încorpora în Planul de Dezvoltare Locală cele mai reprezentative informații ale zonei supuse analizei, pentru a obține un plan de cea mai bună calitate.

În vederea identificării tuturor aspectelor semnificative care trebuie luate în calcul în elaborarea strategiei s-au format grupuri de lucru care au reunit atât reprezentanții publici cât și reprezentanții privați. În cadrul acestor grupuri de lucru s-au stabilit de comun acord acțiunile și prioritățile de dezvoltare ale zonei prin luarea în discuție a problemelor, riscurilor, oportunităților și perspectivelor de dezvoltare ale zonei **GAL – CENTRUL PENTRU DEZVOLTARE RURALĂ GIURGIU** și ținând cont de direcțiile de dezvoltare trasate prin intermediul strategiilor de dezvoltare județene și regionale.

De asemenea, membrii **GAL – CENTRUL PENTRU DEZVOLTARE RURALA GIURGIU** au realizat animarea teritoriului prin distribuirea de materiale publicitare cu un conținut bogat în informații care fac referire la programul Leader și la perspectivele de implicare a populației în trasarea direcției de dezvoltare a zonei. Pentru antrenarea populației și a tuturor actorilor locali interesați în realizarea Planului



de Dezvoltare Locală, au fost aplicate chestionare în toate comunele care fac parte din **GAL – CENTRUL PENTRU DEZVOLTARE RURALA GIURGIU**. Așadar, toți actorii locali cheie din teritoriu au fost implicați în stabilirea priorităților și obiectivelor grupului.

Prin urmare, strategia de dezvoltare a **GAL – CENTRUL PENTRU DEZVOLTARE RURALĂ GIURGIU** răspunde obiectivelor și priorităților care derivă din identificarea principalelor probleme și oportunități ale regiunii Leader **GAL- CENTRUL PENTRU DEZVOLTARE RURALA GIURGIU**. Astfel, concluzionând, **GAL – CENTRUL PENTRU DEZVOLTARE RURALA GIURGIU** și-a prioritarizat domeniile viitoare de acțiune cu scopul de a sprijini și a acoperi toate aspectele care se manifestă în teritoriu, implicând personalul GAL într-un proces de dezvoltare integrator și cu caracter de durată.

Schema nr 1.

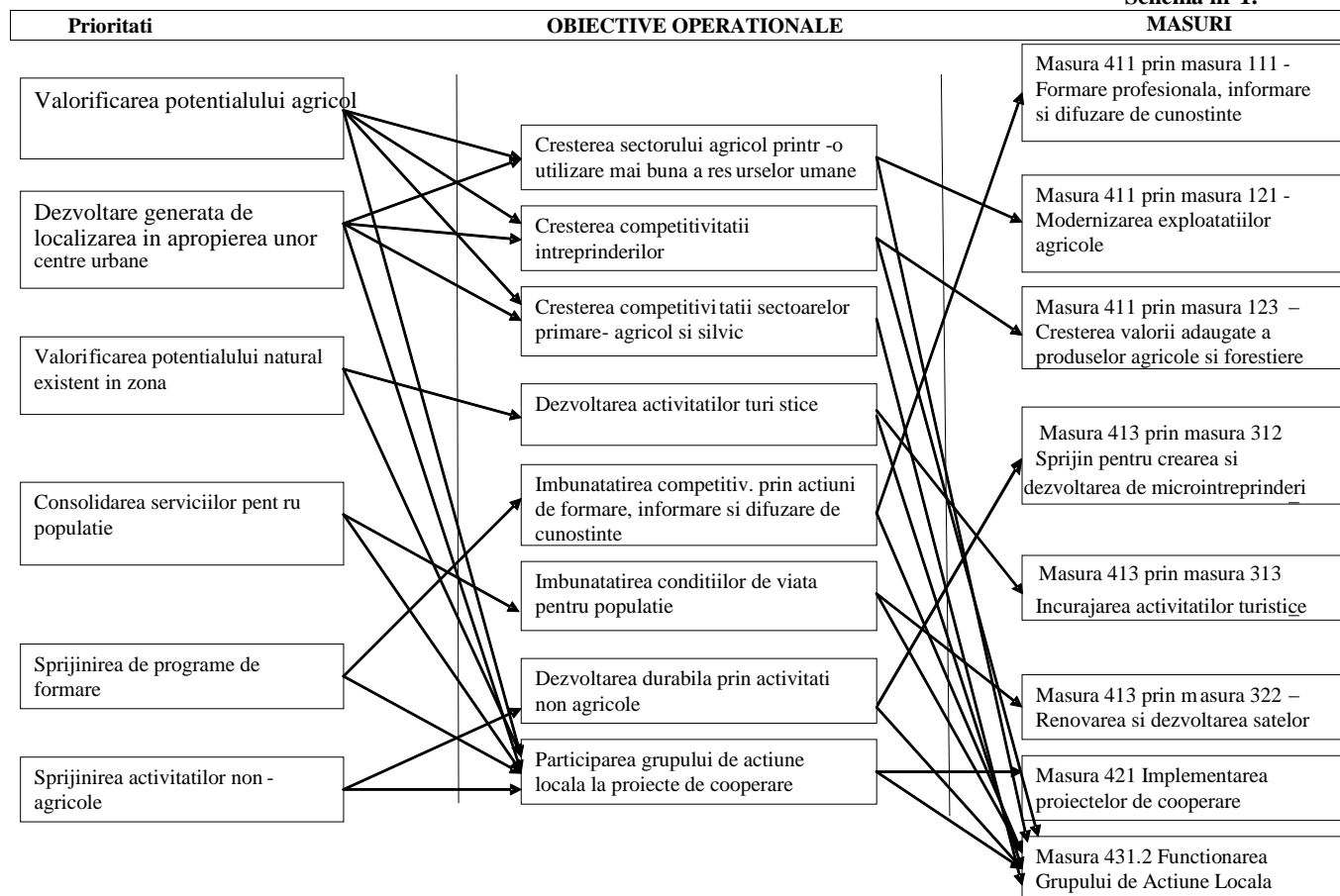

Schema de mai sus tratează, pentru zona **CENTRUL PENTRU DEZVOLTARE RURALA GIURGIU** relația existentă între priorități, obiective și măsuri. Astfel, după cum se poate observa, fiecare prioritate propusă este corelată cu unul sau mai multe obiective, respectiv cu una sau mai multe măsuri, ceea ce demonstrează faptul că planul de dezvoltare locală ce se va implementa în teritoriul **CENTRUL PENTRU DEZVOLTARE RURALA GIURGIU** combină obiectivele mai multor măsuri din PNDR.

Prin urmare, obiectivele și măsurile stabilite în cadrul planului de dezvoltare locală **CENTRUL PENTRU DEZVOLTARE RURALA GIURGIU** dovedesc conformitatea cu cerințele Ministerului în ceea ce privește criteriul de selecție CS3.2.3.



PARTEA a IV - a: PREZENTAREA MASURILOR

Așa cum am prezentat și anterior, caracterului axei 4 este unul orizontal și presupune accesarea mai multor măsuri din cadrul axelor FEADR. Așadar, impactul acțiunilor implementate prin această abordare este foarte ridicat și acoperă o arie largă de acțiuni și beneficiari. De asemenea, sprijinul acordat prin axa LEADER oferă posibilitatea, în contextul elaborării strategiilor de dezvoltare locală pe baza nevoilor locale și a punctelor forte, de a combina cele trei obiective ale celor trei axe din FEADR respectiv: competitivitate, îmbunătățirea mediului și calitatea vieții/diversificare.

Abordarea „de jos în sus” reprezintă o modalitate ce permite partenerilor locali, să își aleagă un grup coerent de măsuri adaptate priorităților identificate pe teritoriul lor și a le transpune în strategii de dezvoltare, pentru a pune în valoare potențialul endogen al teritoriului. La nivelul grupului de acțiune locală **CENTRUL PENTRU DEZVOLTARE RURALĂ GIURGIU**, implementarea acțiunilor propuse în cadrul prezentului plan de dezvoltare locală, se va realiza prin intermediul măsurilor prezentate mai jos, pentru axele 1 și 3 ale PNDR-ului.

După cum este prezentat și în continuare, toate acțiunile propuse sunt în concordanță cu obiectivele și prioritățile strategiei și combina, în cadrul planului de dezvoltare locală **CENTRUL PENTRU DEZVOLTARE RURALĂ GIURGIU** obiectivele mai multor axe din PNDR (axele 1 și 3), prin intermediul următoarelor măsuri:

- 411 prin măsurile din PNDR aferente axei 1: 111, 121, 123, 142;
- 413 prin măsurile din PNDR aferente axei 3: 312, 313, 322;
- 421 pentru implementarea proiectelor de cooperare în care va fi implicat grupul de acțiune locală **CENTRUL PENTRU DEZVOLTARE RURALĂ GIURGIU**
- 431.2 pentru funcționarea grupului de acțiune locală **CENTRUL PENTRU DEZVOLTARE RURALĂ GIURGIU** dobândirea de competente și animarea teritoriului.

Așadar, prin corelarea acțiunilor propuse cu obiectivele și prioritățile strategiei, se respectă, încă o dată, criteriul de selecție CS3.1.3. Totodată, îmbinarea obiectivelor mai multor axe din PNDR demonstrează respectarea criteriului de selecție CS3.2.3. De asemenea, după cum se poate observa din prezentarea măsurilor de mai sus, printre acestea se numără și măsura de implementare a proiectelor de cooperare (măsura 421) ceea ce certifică respectarea criteriului de selecție CS3.2.2 privind cooperarea.

**Masura 411 prin Masura 111 - Formare profesională, informare și difuzare de cunoștințe****1. Obiectivele urmărite prin implementarea proiectului și raportul cu strategia de dezvoltare pentru teritoriul CENTRUL PENTRU DEZVOLTARE RURALĂ GIURGIU****Obiectiv general:**

Îmbunătățirea competitivității sectoarelor agricol, silvic și alimentară, utilizarea durabilă a terenurilor agricole și protecția mediului, prin acțiuni de formare, informare și difuzare de cunoștințe inovative adresate persoanelor adulte care activează în sectoarele menționate.

Obiective specifice:

- ◆ Dobândirea de informații și cunoștințe relevante care să permită gospodărirea durabilă a terenurilor agricole și forestiere, creșterea calității managementului la nivel de fermă, restructurarea și modernizarea în sectoarele de procesare și comercializare pentru produsele agricole și forestiere, contribuind astfel la îmbunătățirea condițiilor de viață și reducerea șomajului în zonele rurale.
- ◆ Îmbunătățirea și dezvoltarea competențelor necesare pentru persoanele care sunt sau vor fi implicate în activități forestiere pentru practicarea unui management durabil al pădurilor în vederea creșterii suprafețelor forestiere, prelucrării lemnului și valorificării eficiente a produselor pădurii.

Obiectivele operaționale urmăresc realizarea unor acțiuni care vor contribui la:

- a) îmbunătățirea cunoștințelor tehnice și economice generale, specifice pentru agricultură, silvicultură și industria alimentară;
- b) pregătire generală pentru managementul și administrarea fermelor;
- c) respectarea condițiilor de eco-condiționalitate și a Standardelor Pieței Agricole Comune, diversificarea sau restructurarea producției fermelor (introducerea de noi produse și sisteme de procesare);
- d) conștientizarea fermierilor privind probleme generale de mediu în sectoarele agricol, forestier și al industriei alimentare în scopul îmbunătățirii protecției mediului;
- e) educarea și conștientizarea proprietarilor de păduri (dobândirea conștiinței forestiere) în vederea asigurării gospodăririi durabile a pădurilor coroborat cu valorificarea superioară a resurselor forestiere și



creșterea procentului de păduri la nivel național, ce reprezintă obiective principale ale politicii naționale forestiere;

f) informări privind introducerea de noi tehnologii informaționale și de comunicare (IT).

Furnizarea acțiunilor de formare profesională precum și a acțiunilor de informare și difuzare a cunoștințelor se va realiza pentru fiecare fermier, pe baza acceptului acestuia fără discriminare pe criterii de vârstă, sex, rasa, origine etnica, apartenență politică sau religioasă etc.

Obiectivele prezentate mai sus reflectă analiza SWOT, ele fiind în conformitate cu prioritatea 5 și cu obiectivul numărul 5, prezentate în cadrul capitolului de priorități.

După cum se poate observa, și în cadrul acestei măsuri, obiectivele stabilite pentru implementarea planului de dezvoltare locală din zona **CENTRUL PENTRU DEZVOLTARE RURALĂ GIURGIU** reflectă analiza SWOT a grupului iar între obiective și priorități există o relație sinergetică și complementară. Prin urmare, criteriul de selecție CS3.1.2 este respectat încă o dată.

Scopul urmărit și raportul cu strategia de dezvoltare

În zona grupului de acțiune locală **CENTRUL PENTRU DEZVOLTARE RURALĂ GIURGIU**, sectoarele agricol și forestier constituie pentru spațiul rural un factor determinant pentru obținerea producțiilor agricole și silvice, precum și pentru menținerea calității peisajului și protecției mediului înconjurător. O mare parte din totalul populației din mediul rural este ocupată în aceste sectoare.

Astfel, evoluția și specializarea în agricultură și silvicultură necesită un nivel corespunzător de instruire tehnică, economică și juridică, inclusiv expertiză în tehnologii noi ale informației, pentru a corespunde cerințelor comunitare în domeniul fitosanitar, bunăstării animalelor, standardelor de calitate,



sprijinind astfel mobilizarea populației rurale și îmbunătățirea diversității locale în vederea creșterii atractivității zonelor rurale, a diversificării economiei rurale și a calității vieții.

Necesitatea activităților de formare profesională apare, în zona **CENTRUL PENTRU DEZVOLTARE RURALA GIURGIU**, în contextul legat de creșterea competitivității și diversificării produselor și activităților din agricultură și silvicultură, de restructurarea și modernizarea sectoarelor agricol și forestier, a sectoarelor de procesare și comercializare pentru produsele agricole și forestiere, de încurajare a afacerilor orientate spre piață, a cerințelor pentru o gamă largă de aptitudini economice și de management cât și de îndeplinire a obiectivului gestionării durabile a terenurilor și protecției mediului, aplicarea de tehnologii și practici prietenoase mediului și de utilizare a energiei regenerabile.

Prin urmare, este necesar ca activitățile de formare profesională, informare și difuzare a cunoștințelor să fie extinse și la persoanele adulte din teritoriul **GAL- CENTRUL PENTRU DEZVOLTARE RURALA GIURGIU**, persoane implicate în domenii care au legătură cu agricultura, industria alimentară și silvicultura.

2. Descrierea acțiunilor și modul în care acestea satisfac nevoile stabilite precum și modul de acoperire a teritoriului CENTRUL PENTRU DEZVOLTARE RURALĂ GIURGIU

Descrierea acțiunilor și modul în care acestea satisfac nevoile stabilite

Măsura sprijină:

1. Programe de formare profesională de scurtă durată (inițiere, perfecționare și specializare), cu perioade diferențiate de pregătire, în funcție de tematica cursului, grupul țintă și nivelul existent de pregătire al solicitanților de formare profesională în vederea îmbunătățirii și perfecționării cunoștințelor privind competențele manageriale și tehnice în domeniul agricol, forestier și agro-alimentar, introducerea de noi tehnologii și inovații, protecția mediului și agricultura ecologică, cunoașterea și respectarea condițiilor de eco-condiționalitate etc.
2. Acțiuni de informare și difuzare de cunoștințe privind schemele de sprijin ale PAC, a modului de aplicare a măsurilor pentru dezvoltare rurală. Acțiunile prevăzute a se efectua prin această măsură au un caracter colectiv și nu individual.



Activitățile stabilite sunt în conformitate cu prioritatea numărul 5 și cu obiectivul numărul 5, prezentate în cadrul capitolului de priorități și, prin urmare, sunt în concordanță cu obiectivele și prioritățile strategiei. Astfel, se respectă criteriul de selecție SCS3.1.3.

Modul de acoperire a teritoriului de către acțiunile aferente acestei măsuri:

Acțiunile sunt destinate întregului teritoriu.

3. Sinergia cu alte măsuri

Acțiunile specifice acestei măsuri se pot realiza fie individual, fie în complementaritate cu acțiunile altor măsuri din PNDR sau din alte programe. Prezentăm în continuare sinergia cu alte măsuri.

Sinergia cu POS DRU

Măsura 411- 111 include activități care privesc dezvoltarea resurselor umane și prin urmare ea este complementară cu Programul Operațional Sectorial Dezvoltarea Resurselor Umane, finanțat prin Fondul Social European.

Cele două linii de finanțare nu se suprapun însă, delimitarea dintre ele având la bază tipul de intervenții și nu demarcarea teritorială. Mai multe detalii despre complementaritatea POS DRU/PNDR sunt prezentate în continuare:

POS DRU

- prin axa prioritară AP 1 “Educație și formare profesională în sprijinul creșterii economice și dezvoltării societății bazate pe cunoaștere” se oferă, prin intermediul școlilor și liceelor specializate, programe de **formare inițială** în agricultură, finalizate cu o atestare în acest domeniu.
- prin AP 2 „Corelarea învățării pe tot parcursul vieții cu piața muncii” sau prin AP 5 “Promovarea măsurilor active de ocupare” se finanțează **formarea profesională continuă** pentru persoanele din agricultură, agricultura de subzistență și semisubzistență. Pentru persoanele ocupate în agricultură și în agricultura de subzistență, POS DRU finanțează în cadrul AP 2 doar formarea profesională în vederea calificării (inclusiv recalificarea) ca și



pentru celelalte sectoare. Prin AP 5 a POS DRU se va promova orientarea, consultanța și formarea în domeniul antreprenorial și în domenii nonagricole.

PNDR- Masura 411-111

Prin FEADR se vor finanța numai programe de formare de scurtă durată (cursuri de bază și specializări) pentru perfecționarea cunoștințelor lucrătorilor din agricultură și silvicultură. Pentru absolvenții acestor cursuri de formare se vor acorda atestate de participare. Referitor la încurajarea îmbatrânirii active, POS DRU va susține măsurile care urmăresc creșterea ratei ocupării. PNDR are în vedere pensionarea timpurie cu scopul de a se transfera exploatarea agricole de la fermierii batrâni la cei tineri în schimbul unor plăți compensatorii. Astfel, creșterea competitivității agriculturii va fi urmărită prin stimularea transformării gospodăriilor rurale în ferme agricole familiale cu caracter comercial, precum și prin creșterea clasei de mijloc în zonele rurale prin promovarea tinerilor fermieri și a concentrării exploatașilor agricole. În ceea ce privește promovarea incluziunii sociale, PNDR va susține măsuri de reabilitare și construire a infrastructurii de bază de mici dimensiuni (drumuri, aducțiuni de apă, sisteme de aprovizionare cu apă curentă) și noi investiții în infrastructura legată de serviciile sociale din zonele rurale. Aceste măsuri completează operațiunile de promovare a incluziunii sociale finanțate în cadrul POS DRU, făcând astfel mai accesibilă implementarea proiectelor de incluziune socială în zonele rurale izolate.

Așadar, mențiunile de mai sus demonstrează complementaritatea dintre măsura 411-111 PNDR și POS DRU.

Atenție! Cu scopul evitării dublei finanțari, acțiunile sprijinite de măsura 411-111 nu pot primi ajutor financiar nerambursabil printr-un alt instrument de finanțare!



După cum se poate observa, prin intermediul măsurii 411-11, strategia de dezvoltare locală propusă demonstrează complementaritatea cu alte programe de dezvoltare. Prin urmare, se respecta criteriul de selecție CS3.1.4.

4. Beneficiarii

Beneficiarii finali sunt persoane adulte care activează în domeniile agriculturii, silviculturii (inclusiv proprietari de pădure) și industriei agro-alimentare.

Beneficiarii direcți, furnizori ai acțiunilor de formare profesională, informare și difuzare a cunoștințelor, sunt entități publice sau private care activează în domeniul formării profesionale a adulților și/sau informării și difuzării de cunoștințe care îndeplinesc criteriile de eligibilitate și de selecție.

Furnizorii de formare profesională, informare și difuzare de cunoștințe pot fi entități publice sau private care activează în domeniu, sunt înființate conform legislației în vigoare în România și care îndeplinesc criteriile de eligibilitate și de selecție.

Astfel, furnizorii de formare profesională, informare și difuzare de cunoștințe pot fi:

- ◆ Entități private - persoane juridice care au competență în domeniul agricol, silvic sau alimentar.
- ◆ Entități publice

Se va acorda prioritate furnizorilor de formare cu experiență specifică în dezvoltare rurală și mai ales în cadrul programului LEADER.

În ceea ce privește evaluarea numărului de beneficiari, acesta s-a realizat în cadrul sintezei măsurilor.

5. Tipuri de acțiuni eligibile

1. Oferirea de programe de formare profesională care cuprind acțiuni din domeniile agricol, silvic și alimentar, ca de exemplu:

a) Diversificarea activităților în exploatațiile agricole, îmbunătățirea calității producției, igiena și siguranța alimentelor, crearea de condiții pentru a asigura bunăstarea animalelor și sănătatea plantelor, siguranța



muncii, folosirea fertilizanților și amendamentelor în agricultură în concordanță cu standardele Uniunii Europene;

b) Îmbunătățirea și încurajarea afacerilor;

c) Îmbunătățirea cunoștințelor privind protecția mediului;

d) Pregătire tehnică (noi tehnologii informaționale, introducerea de inovații, difuzarea rezultatelor cercetării și a gestionării durabile a resurselor naturale etc.);

e) Managementul durabil al terenurilor agricole și forestiere;

f) Dezvoltarea unor capacități inovative în lanțul agro-alimentar;

g) Însușirea cerințelor privind eco-condiționalitatea și aplicarea unor metode de producție compatibile cu întreținerea și ameliorarea peisajului, respectiv cu protecția mediului.

2. Sprijin financiar acordat pentru participarea fermierilor la diferite întruniri tematice, târguri, expoziții, proiecte de succes, evenimente care pot contribui la informarea acestora privind, de exemplu, noile tehnologii aplicate în diferite sectoare, sau pentru acțiuni de schimb de experiență etc.

Alte tipuri de acțiuni eligibile

1. Programe de instruire practică orientate către membrii grupului de acțiune locală **CENTRUL PENTRU DEZVOLTARE RURALĂ GIURGIU** și către echipa sa tehnică. Pentru implementarea acestei acțiuni, se pot avea în vedere, de asemenea, și forme de instruire practică in situ al căror scop este reprezentat de asimilarea de noi cunoștințe prin puterea exemplului, cu privire la proiecte realizate în alte zone, fie la nivel național, fie la nivel internațional.

2. Acțiuni de orientare pentru sprijinirea potențialilor agenți economici cu scopul consolidării inițiativei antreprenoriale în cadrul unor noi activități care să diminueze dependența de agricultură: agroturism, energie din surse alternative, marcă de calitate a produselor tradiționale, etc.

3. Acțiuni de orientare pentru înființarea de microîntreprinderi care au ca scop dezvoltarea activităților de transformare /comercializare a produselor tradiționale cu o valoare adăugată.

4. Acțiuni pentru introducerea noilor tehnologii în activități non – agricole: „pepiniera de idei din partea tinerilor”.



5. Cursuri de formare pentru administrarea de pagini web ce au ca scop comercializarea produselor tradiționale și, astfel, extinderea canalelor de distribuție.
6. Acțiuni de formare a tinerilor pentru păstrarea identității teritoriului prin cunoașterea activităților tradiționale și a modalităților de promovare.
7. Proiecte de formare pentru realizarea și marcarea unor rute turistice de interes pentru teritoriu: de exemplu zone piscicole, zone agroturistice.
8. Acțiuni de instruire pentru realizarea standardelor de calitate incluse în cadrul imaginii de marcă teritoriale (meniuri și degustări, seminarii practice, etc).
9. Acțiuni de formare pentru e-commerce în vederea accesului la un nou canal de distribuție și la penetrarea unor piețe noi; reevaluarea nișei de piață.
10. Acțiuni de formare pentru realizarea de campanii de comunicare și difuziune a programului în teritoriu.
11. Programe pentru susținerea serviciilor de calitate în agroturism în concordanță cu politica de protejare a mediului înconjurător. Această activitate integrează probleme de mediu, ceea ce demonstrează conformitatea cu criteriul de selecție CS3.2.6.

Dupa cum se poate observa, categoria “alte tipuri de acțiuni eligibile” cuprinde activități inovative ce au ca scop dezvoltarea zonei grupului de acțiune locală CENTRUL PENTRU DEZVOLTARE RURALĂ GIURGIU prin producerea unor noi beneficii teritoriului și generarea unei valori adăugate în zona.

Prin urmare, strategia de dezvoltare locală propusă demonstrează respectarea criteriului de selecție CS3.2.1, privind acțiunile inovative.

În ceea ce privește defalcarea acțiunilor, în materiale și imateriale, aceasta este prezentată în partea de sinteză a măsurilor.

6. Criterii de selecție locală



6.1. Criterii de eligibilitate pentru furnizorii de formare profesionala, informare si difuzare de cunostinte:

- Sunt persoane juridice constituite în conformitate cu legislația în vigoare în România;
- Au prevazut în obiectul lor de activitate formarea profesională sau informare și difuzare de cunoștințe; Se solicită, de asemenea, experiență în ceea ce privește dezvoltarea rurală, ce va fi demonstrată prin proiecte concrete de formare profesională pe domeniul dezvoltării rurale.
- Au dezvoltat activități de promovare a dezvoltării rurale în cadrul programului LEADER în România ori în străinătate;
- Dispun de personal calificat (pentru fiecare domeniu de acțiune furnizorul de formare va prezenta: lista experților specializați pe acel domeniu, acordul scris al fiecărui expert pentru participarea la serviciul de formare, informare și difuzare de cunoștințe, CV-ul fiecărui expert);
- Au acces la facilități administrative corespunzătoare activității specifice de formare sau de informare și difuzare de cunoștințe;
- Dispun de capacitate tehnică și financiară necesare derulării activităților specifice de formare sau de informare și difuzare de cunoștințe;
- Nu sunt în stare de faliment ori lichidare;
- Și-au îndeplinit obligațiile de plată a impozitelor, taxelor și contribuțiilor de asigurări sociale către bugetul de stat.

6.2. Criterii de selecție pentru ofertele furnizorilor eligibili:

Atribuirea contractului de servicii se va face pe baza celui mai avantajos punctaj obținut în urma aplicării unor criterii de selecție pentru ofertele furnizorilor eligibili, care se referă la:

- Caracteristici privind nivelul calitativ și tehnic (înțelegerea nevoilor, numărul de experți, experiența acestora, logistica folosită pentru implementarea proiectului etc.);
- Planificarea activităților;
- Oferta financiară.



6.3. Criterii de prioritizare pentru participanții la activitățile de formare profesională în domeniul agricol

1. să fie tineri (sa aiba vârsta de cel mult 40 de ani);
2. să fie fermieri de semi-subsistență;

Criteriile de selecție 1 și 2 prezentate mai sus demonstrează faptul ca strategia propusă se adresează atât tinerilor cât și fermierilor de semisubsistență. Prin urmare, se respecta criteriile de selecție CS3.2.4 și CS3.2.5 .

3. să fie membru al unui grup de producători sau al altor forme asociative recunoscute conform legislației naționale în vigoare;

Așadar, în acest caz, criteriul de selecție locală 3 demonstrează promovarea grupurilor de producători și a formelor asociative. Introducerea acestui criteriu de selecție locală ca reprezentând o prioritate pentru zona CENTRUL PENTRU DEZVOLTARE RURALĂ GIURGIU are ca scop promovarea structurilor asociative și, în același timp, respectarea criteriului de selecție CS3.2.7, privind grupurile de producători, asociațiile și parteneriatele.

4. să aibă un proiect de investiții;
5. să aibă ferma amplasată într-o zonă defavorizată;
6. să fie beneficiari ai măsurilor din Axele I și II;
7. să aibă un nivel scăzut de educație.

Criteriile de selecție locală prezentate mai sus sunt în conformitate cu cu prioritatea numărul 5 și cu obiectivul numărul 5, prezentate în cadrul capitolului de priorități.

Astfel, criteriile de selecție locală propuse se încadrează în obiectivele strategiei, ele fiind, totodată, în conformitate cu prioritățile stabilite. Prin urmare, se respectă criteriul de selecție CS3.1.5.

7. Intensitatea ajutorului

Ajutorul public acordat în cadrul acestei măsuri este de 100% din totalul cheltuielilor eligibile, conform anexei la Regulamentul Consiliului (CE) nr. 1698/2005. Beneficiarii finali nu vor suporta niciun fel de taxe pentru a participa la activitățile sprijinite prin măsură.

8. Indicatori de monitorizare:

Tip indicator	Indicator	Ținta 2012-2015
Realizare	Numar total de beneficiari directi	4
Realizare	Numar total de proiecte	8
Realizare	Numar total de cursuri care integreaza probleme de mediu	4
Realizare	Numar total de cursanti care sunt fermieri de semisubzistenta (beneficiari finali)	80
Realizare	Numar total de cursanti care reprezinta sau fac parte dintr-o forma asociativa	70
Realizare	Numar total de beneficiari directi care reprezinta sau fac parte dintr-o forma asociativa	3

Tip de indicator	Indicator	Ținta 2012- 2015
	Număr participanți:	250
	• număr de participanți la activități de formare profesională	100



Realizare	<ul style="list-style-type: none"> • număr de participanți la acțiuni de informare și difuzare de cunoștințe 	150
	din care: <ul style="list-style-type: none"> • femei • tineri sub 40 de ani 	50 90
Realizare	Tipul participanților:	
	<ul style="list-style-type: none"> • activi în agricultură 	190
	<ul style="list-style-type: none"> • activi în industria alimentară 	50
	<ul style="list-style-type: none"> • activi în silvicultură 	10
Realizare	Număr total de zile realizate de toți participanții (o zi echivalează cu 8 ore)	
	<ul style="list-style-type: none"> • de pregătire profesională 	750
	<ul style="list-style-type: none"> • de informare și difuzare de cunoștințe 	400
Rezultat	Număr de participanți:	250
	<ul style="list-style-type: none"> • care au terminat cu succes formarea profesională 	100
	<ul style="list-style-type: none"> • care au beneficiat de acțiuni de informare și difuzare de cunoștințe 	150
	din care:	
	<ul style="list-style-type: none"> • femei 	50
	<ul style="list-style-type: none"> • tineri sub 40 de ani 	90
	Tipul participanților:	
<ul style="list-style-type: none"> • activi în agricultură 	190	
<ul style="list-style-type: none"> • activi în industria alimentară 	50	
<ul style="list-style-type: none"> • activi în silvicultură 	10	
Impact	Creșterea productivității muncii în agricultură, silvicultură și industria	Creștere anuală



	alimentară	cu 5%
--	------------	-------

Indicatori adiționali

Tip de indicator	Indicator	Ținta 2012- 2015
Realizare	Număr de fermieri care au aplicat pentru schema de agromediu și au parcurs un modul de formare profesională sau au participat la acțiuni de informare.	150
	Număr de beneficiari care au participat la un modul de formare în domeniul privind protecția mediului.	40
	Număr de beneficiari care au participat la un modul de formare, eligibili pentru măsura 112 ”Instalarea tinerilor fermieri”	50
	Număr de beneficiari care au participat la un modul de formare, eligibili pentru măsura 141 „Sprijinirea fermelor de semi-subzistență”	30
	Număr de beneficiari care au participat la un modul de formare în domeniul privind noi tehnologii informaționale, introducerea de inovații etc.	80
	Număr de beneficiari care au participat la un modul de formare în domeniul privind diversificarea activităților în exploatarea agricole, îmbunătățirea calității producției, igiena și siguranța alimentelor, crearea de condiții pentru a asigura bunăstarea animalelor și sănătatea plantelor, siguranța muncii, folosirea fertilizantilor și amendamentelor în agricultură în concordanță cu standardele Uniunii Europene.	100



După cum o arată indicatorii menționați anterior, măsura 411 (prin măsura 111) se adresează inclusiv fermierilor de semi-subzistență, ceea ce demonstrează respectarea criteriului de selecție SCS 3.2.4.

9. Buget

Bugetul alocat măsurii pentru perioada 2012-2013, pentru GAL - CENTRUL PENTRU DEZVOLTARE RURALĂ GIURGIU este de 110.000 euro.

MASURA 411 PRIN MASURA 121- MODERNIZAREA EXPLOATAȚILOR AGRICOLE

1. Obiectivele urmărite prin implementarea proiectului și raportul cu strategia de dezvoltare pentru teritoriul CENTRUL PENTRU DEZVOLTARE RURALĂ GIURGIU.

Obiective generale

Creșterea competitivității sectorului agricol printr-o utilizare mai bună a resurselor umane și a factorilor de producție.

Obiective specifice

- ◆ Introducerea și dezvoltarea de tehnologii și procedee noi, diversificarea producției, ajustarea profilului, nivelului și calității producției la cerințele pieței, inclusiv a celei ecologice, precum și producerea și utilizarea energiei din surse regenerabile;
- ◆ Adaptarea exploatațiilor la standardele comunitare;
- ◆ Creșterea veniturilor exploatațiilor agricole sprijinite;
- ◆ Sprijinirea membrilor grupurilor de producători sau ai altor forme asociative în vederea încurajării fenomenului de asociere.

Obiective operationale



Promovarea investițiilor în exploatațile agricole din sectorul vegetal și de creștere a animalelor pentru realizarea de construcții noi și/sau modernizarea construcțiilor agricole existente din cadrul acestora și a utilităților aferente, achiziționarea de mașini și utilaje noi, înființarea de plantații etc.

Obiectivele prezentate mai sus reflectă analiza SWOT, ele fiind în conformitate cu prioritățile 1 și 2 și cu obiectivul numărul 1, prezentate în cadrul capitolului de priorități.

După cum se poate observa, și în cadrul acestei măsuri, obiectivele stabilite pentru implementarea planului de dezvoltare locală din zona **CENTRUL PENTRU DEZVOLTARE RURALA GIURGIU** reflectă analiza SWOT a grupului iar între obiective și priorități există o relație sinergetică și complementară. Prin urmare, criteriul de selecție CS3.1.2 este respectat.

Scopul urmărit și raportul cu strategia de dezvoltare

În România, procesul de retrocedare al terenului agricol în proprietate privată a început în anul 1991 și a continuat în etape succesive, astfel încât, până în anul 2005, s-a retrocedat peste 96% din suprafața totală a terenului agricol deținut de fermele de stat. Această situație se aplică și teritoriului grupului de acțiune locală **CENTRUL PENTRU DEZVOLTARE RURALA GIURGIU**.

Astfel, fragmentarea excesivă a proprietății în agricultura însoțită de gradul redus de asociere au condus, în România, dar și în zona grupului de acțiune locală **CENTRUL PENTRU DEZVOLTARE RURALĂ GIURGIU** la apariția unei dualități, reprezentată pe de o parte de numărul mare al exploatațiilor de subzistență și semi-subzistență, iar pe de altă parte de numărul redus al exploatațiilor comerciale, integral intrate pe piață.

De asemenea, efectivele de animale au scăzut drastic din cauza desființării sau privatizării cooperativelor agricole de producție și a fermelor de stat, care a avut drept rezultat apariția unor modificări structurale semnificative. Neputând utiliza spațiile și dotările tehnice din fostele unități de producție intensivă, micii agricultori s-au bazat pe creșterea animalelor în principal pentru autoconsum. Cu toate acestea, în ultimii ani, efectivele de animale au fost relativ stabile, putându-se observa și semne de revigorare în acest sector.



Nivelul tehnic de dotare existent în agricultura zonei **CENTRUL PENTRU DEZVOLTARE RURALA GIURGIU** este insuficient, nu este adaptat condițiilor de producție care sunt foarte variate (tip de sol, pantă, climă etc.) și nu este în măsură să asigure efectuarea lucrărilor mecanice în perioadele optime prevăzute de tehnologiile de cultură. Mai mult, capitalul fizic încă se caracterizează printr-un grad ridicat de uzură, atât fizică cât și morală.

Deși există un potențial agricol deosebit în zonă, se remarcă încă o insuficientă diversificare a culturilor, în special a celor horticole, energetice, în sectorul creșterii animalelor, a practicării agriculturii ecologice pentru a veni în întâmpinarea cerințelor pieței prin diversificarea gamei sortimentale a producției și prin îmbunătățirea activității de marketing.

Îndeplinirea standardelor de calitate a produselor agricole, a celor de protecție a mediului, de igienă și bunăstare a animalelor reprezintă un obiectiv principal mai ales pentru exploatațiile de creștere a animalelor.

Investițiile realizate până în prezent în zona **CENTRUL PENTRU DEZVOLTARE RURALĂ GIURGIU** nu au reușit decât într-o mică măsură să se adapteze nevoilor actuale ale pieței. Se impune astfel, îmbunătățirea competitivității exploatațiilor, în special a celor de semi-subzistență care prin investiții în capital fix și prin introducerea tehnologiilor noi și performante vor conduce la transformarea unui număr mare de astfel de ferme în exploatații agricole viabile.

Consolidarea exploatațiilor agricole se va baza în principal pe sprijinirea membrilor unei forme asociative recunoscute, a tinerilor fermieri, a exploatațiilor agricole din zone defavorizate și va avea ca efect îmbunătățirea veniturilor exploatațiilor agricole. Se impune în continuare accelerarea restructurării și modernizării exploatațiilor agricole, având în vedere importanța economică, ecologică și socială a acestora, pentru asigurarea dezvoltării unei agriculturi competitive și durabile, în conformitate cu cerințele de ecocondiționalitate.

2. Descrierea acțiunilor și modul în care acestea satisfac nevoile stabilite precum și modul de acoperire a teritoriului CENTRUL PENTRU DEZVOLTARE RURALĂ GIURGIU

Descrierea acțiunilor și modul în care acestea satisfac nevoile stabilite

În cadrul acestei măsuri vor fi sprijinite investițiile orientate spre dotarea cu utilaje și echipamente performante în raport cu structura agricolă actuală, precum și investițiile privind adaptarea construcțiilor agricole pentru respectarea standardelor comunitare și creșterea competitivității exploatațiilor agricole.



Scopul sprijinului acordat prin măsura, cuprinde:

- a) Îmbunătățirea performanțelor generale ale exploatațiilor agricole;
- b) Respectarea standardelor comunitare aplicabile;
- c) Creșterea calității produselor obținute și diversificarea producției agricole;
- d) Promovarea producerii și utilizării durabile de energie, inclusiv energie din surse regenerabile în cadrul fermei;
- e) Înființarea de culturi de specii forestiere cu ciclu de producție scurt (până la 5 ani) și regenerare pe cale vegetativă (lăstari, drajoni etc.), cum ar fi culturile de plopi, sălcii, salcâmi etc., în scopul producerii de energie regenerabilă;
- f) Creșterea competitivității produselor agricole prin promovarea procesării inclusiv a produselor tradiționale la nivelul fermei și comercializarea directă a acestora.

Modul de acoperire a teritoriului de catre actiunile aferente acestei masuri:

Acțiunile sunt destinate întregului teritoriu.

Activitățile prezentate mai sus sunt în conformitate cu prioritățile 1 și 2 și cu obiectivul numărul 1, prezentate în cadrul capitolului de priorități.

După cum se poate observa, acțiunile stabilite în cadrul acestei măsuri, sunt în concordanță cu obiectivele și prioritățile strategiei. Prin urmare, criteriul de selecție SCS3.1.3 se respectă încă o dată.

3. Sinergia cu alte măsuri

Acțiunile specifice acestei măsuri se pot realiza fie individual, fie în complementaritate cu alte acțiuni din cadrul altor măsuri. Prezentăm mai jos, sinergia cu alte măsuri.



Sprijinul acordat în cadrul măsurii 411-121 poate fi completat în mod direct cu sprijinul acordat prin măsurile 111 "Formare profesională, informare și difuzare de cunoștințe" și 143 "Furnizarea de servicii de consiliere și consultanță pentru agricultori".

De asemenea, sprijinul acordat prin măsură este complementar acțiunilor prevăzute în cadrul altor măsuri din Axa I (123 "Creșterea valorii adăugate a produselor agricole și forestiere", 142 "Înființarea grupurilor de producători", 125 "Îmbunătățirea și dezvoltarea infrastructurii legate de dezvoltarea și adaptarea agriculturii și silviculturii", 112 "Instalarea tinerilor fermieri", 141 „Sprijinirea fermelor agricole de semi-subzistență”), Axa II și Axa III.

Sprijinul acordat acestei măsuri este complementar acțiunilor finanțate prin alte fonduri europene:

- ◆ Fondul European de Dezvoltare Regională (FEDR);
- ◆ Fondul de Coeziune (FC);
- ◆ Fondul Social European (FSE).

Corelarea măsurii cu alte măsuri din FEADR și alte fonduri va avea un efect pozitiv atât asupra modernizării sectorului productiv, cât și asupra filierelor de comercializare a produselor agricole și a protecției mediului înconjurător.

Atenție! Cu scopul evitării dublei finanțări, acțiunile sprijinite de această măsură nu pot primi ajutor financiar nerambursabil printr-un alt instrument de finanțare!

După cum se poate observa, prin intermediul măsurii 411-121, strategia de dezvoltare locală propusă, demonstrează complementaritatea cu alte programe de dezvoltare. Prin urmare, criteriul de selecție CS3.1.4 se respectă.



4. Beneficiarii

Descrierea tipului de beneficiari

Beneficiarii eligibili pentru sprijinul acordat prin Masura 121 sunt fermierii definiti conform PNDR ca fiind persoane fizice sau juridice, care practica în principal activitati agricole – activitate principala conform Certificatului de Înregistrare eliberat de Oficiul Registrului Comertului – a caror exploatare este situata pe teritoriul tarii, are o dimensiune egala sau mai mare de 2 UDE, si care este înregistrată în Registrul unic de identificare / Registrul agricol. Astfel, pentru a beneficia de sprijin, un solicitant trebuie sa aiba ca obiect principal de activitate domeniul agricol, conform Certificatului de înregistrare eliberat de Oficiul Registrului Comertului, respectiv codul CAEN 01xx. Pentru a demonstra că practică în principal activitati agricole, solicitantul trebuie sa faca dovada ca veniturile din activitățile agricole reprezinta cel puțin 50% din total venituri din exploatare.

Categoriile de beneficiari eligibili care pot primi fonduri nerambursabile sunt:

- Persoana fizica;
- Persoana fizica autorizata (*înfiintata în baza OUG nr. 44/ 16 aprilie 2008*);
- Intreprinderi individuale (*înfiintate în baza OUG nr. 44/ 16 aprilie 2008*);
- Intreprinderi familiale (*înfiintate în baza OUG nr. 44/ 16 aprilie 2008*);
- Societate în nume colectiv – SNC (*înfiintata în baza Legii nr. 31/1990, cu modificarile si completarile ulterioare*);
- Societate în comandita simpla – SCS (*înfiintata în baza Legii nr. 31/ 1990, cu modificarile si completarile ulterioare*);
- Societate pe actiuni – SA (*înfiintata în baza Legii nr. 31/ 1990, cu modificarile si completarile ulterioare*);
- Societate în comandita pe actiuni – SCA (*înfiintata în baza Legii nr. 31/ 1990, cu modificarile si completarile ulterioare*);
- Societate cu raspundere limitata – SRL (*înfiintata în baza Legii nr. 31/ 1990, cu modificarile si completarile ulterioare*);
- Societate comerciala cu capital privat (*înfiintata în baza Legii nr. 15/ 1990, cu modificarile si completarile ulterioare*);
- Societate agricola (*înfiintata în baza Legii nr. 36/ 1991*);
- Societate cooperativa agricola (*înfiintata în baza Legii nr. 1/ 2005*);



- Grup de producatori (*recunoscut în baza Legii nr. 338/2005*), doar cu condiția ca investițiile realizate să deservească interesele propriilor membri;
- Cooperativa agricolă (*înființată în baza Legii nr. 566/2004*), doar cu condiția ca investițiile realizate să deservească interesele propriilor membri.

Condiții minime obligatorii pentru acordarea sprijinului:

- a) Proiectul trebuie să respecte conformitatea cu obiectivul general al măsurii și cu cel puțin unul din obiectivele specifice;
- b) Proiectul să fie în acord cu potențialul agricol al zonei și să demonstreze îmbunătățirea performanței generale a exploatației agricole la data dării în exploatare a investiției;
- c) Beneficiarul sau responsabilul legal al proiectului trebuie să dovedească o pregătire profesională, în raport cu proiectul;
- d) Beneficiarul trebuie să prezinte memoriul justificativ sau studiul de fezabilitate;
- e) Beneficiarul trebuie să declare că asigură cofinanțarea investiției;
- f) Beneficiarul trebuie să prezinte dovada că a făcut demersurile pentru a obține toate avizele și acordurile conform legislației în vigoare din domeniul: sanitar-veterinar, sanitar, fitosanitar și de mediu necesare realizării investiției în cadrul proiectului. Pentru toate tipurile de investiții, potențialii beneficiari trebuie să obțină acordul de mediu în conformitate cu legislația națională. În anumite situații menționate în legislație, acordul de mediu este însoțit obligatoriu de studiul de impact de mediu, așa cum se prezintă la punctul 5.2. din PNDR.
- g) (condiție locală) Beneficiarul se încadrează într-una dintre categoriile: are vârsta sub 40 de ani, la data depunerii cererii de finanțare; proiectul se implementează într-o zonă cu handicap (conform Regulamentului CE nr.1698/2005, art. 36, litera a, punctele i, ii și iii) sau investiția are drept scop implementarea noilor provocări prin următoarele tipuri de operațiuni: „îmbunătățirea eficienței utilizării și depozitării îngrășământelor cu azotat”, „instalații pentru tratamentul apelor reziduale în exploatații agricole și în cadrul proceselor de prelucrare și comercializare”.

Evaluarea numărului de beneficiari s-a realizat în cadrul subcapitolului de sinteză a măsurilor.

5. Tipuri de acțiuni eligibile

Tipuri de investiții (corporale/necorporale) și cheltuieli eligibile



În cadrul acestei măsuri, sprijinul va fi acordat investițiilor corporale și necorporale, după cum urmează:

- ◆ Construirea și/sau modernizarea clădirilor utilizate pentru producția agricolă la nivel de fermă, incluzând investițiile pentru respectarea standardelor comunitare și pe cele pentru protecția mediului;
- ◆ Construirea și/sau modernizarea infrastructurii rutiere interne sau de acces din domeniul agricol, inclusiv utilități și racorduri identificate ca necesare prin studiul de fezabilitate sau memoriul justificativ;
- ◆ Construirea și/sau modernizarea fermelor de taurine pentru producția de lapte, ca de exemplu: echipamente pentru producerea de furaje, instalații de muls, linii tehnologice de prelucrare și ambalare a produselor, dotări tehnice în scopul asigurării controlului calității la nivel de fermă, etc.;
- ◆ Construirea și/sau modernizarea serelor, inclusiv a centralelor termice și instalațiilor de irigații, asigurarea utilităților în vederea respectării condițiilor de mediu;
- ◆ Achiziționarea sau achiziționarea în leasing de tractoare noi, combine de recoltat, mașini, utilaje, instalații, echipamente și accesorii, echipamente și software specializate, identificate ca necesare prin studiul de fezabilitate sau memoriul justificativ;
- ◆ Achiziționarea sau achiziționarea în leasing de noi mijloace de transport specializate, necesare activității de producție, identificate ca necesare prin studiul de fezabilitate sau memoriul justificativ;
- ◆ Înlocuirea plantațiilor viticole din soiuri nobile ajunse la sfârșitul ciclului biologic de producție (minim 40 ani) și care nu sunt incluse în sistemul de restructurare/reconversie al plantațiilor de viță-de-vie sprijinit prin FEAGA în cadrul OCP vin și înființarea plantațiilor pentru struguri de masă;
- ◆ Înființarea plantațiilor de pomi, arbusti fructiferi și căpsuni;
- ◆ Înființarea pepinierelor de viță de vie, pomi fructiferi și arbusti, alți arbori;
- ◆ Investiții pentru producerea și utilizarea durabilă a energiei din surse regenerabile în cadrul fermei;
- ◆ Investiții pentru înființarea de culturi de specii forestiere cu ciclu de producție scurt și regenerare pe cale vegetativă, în scopul producerii de energie regenerabilă;
- ◆ Investiții în apicultură, cu excepția celor realizate prin Programul Național Apicol;
- ◆ Investiții pentru procesarea produselor agricole la nivelul fermei¹, cuprinzând echipamente pentru vânzarea acestora, inclusiv depozitare, răcire etc.;

¹ Numai dacă 50% din materia primă este produsă în ferma proprie, rezultatul procesării este tot un produs din Anexa I la Tratatul de Instituire a UE, iar agricultura reprezintă și rămâne activitatea de bază.



- ◆ Investiții necesare adaptării exploatațiilor pentru agricultura ecologică;
- ◆ Investițiile necesare realizării conformității cu standardele comunitare.
- ◆ Costurile generale ale proiectului, conform articolului nr. 55 din Regulamentul (CE) nr. 1974/2006, cum ar fi: taxe pentru arhitecți, ingineri și consultanți, studii de fezabilitate, taxe pentru eliberarea certificatelor, avizelor și autorizațiilor necesare implementării proiectelor, așa cum sunt ele menționate în legislația națională, achiziționarea de patente și licențe (maxim 8% din valoarea totală eligibilă a proiectului, dacă proiectul prevede și construcții și maxim 3% în cazul în care proiectul nu prevede realizarea construcțiilor);

Alte tipuri de cheltuieli eligibile

1. Achiziționarea instalațiilor de energie regenerabilă în activitățile de construcție destinate sectorului agricol.

După cum se poate observa, categoria “alte tipuri de cheltuieli eligibile” cuprinde acțiuni inovative ce au ca scop dezvoltarea zonei grupului de acțiune locală CENTRUL PENTRU DEZVOLTARE RURALĂ GIURGIU prin producerea unor noi beneficii teritoriului și generarea unei valori adăugate în zonă.

Prin urmare, strategia de dezvoltare locală propusă demonstrează respectarea criteriului de selecție CS3.2.1, privind acțiunile inovative.

Investițiile și costurile neeligibile sunt:

- ◆ Construcția sau modernizarea locuinței;
- ◆ Achiziționarea de bunuri second-hand;
- ◆ Achiziția de drepturi de producție agricolă, de animale, plante anuale și plantarea lor, conform art. 55, pct.2 din Regulamentul Consiliului (CE) nr. 1974/2006;
- ◆ Achiziționarea de teren;



- ◆ TVA, cu excepția TVA-ului nedeductibil, în cazul în care este în mod real și definitiv suportat de către beneficiari, alții decât persoanele neimpozabile, conform art. 71 (3), lit. A din Regulamentul (CE) nr. 1698/2005;
- ◆ Costuri operaționale, inclusiv costuri de întreținere și chirie;
- ◆ Comisioane bancare, costurile garanțiilor și cheltuieli similare;
- ◆ Contribuția în natură;
- ◆ Costuri de schimb valutar, taxe și pierderi ocazionate de schimburile valutare asociate contului euro APDRP;
- ◆ Costurile aferente unui contract de leasing: taxa de management, dobânzi, prima de asigurare etc.;
- ◆ Costuri realizate înainte de aprobarea proiectului, cu excepția studiilor tehnice, a planurilor de afaceri și a studiilor de fezabilitate;
- ◆ Costuri aferente Planului de afaceri sprijinit prin măsura 143 „Furnizarea de servicii de consiliere și consultanță pentru agricultori”;
- ◆ Costuri privind închirierea de mașini, utilaje, instalații și echipamente;
- ◆ Investiții privind operațiunile de simplă înlocuire în conformitate cu art. 55 din Regulamentul (CE) nr. 1974/2006;
- ◆ Investiții în sectorul de piscicultură și acvacultură;
- ◆ Investiții în exploatarea de creștere a animalelor de blană;
- ◆ Investiții pentru producerea pomilor de Crăciun;
- ◆ Investițiile realizate în cadrul schemelor de sprijin în conformitate cu art. 2(2) din Regulamentul (CE) nr. 1974/2006.

În ceea ce privește defalcarea acțiunilor, în materiale și imateriale, aceasta este prezentată în partea de sinteză a măsurilor.

6. Criterii de selecție

1. Proiecte ale căror beneficiari sunt tineri (persoane până în 40 de ani).
2. Proiecte ale căror beneficiari sunt fermieri de semi-subsistență.

După cum se poate observa, criteriile de selecție 1 și 2 prezentate mai sus demonstrează faptul că strategia propusă se adresează atât tinerilor cât și fermierilor de semisubsistență.

Prin urmare, se respectă criteriile de selecție CS3.2.4 și CS3.2.5.



3. Proiecte ale caror beneficiari sunt constituiți cu cel puțin 6 luni înainte de aplicare, sub o formă asociativă sau sunt membrii unei forme asociative recunoscute conform legislației în vigoare;

După cum se poate observa, criteriul de selecție locală 3 demonstrează promovarea grupurilor de producători și a formelor asociative. Introducerea acestui criteriu de selecție locală ca reprezentând o prioritate pentru zona **CENTRUL PENTRU DEZVOLTARE RURALĂ GIURGIU** are ca scop promovarea structurilor asociative și, în același timp, respectarea criteriului de selecție CS3.2.7, privind grupurile de producători, asociațiile și parteneriatele.

4. Proiecte care includ acțiuni de protecție a mediului.

După cum se poate observa, criteriul de selecție 4 prezentat mai sus demonstrează faptul că strategia grupului de acțiune locală **CENTRUL PENTRU DEZVOLTARE RURALĂ GIURGIU** integrează probleme de mediu. Prin urmare, acest criteriu de selecție locală propus este în conformitate cu criteriul de selecție CS3.2.6 recomandat de minister.

5. Exploatații agricole care se adaptează la standardele comunitare nou introduse;
6. Exploatații din sectoarele prioritare (conform priorității prezentată în Ghidul solicitantului);
7. Exploatații agricole care nu au mai beneficiat de sprijin SAPARD/FEADR pentru aceleași tip de activitate;
8. Exploatații vegetale și de creșterea animalelor în sistem ecologic;
9. Proiectele care au și investiții pentru procesarea produselor agricole;
10. Exploatații agricole aflate în zonele defavorizate.

Criteriile de selecție locală prezentate mai sus sunt în conformitate cu prioritățile 1 și 2 și cu obiectivul numărul 1, prezentate în cadrul capitolului de priorități.

Așadar, criteriile de selecție locală propuse se încadrează în obiectivele strategiei, ele fiind, totodată, în conformitate cu prioritățile stabilite. Prin urmare, criteriul de selecție CS3.1.5 se respectă încă o dată.

7. Intensitatea ajutorului

Ponderea sprijinului nerambursabil va fi de 40% și nu va depăși 200.000 Euro. Pentru aceste sectoare sprijinul nerambursabil se va putea majora cu:

- 10% pentru investițiile realizate de tinerii agricultori, cu vârsta sub 40 de ani, la data depunerii cererii de finanțare;
- 10% pentru investițiile realizate de agricultorii din zonele montane cu handicap natural, în zone cu handicap natural și în arii naturale protejate încadrate în rețeaua Natura 2000 (conform Regulamentului CE nr.1698/2005, art. 36, litera a, punctele i, ii și iii);
- 10% pentru investițiile având drept scop implementarea noilor provocări prin următoarele tipuri de operațiuni: „îmbunătățirea eficienței utilizării și depozitării îngrășămintelor cu azotat”, „instalații pentru tratamentul apelor reziduale în exploatații agricole și în cadrul proceselor de prelucrare și comercializare”. Această majorare se aplică exclusiv la partea din proiect destinată investițiilor în aceste două tipuri de operațiuni.

Proiectele implementate prin prezenta strategie nu vor depăși plafonul maxim de 200.000 de euro co-finanțare publică și o valoare totală a investiției de 400.000 de euro.

8. Indicatori de monitorizare

Tip indicator	Indicator	Tinta 2012-2015
Realizare	Numar de proiecte sprijinite ale caror beneficiari sunt tineri	12
Realizare	Proiecte ale caror beneficiari reprezinta sau fac parte dintr-o forma asociativa (grup de producatori, asociatii, parteneriate etc)	9
Realizare	Numar de proiecte care integreaza probleme de mediu	5

Tip de indicator	Indicator	Ținta 2012- 2015
Realizare	<p>Număr de exploatații care primesc sprijin pentru investitii</p> <p>Împărțit în funcție de:</p> <ul style="list-style-type: none"> • statutul juridic • gen femei si barbati • categoria de vârstă a beneficiarului 	17
	<p>Volumul total al investițiilor (Euro)</p> <p>Împărțit în funcție de:</p> <ul style="list-style-type: none"> • tip de investiție (investiții în îmbunătățirea terenurilor, investiții în clădiri, în utilaje, alte investiții) • tip de sector agricol, în conformitate cu Decizia (CE) nr. 369/2003*) 	960.000
Rezultat	Număr de exploatații care realizează/introduc noi produse si/sau noi tehnologii	5



	Creșterea productivității muncii	Crestere anuală cu 8%
--	----------------------------------	--------------------------

Indicatori adiționali

Tip de indicator	Indicator	Ținta 2012- 2015
Realizare	Număr de exploatații de semi-subzistentă sprijinite	15
	Număr de exploatații sprijinite aparținând membrilor formelor asociative	9
	Număr de forme asociative sprijinite	5
	Număr de exploatații care produc și utilizează energia regenerabilă	5
Rezultat	Număr de exploatații care îndeplinesc standardele comunitare, ca urmare a sprijinului	17
	Cresterea VAB în exploatațiile sprijinite (mil. Euro)	1
Impact	Cresterea economică (mil. Euro) din care contribuția Măsurii 121	3 0.5
	Cresterea productivității muncii	Crestere anuală cu 8%

După cum o arată indicatorii menționați anterior, măsura 411 (prin măsura 121) se adresează inclusiv fermierilor de semi-subzistență, ceea ce demonstrează respectarea criteriului de selecție SCS 3.2.4.



9. Buget

Bugetul alocat masurii pentru perioada 2012-2013, pentru GAL - CENTRUL PENTRU DEZVOLTARE RURALA GIURGIU este de 960.000 euro.

GAL CENTRUL PENTRU DEZVOLTARE RURALĂ GIURGIU a realizat demersuri în scopul asigurării cotelor de cofinanțare a proiectelor. Astfel, contribuția privată la aceste proiecte va fi suportată cu sprijinul unei instituții bancare, conform angajamentului de creditare anexat. Așadar, GAL CENTRUL PENTRU DEZVOLTARE RURALĂ GIURGIU deține capacitatea de a mobiliza cofinanțarea necesară în implementarea strategiei angajate de GAL.

MASURA 411 PRIN MASURA 123- CREȘTEREA VALORII ADĂUGATE A PRODUSELOR AGRICOLE ȘI FORESTIERE

1. Obiectivele urmărite prin implementarea proiectului și raportul cu strategia de dezvoltare pentru teritoriul CENTRUL PENTRU DEZVOLTARE RURALĂ GIURGIU

Obiective generale

Creșterea competitivității întreprinderilor de procesare agro-alimentare și forestiere prin îmbunătățirea performanței generale a întreprinderilor din sectorul de procesare și marketing a produselor agricole și forestiere, printr-o mai bună utilizare a resurselor umane și a altor factori de producție.

Obiective specifice

- a) Introducerea și dezvoltarea de tehnologii și procedee pentru obținerea de noi produse agricole și forestiere competitive;
- b) Adaptarea întreprinderilor la noile standarde comunitare atât în etapa de procesare cât și în cea de distribuție a produselor obținute;
- c) Îmbunătățirea veniturilor întreprinderilor sprijinite prin creșterea valorii adăugate a produselor agricole;
- d) Creșterea valorii adăugate a produselor forestiere precum și a eficienței economice a activității microîntreprinderilor, prin dezvoltarea și modernizarea echipamentelor, proceselor și tehnologiilor de prelucrare.



Obiective operaționale

Sprijin pentru investiții vizând îmbunătățirea procesării și marketingului produselor agricole și forestiere.

Obiectivele prezentate mai sus reflecta analiza SWOT, ele fiind în conformitate cu prioritățile 1 și 2 și cu obiectivul numărul 2, prezentate în cadrul capitolului de priorități.

După cum se poate observa, și în cadrul acestei măsuri, obiectivele stabilite pentru implementarea planului de dezvoltare locală din zona **CENTRUL PENTRU DEZVOLTARE RURALA GIURGIU** reflectă analiza SWOT a grupului iar între obiective și priorități există o relație sinergetică și complementară. Prin urmare, criteriul de selecție CS3.1.2 este respectat încă o dată.

Scopul urmărit și raportul cu strategia de dezvoltare

În zona **CENTRUL PENTRU DEZVOLTARE RURALĂ GIURGIU**, industria alimentară reprezintă principala piață de desfacere pentru produsele obținute în sectorul primar. Îmbunătățirea calității materiei prime și restructurarea unităților agro-alimentare au devenit obiective principale încă din perioada de preaderare a României la Uniunea Europeană.

Cu toate acestea, pe teritoriul grupului de acțiune locală **CENTRUL PENTRU DEZVOLTARE RURALĂ GIURGIU**, se remarcă încă un grad redus de specializare a întreprinderilor, o productivitate scăzută a muncii, un grad redus de utilizare a inovațiilor, un nivel tehnic necorespunzător, precum și neconformitate cu standardele comunitare. Prin urmare, crearea și dezvoltarea unui sistem de colectare și depozitare a produselor agricole și forestiere promovate în principal, de formele asociative (de ex. grupuri de producători) devine o necesitate imediată în vederea obținerii de produse corespunzătoare din punct de vedere cantitativ și calitativ solicitărilor pieței.

De asemenea, întreprinderile se confruntă și cu o serie de dificultăți legate de managementul deșeurilor acumulate în timpul activității productive. Pentru a reduce impactul negativ asupra mediului,



este necesar ca întreprinderile de procesare să acorde o atenție sporită realizării de investiții pentru creșterea valorii adăugate a subproduselor rezultate.

Având în vedere situația existentă, sprijinul acordat prin această măsură va încuraja, în zona **CENTRUL PENTRU DEZVOLTARE RURALĂ GIURGIU**, realizarea de investiții pentru procesarea și marketingul produselor agro-alimentare și a produselor forestiere (lemnoase și nelemnoase), având ca țintă finală creșterea valorii produselor prin respectarea condițiilor de calitate și de siguranță alimentară precum și satisfacerea cerințelor de piață. De asemenea, în vederea optimizării sectorului agroalimentar și forestier, procesarea produselor agricole și forestiere ar trebui să fie realizată, pe cât posibil, în zonele locale unde acestea sunt produse, pentru evitarea cheltuielilor suplimentare de transport și a creșterii emisiilor de gaze.

2. Descrierea acțiunilor și modul în care acestea satisfac nevoile stabilite precum și modul de acoperire a teritoriului CENTRUL PENTRU DEZVOLTARE RURALĂ GIURGIU

Descrierea acțiunilor și modul în care acestea satisfac nevoile stabilite

Sprijinul prin aceasta măsură se acordă pentru realizarea de investiții corporale și necorporale în cadrul întreprinderilor pentru procesarea și marketingul produselor agricole care procesează materii prime, incluse în Anexa I la Tratatul de Instituire a Comunitatii Europene, cu excepția produselor piscicole și care obțin produse incluse și neincluse în Anexa I, pentru:

- a) Dezvoltarea de noi produse, procese și tehnologii;
- b) Promovarea investițiilor pentru producerea și utilizarea energiei din surse regenerabile;
- c) Adaptarea la cerințele pieței, în funcție de resursele locale precum și deschiderea de noi oportunități de piață;
- d) Promovarea investițiilor pentru producerea biocombustibililor;
- e) Promovarea de investiții pentru respectarea standardelor comunitare;
- f) Creșterea productivității muncii în sectorul agro-alimentar;
- g) Aplicarea măsurilor de protecția mediului, inclusiv măsuri de eficiență energetică;
- h) Creșterea numărului de locuri de muncă și a siguranței la locul de muncă.



Pentru investițiile de procesare și marketing a produselor agricole care vizează obținerea de produse neincluse în Anexa I la Tratatul de Instituire a Comunității Europene, vor fi sprijinite numai sectoarele precizate în schema de ajutor de stat, care va fi conformă regulamentelor de ajutor de stat și numai de la data intrării în vigoare a acesteia.

De asemenea, sprijinul este acordat pentru investiții corporale și necorporale pentru procesarea și marketingul produselor forestiere, prin:

a) Creșterea eficienței sectorului de procesare și marketing a produselor forestiere prin inovații și introducerea de noi tehnologii, mașini și echipamente, cu respectarea standardelor de siguranță în muncă și de protecție a mediului;

b) Adaptarea la cerințele pieței, a prelucrării și comercializării produselor forestiere, în funcție de resursele locale și explorarea de noi oportunități de piață de desfacere;

c) Îmbunătățirea competitivității unităților de prelucrare și comercializare a produselor forestiere prin creșterea randamentului instalațiilor și proceselor de prelucrare și a calității produselor;

d) Obținerea de surse de energie regenerabilă din biomasă forestieră;

e) Îmbunătățirea dotărilor microîntreprinderilor prin achiziționarea de echipamente, utilaje și mașini complexe de recoltare și prelucrare, în cadrul aceluiași proces tehnologic, a produselor forestiere, cum sunt mașinile forestiere multifuncționale de recoltat cu impact redus asupra mediului;

f) Creșterea numărului de locuri de muncă în sectorul procesării și valorificării produselor forestiere;

g) Creșterea productivității muncii în sectorul forestier;

h) Pentru procesarea produselor forestiere lemnoase sunt eligibile numai operațiile care au loc înainte de prelucrarea industrială în conformitate cu art. 19 din Regulamentul (CE) nr. 1974/2006.

Modul de acoperire a teritoriului de către acțiunile aferente acestei măsuri:

Acțiunile sunt destinate întregului teritoriu.



Activitățile prezentate mai sus sunt în conformitate cu prioritățile 1 și 2 și cu obiectivul numărul 2, prezentate în cadrul capitolului de priorități.

După cum se poate observa, acțiunile stabilite în cadrul acestei măsuri, , sunt în concordanță cu obiectivele și prioritățile strategiei.

Prin urmare, criteriul de selecție CS3.1.3 se respectă încă o dată.

3. Sinergia cu alte măsuri

Acțiunile specifice acestei măsuri se pot realiza fie individual, fie în complementaritate cu alte acțiuni din cadrul altor măsuri. Prezentăm mai jos sinergia cu alte măsuri.

Sprejiniul acordat în cadrul acestei măsuri poate fi completat în mod direct cu sprejiniul acordat prin măsura 111 “ Formare profesională, informare și difuzare de cunoștințe”. De asemenea, sprejiniul acordat prin măsura este complementar acțiunilor prevăzute în cadrul altor măsuri din Axa I (121 "Modernizarea exploatațiilor agricole”, 122 “Îmbunătățirea valorii economice a pădurii”, 125 „Îmbunătățirea și dezvoltarea infrastructurii legate de dezvoltarea și adaptarea agriculturii și silviculturii” și 142 “Înființarea grupurilor de producători”) și Axa III.

Demarcarea cu celelalte axe din PNDR

Prin Axa 4 (în cadrul prezentei măsuri) sunt sprejinite numai micro-întreprinderile din mediul rural, care:

- Procesează produse din Anexa I la Tratatul de Instituire a Comunității Europene dar nu obțin produse alimentare ca produs finit;
- Produc și utilizează în procesul de producție (ca parte componentă a proiectului) energie din surse regenerabile.

Prin Axa 1 sunt sprejinite investițiile în:

- Întreprinderile (micro-întreprinderi, IMM-uri și întreprinderi intermediare) de industrie alimentară;



- Întreprinderile care produc și utilizează în procesul de producție (ca parte componentă a proiectului) energie din surse regenerabile.

Demarcarea cu alte fonduri

Sprijinul acordat acestei măsuri este complementar acțiunilor finanțate prin alte fonduri:

- Fondul European de Dezvoltare Regionala (FEDR);
- Fondul de Coeziune (FC);
- Fondul Social European (FSE).

Prin FEDR sunt sprijinite întreprinderile (micro-întreprinderi, IMM-uri, întreprinderi intermediare din mediul urban și întreprinderi mari), care:

- Procesează produse din Anexa I la Tratatul de Instituire a Comunității Europene dar nu obțin produse alimentare ca produs finit;
- Obțin energie electrică/termică din biocombustibil, exceptând întreprinderile care procesează produse agricole listate în Anexa I la Tratat.

Corelarea măsurii cu alte măsuri din FEADR și alte fonduri va avea un efect pozitiv atât asupra producției, cât și a canalelor de comercializare și a mediului înconjurător.

Atenție! Cu scopul evitării dublei finanțări, acțiunile sprijinite de această măsură nu pot primi ajutor financiar nerambursabil printr-un alt instrument de finanțare!

După cum se poate observa, prin intermediul măsurii 411-123, strategia de dezvoltare locală propusă demonstrează complementaritatea cu alte programe de dezvoltare. Prin urmare, criteriul de selecție CS3.1.4 se respectă încă o dată.



4. Beneficiarii

Beneficiarii eligibili pentru sprijinul acordat prin aceasta măsură sunt persoane fizice autorizate și persoane juridice înregistrate în baza legislației din România ca microîntreprinderi, întreprinderi mici și mijlocii (în conformitate cu Recomandarea (CE) nr. 361/2003) și alte întreprinderi, astfel:

Pentru investițiile vizând creșterea valorii adăugate a produselor agricole:

- Micro-întreprinderi și Întreprinderi Mici și Mijlocii – definite în conformitate cu Recomandarea (CE) nr. 361/2003, respectiv în conformitate cu Legea nr. 346/ 2004, cu modificările și completările ulterioare;
- Alte întreprinderi care nu sunt micro-întreprinderi, întreprinderi mici și mijlocii, care au mai puțin de 750 angajați sau cu o cifră de afaceri care nu depășește 200 milioane Euro – definite în conformitate cu art. 28 din Regulamentul (CE) nr. 1698/2005.
- Cooperative agricole de procesare a produselor agricole – constituite conform Legii nr. 566/ 2004;
- Societăți cooperative de valorificare – constituite conform Legii nr. 1/ 2005;
- Întreprinderi familiale/ Întreprinderi individuale – *înființate în baza OUG nr. 44/ 16 aprilie 2008*;
- Grupuri de producători constituite conform Ordonanței nr. 37/ 2005 cu modificările și completările ulterioare, care au ca scop comercializarea în comun a produselor agricole și silvice și aparțin următoarelor forme juridice:
 - societăți comerciale - constituite conform Legii nr. 31/ 1990
 - cooperative agricole de procesare a produselor agricole, constituite conform Legii nr. 566/ 2004.

Evaluarea numărului de beneficiari s-a realizat în cadrul subcapitolului de sinteză a măsurilor.

5. Tipuri de acțiuni eligibile

Tipuri de investiții (corporale / necorporale)

Sprijinul va fi acordat pentru investiții corporale și/sau necorporale întreprinderilor din industria de prelucrare a produselor agro-alimentare și forestiere .

Investiții corporale (lista indicativă):

Pentru produsele agricole



- a) Construcții noi și/sau modernizarea clădirilor folosite pentru procesul de producție, inclusiv construcții destinate protecției mediului, infrastructura internă și utilități, precum și bransamente și racorduri necesare proiectelor;
- b) Construcții noi și/sau modernizări pentru depozitarea produselor, inclusiv depozite frigorifice en-gross;
- c) Achiziționarea sau achiziționarea în leasing de noi utilaje, instalații, echipamente, aparate și costuri de instalare;
- d) Investiții pentru îmbunătățirea controlului intern al calității materiei prime, semifabricatelor, produselor și subproduselor obținute în cadrul unităților de procesare și marketing;
- e) Investiții pentru producerea și utilizarea energiei din surse regenerabile;
- f) Achiziționarea sau achiziționarea în leasing de noi mijloace de transport specializate, necesare activității de producție și, identificate ca necesare prin studiul de fezabilitate sau memoriul justificativ.

Investiții necorporale pentru produsele agricole și forestiere (lista indicativă):

- i. Organizarea și implementarea sistemelor de management al calității și de siguranță alimentară, dacă sunt în legătură cu investițiile corporale ale proiectului;
- ii. Cumpărarea de tehnologii (know-how), achiziționarea de patente și licențe pentru pregătirea implementării proiectului;
- iii. Costurile generale ale proiectului conform articolului nr. 55 din Regulamentul (CE) nr. 1974/2006, cum ar fi: taxe pentru arhitecți, ingineri și consultanți, studii de fezabilitate, taxe pentru eliberarea certificatelor, avizelor și autorizațiilor necesare implementării proiectelor, așa cum sunt ele menționate în legislația națională, pentru pregătirea implementării proiectului (maxim 8% din valoarea totală eligibilă a proiectului, dacă proiectul prevede și construcții și maxim 3% în cazul în care proiectul nu prevede realizarea construcțiilor);
- iv. Achiziționarea de software, identificat ca necesar prin studiul de fezabilitate sau memoriul justificativ.

Investiții care nu se finanțează prin această măsură:

- i. Procesarea sfeclei de zahăr care nu se încadrează în cota alocată, precum și procesarea trestiei de zahăr;



- ii. Procesarea tutunului;
- iii. Investiții pentru unități de ecarisaj;
- iv. Investiții în activitatea de cercetare pentru obținerea de noi produse și tehnologii în domeniul procesării și marketingului produselor agricole și forestiere;
- v. Investiții care sprijină direct vânzarea cu amănuntul.

Investițiile și costurile neeligibile pentru produsele agricole și forestiere sunt:

- i. Construcția sau modernizarea locuinței;
- ii. Achiziționarea de bunuri second-hand;
- iii. Achiziționarea de teren;
- iv. TVA cu excepția TVA-ului nerecuperabil, în cazul în care este în mod real și definitiv suportat de către beneficiari, alții decât persoanele neimpozabile, conform art. 71 (3), lit. a din Regulamentul (CE) nr. 1698/2005;
- v. Costuri operaționale, inclusiv costuri de întreținere și chirie;
- vi. Comisioane bancare, costurile garanțiilor și cheltuieli similare;
- vii. Costuri privind contribuția în natură;
- viii. Costuri privind promovarea produselor pe piața internă prin expoziții, reclame și publicitate;
- ix. Costuri de schimb valutar, taxe și pierderi ocazionate de schimburile valutare asociate contului euro APDRP;
- x. Costurile aferente unui contract de leasing: taxa de management, dobânzi, prima de asigurare etc.;
- xi. Cheltuieli realizate înainte de aprobarea proiectului, cu excepția studiilor tehnice, a planurilor de afaceri și a studiilor de fezabilitate;
- xii. Investiții privind operațiunile de simplă înlocuire în conformitate cu art. 55 din Regulamentul (CE) nr. 1974/2006;



xiii. Investițiile realizate în cadrul schemelor de sprijin prevăzute la Art. 2 (2) din Regulamentul (CE) nr. 1974/ 2006;

xiv. Investițiile realizate de către organizațiile de producători din sectorul legume-fructe care beneficiază de sprijin prin Organizarea Comună de Piață.

În ceea ce privește defalcarea acțiunilor, în materiale și imateriale, aceasta este prezentată în partea de sinteză a măsurilor.

6. Criterii de selecție locală

Condiții minime obligatorii pentru acordarea sprijinului:

a) Proiectul trebuie să respecte conformitatea cu obiectivul general al măsurii și cu cel puțin unul din obiectivele specifice;

b) Beneficiarul sau responsabilul legal al proiectului trebuie să dovedească o pregătire profesională, în raport cu proiectul;

c) Beneficiarul trebuie să prezinte memoriul justificativ sau studiul de fezabilitate;

e) Beneficiarul nu trebuie să fie în dificultate, în înțelesul prevederilor din Îndrumările Comunității cu privire la ajutorul de stat pentru salvarea și restructurarea firmelor aflate în dificultate (Jurnalul Oficial 2004/C 244/02);

d) Beneficiarul trebuie să declare că asigură cofinanțarea investiției;

f) Beneficiarul trebuie să prezinte dovada că va obține toate avizele și acordurile conform legislației în vigoare din domeniul: sanitar-veterinar, sanitar, fitosanitar și de mediu necesare realizării investiției în cadrul proiectului. Pentru toate tipurile de investiții, potențialii beneficiari trebuie să obțină acordul de mediu în conformitate cu legislația națională. În anumite situații menționate în legislație, acordul de mediu este însoțit obligatoriu de studiul de impact de mediu, așa cum se prezintă la punctul 5.2. din PNDR;

h) În cazul produselor agricole cu cota de procesare, beneficiarul, la depunerea cererii de finanțare, trebuie să facă dovada că deține cota la nivelul investiției pe care urmează să o realizeze.



Criteria de selecție a proiectelor

1. Proiecte ale căror beneficiari sunt reprezentate de tineri (persoane până în 40 de ani).
2. Proiecte ale căror beneficiari sunt reprezentate de fermieri de semi-subsistență.

Dupa cum se poate observa, criteriile de selectie 1 și 2 prezentate mai sus demonstreaza faptul ca strategia propusa se adreseaza atat tinerilor cat si fermierilor de semisubsistenta.

Prin urmare, se respecta criteriile de selectie CS3.2.4 si CS3.2.5 .

3. Proiecte ale căror beneficiari sunt membrii unei forme asociative recunoscute conform legislației în vigoare;

In acest caz, criteriul de selectie locala 3 demonstreaza promovarea formelor asociative. Introducerea acestui criteriu de selectie locala ca reprezentand o prioritate pentru zona CENTRUL PENTRU DEZVOLTARE RURALĂ GIURGIU are ca scop promovarea structurilor asociative si, in acelasi timp, respectarea criteriului de selectie CS3.2.7, privind grupurile de producatori, asociatiile si parteneriatele.

4. Proiecte care includ acțiuni de protecție a mediului.

Dupa cum se poate observa, criteriul de selectie 4 prezentat mai sus demonstreaza faptul ca strategia grupului de actiune locala CENTRUL PENTRU DEZVOLTARE RURALĂ GIURGIU integreaza probleme de mediu. Prin urmare, acest criteriu de selectie locala propus este in conformitate cu criteriul de selectie CS3.2.6 srecomandat de minister.

5. Beneficiari micro-întreprinderi/ IMM care se adaptează la standardele comunitare nou introduse;



6. Microîntreprinderi/ IMM-uri din zone unde există materie primă disponibilă și nu există capacități de procesare;
7. Beneficiari care nu au mai beneficiat de alt sprijin SAPARD/FEADR pentru același tip de activitate;
8. Beneficiari Microîntreprinderi/ IMM-uri care sunt atât producătoare de materie primă cât și procesatoare;
9. Beneficiari Microîntreprinderi/ IMM-uri care procesează produse tradiționale;
10. Beneficiari Microîntreprinderi/ IMM-uri care colectează și/sau procesează produse ecologice;
11. Beneficiari Microîntreprinderi/ IMM-uri care procesează produse lemnoase și care promovează tehnologii de protecția mediului.
12. Beneficiari ale căror proiecte prevăd investiții în energie regenerabilă;
13. Beneficiari care sunt unitati productive in sectoarele prioritare.

Criteriile de selectie locala prezentate mai sus sunt in conformitate cu prioritatile 1 si 2 si cu obiectivul numarul 2, prezentate in cadrul capitolului de prioritati.

Dupa cum se poate observa, criteriile de selectie locala propuse se incadreaza in obiectivele strategiei, ele fiind, totodata, in conformitate cu prioritatile stabilite. Prin urmare, criteriul de selectie CS3.1.5 se respecta inca o data.

7. Intensitatea ajutorului

Pentru microîntreprinderi si întreprinderi mici si mijlocii cuantumul sprijinului este de 50% din valoarea eligibilă a investiției.

Pentru alte întreprinderi cuantumul sprijinului este de 25% din valoarea eligibilă a proiectului.

Proiectele implementate prin prezenta strategie nu vor depăși plafonul maxim de 200.000 de euro co-finanțare publică și o valoare totală a investiției de 400.000 de euro.



8. Indicatori de monitorizare

Tip indicator	Indicator	Ținta 2012-2015
Realizare	Numar de total de proiecte sprijinite	16
Realizare	Numar de proiecte sprijinite ale caror beneficiari sunt tineri	6
Realizare	Numar de proiecte sprijinite ale caror beneficiari sunt fermieri de semisubzistenta	10
Realizare	Proiecte ale caror beneficiari reprezinta sau fac parte dintr-o forma asociativa (grup de producatori, asociatii, parteneriate etc)	9
Realizare	Numar de proiecte care integreaza probleme de mediu	5

Tip de indicator	Indicator	Ținta 2012- 2015
Realizare	Numărul total al întreprinderilor	16
	Împărțite în funcție de:	
	• dimensiunea acestora	
	– micro-întreprinderi	12
	– IMM	2
	– altele	2
	• tipul de sector (agricultură în conformitate cu Decizia (CE) nr. 369/2003*, silvicultură și industrie alimentară)	10
	• tipul de activitate (procesare/marketing, dezvoltare)	6
	Volumul total al investițiilor (euro)	840.000
	Împărțite în funcție de:	
	• dimensiunea acestora	
	o micro-întreprinderi	630.000



	o IMM	105.000
	o altele	105.000
	• tipul de sector (agricultură în conformitate cu Decizia (CE) nr. 369/2003*, silvicultură si industrie alimentară)	525.000
	• tipul de activitate (procesare/marketing, dezvoltare)	315.000
Rezultat	Cresterea VAB (mil. Euro)	1
	Împărțită în functie de tipul de sector (agricultură în conformitate cu Decizia (CE) nr. 369/2003*, silvicultură si industrie alimentară)	
Impact	Numărul de întreprinderi care introduc produse noi si/sau tehnici noi	5
	Împărțite în functie de:	
	• reorganizarea productiei din care: <i>pentru produsele agricole</i>	4
	- produse noi - tehnologii noi <i>pentru produsele forestiere</i>	1
	• tipul de sector (agricultură în conformitate cu Decizia (CE) nr.369/2003*, silvicultură si industrie alimentară)	
Impact	Cresterea economică (mil. Euro) din care contributia Măsurii 123	2



		1
	Cresterea productivității muncii	Creștere anuală cu 8%

Indicatori aditionali

Tip de indicator	Indicator	Ținta 2012- 2015
Realizare	Capacități implicate aferente proiectelor aprobate pe tip de sector (agricultură în conformitate cu Decizia (CE) nr. 369/2003*, silvicultură și industrie alimentară)	
	• noi	2
	• modernizate	8
	Număr de întreprinderi sprijinite, din care:	16
	- cu programe de restructurare până în 2012	0
- care aparțin formelor asociative	9	
Rezultat	Număr de întreprinderi care îndeplinesc standardele comunitare, ca urmare a sprijinului	16

După cum o arată indicatorii menționați anterior, măsura 411 (prin măsura 123) se adresează inclusiv fermierilor de semi-subsistență, ceea ce demonstrează respectarea criteriului de selecție SCS 3.2.4.



9. Buget

Bugetul alocat masurii pentru perioada 2012-2013, pentru GAL- **CENTRUL PENTRU DEZVOLTARE RURALA GIURGIU**, este de **840.000 euro**.

GAL **CENTRUL PENTRU DEZVOLTARE RURALĂ GIURGIU** a realizat demersuri în scopul asigurării cotelor de cofinanțare a proiectelor. Astfel, contribuția privată la aceste proiecte va fi suportată cu sprijinul unei instituții bancare, conform angajamentului de creditare anexat. Așadar, GAL **CENTRUL PENTRU DEZVOLTARE RURALĂ GIURGIU** deține capacitatea de a mobiliza cofinanțarea necesară în implementarea strategiei angajate de GAL.

MĂSURA 413 PRIN MĂSURA 312- SPRIJIN PENTRU CREAREA ȘI DEZVOLTAREA DE MICRO-ÎNTRERINDERI

1. Obiectivele urmărite prin implementarea proiectului și raportul cu strategia de dezvoltare pentru teritoriul **CENTRUL PENTRU DEZVOLTARE RURALĂ GIURGIU**

Obiectivul general al măsurii vizează dezvoltarea durabilă a economiei rurale prin încurajarea activităților non-agricole, în scopul creșterii numărului de locuri de muncă și a veniturilor adiționale.

Obiective specifice

- a) Crearea și menținerea locurilor de muncă în spațiul rural;
- b) Creșterea valorii adăugate în activități non-agricole²;
- c) Crearea și diversificarea serviciilor pentru populația rurală prestate de către micro-întreprinderi.

Obiective operaționale:

- Crearea de micro-întreprinderi precum și dezvoltarea celor existente în sectorul non agricol, în spațiul rural;
- Încurajarea inițiativelor de afaceri promovate, în special de către tineri și femei;

² Cu excepția activităților ce presupun obținerea de produse non-Anexa 1 la Tratat, susținute prin Masurile 121 și 123 ale Axei 1.



- Încurajarea activităților meșteșugărești și a altor activități tradiționale;
- Reducerea gradului de dependență față de agricultură.

Obiectivele prezentate mai sus reflecta analiza SWOT, ele fiind în conformitate cu prioritatea 6 și cu obiectivul numărul 7, prezentate în cadrul capitolului de prioritati.

Dupa cum se poate observa, și în cadrul acestei masuri, obiectivele stabilite pentru implementarea planului de dezvoltare locala reflecta analiza SWOT a grupului iar între obiective și prioritati exista o relatie sinergetica și complementara. Prin urmare, criteriul de selectie CS3.1.2 este respectat inca o data.

Scopul urmărit și raportul cu strategia de dezvoltare

Promovarea unei dezvoltări echilibrate, în vederea realizării coeziunii economice și sociale impune acordarea unei atenții deosebite dezvoltării zonei rurale **CENTRUL PENTRU DEZVOLTARE RURALA GIURGIU**.

În prezent în cadrul teritoriului **CENTRUL PENTRU DEZVOLTARE RURALA GIURGIU**, funcțiile economice depind aproape în întregime de existența activităților agricole. Necesitatea restructurării activităților la nivelul fermelor agricole împreună cu îmbunătățirea capitalului fermelor comerciale și orientarea inevitabilă către o ocupare parțială în agricultură va determina eliberarea unei părți considerabile a forței de muncă din sectorul agricol. Această situație explică necesitatea creării de locuri de muncă alternative, precum și a surselor de venituri adiționale din activități non-agricole, alături de reorientarea forței de muncă spre activități non-agricole productive și către dezvoltarea serviciilor pentru populația rurală. Dezvoltarea micro-întreprinderilor este recunoscută ca fiind sursa cea mai semnificativă de creare de locuri de muncă/obținere de venituri în spațiul rural, atât pentru economiile deja dezvoltate cât și pentru cele în curs de dezvoltare.

Având în vedere nivelul scăzut al veniturilor obținute din activități non-agricole în zona **CENTRUL PENTRU DEZVOLTARE RURALĂ GIURGIU**, se impune necesitatea creării de noi



microîntreprinderi care vor revitaliza economia rurală prin crearea de locuri de muncă pentru populația rurală în sectorul non-agricol și creșterea veniturilor acesteia.

Sprejtinul vizat prin această măsură se adresează micro-întreprinderilor, precum și locuitorilor din spațiul rural care doresc să desfășoare o activitate economică devenind antreprenori. O atenție deosebită se va acorda femeilor din spațiul rural, dat fiind faptul că datele statistice arată că acestea dezvoltă afaceri într-un număr mult mai redus decât bărbații.

2. Descrierea actiunilor si modul in care acestea satisfac nevoile stabilite precum si modul de acoperire a teritoriului CENTRUL PENTRU DEZVOLTARE RURALĂ GIURGIU

Descrierea acțiunilor și modul în care acestea satisfac nevoile stabilite

Sprejtinul activităților non-agricole în spațiul rural³ prin intermediul dezvoltării microîntreprinderilor atât nou create cât și existente.

Acțiunile prevăd:

i. Investiții în activități non-agricole productive cum ar fi:

- Industria ușoară (obiecte de artizanat, încălțăminte, lână, blană, tricotaje, produse de uz gospodăresc, produse odorizante etc.);
- În activități de procesare industrială a produselor lemnoase - începând de la stadiul de cherestea (ex. mobila);
- Mecanică fină, asamblare mașini, unelte și obiecte casnice, producerea de ambalaje etc.

ii. Investiții pentru dezvoltarea activităților meșteșugărești, de artizanat și a altor activități tradiționale non-agricole cu specific local (prelucrarea fierului, lânii, olăritul, brodatul, confecționare instrumente muzicale tradiționale etc.), precum și marketingul acestora (mici magazine de desfacere a propriilor produse obținute din aceste activități).

iii. Servicii pentru populația rurală cum ar fi:

³ Spațiul rural cuprinde totalitatea comunelor ca unitati administrativ teritoriale, împreuna cu satele componente în conformitate cu definitia mentionata în Capitolul 3.1.1., PNDR.



- Servicii de croitorie, frizerie, cizmărie;
- Servicii de conectare și difuzare internet;
- Servicii de mecanizare, protecție fitosanitară, însămânțare artificială a animalelor;
- Servicii reparații mașini, unelte și obiecte casnice.

iv. Investiții în producerea de energie regenerabilă

- Achiziționarea de echipamente de producere a energiei din alte surse regenerabile decât biocombustibili.

Modul de acoperire a teritoriului de către acțiunile aferente acestei măsuri:

Acțiunile sunt destinate întregului teritoriu.

Activitățile prezentate mai sus sunt în conformitate cu prioritatea numărul 6 și cu obiectivul numărul 7, prezentate în cadrul capitolului de priorități.

Așadar, după cum se poate observa, acțiunile stabilite în cadrul acestei măsuri, , sunt în concordanță cu obiectivele și prioritățile strategiei. Prin urmare, criteriul de selecție CS3.1.3 se respecta încă o dată.

3. Sinergia cu alte măsuri

Acțiunile specifice acestei măsuri se pot realiza fie individual, fie în complementaritate cu alte acțiuni din cadrul altor măsuri. Prezentăm mai jos sinergia cu alte măsuri.

◆ Demarcarea intervenției FEADR și FEDR pentru producerea energiei electrice/termice din surse regenerabile:

- FEADR (PNDR - Axa 4, Masura 413 prin Masura 312) va sprijini achiziționarea de echipamente de producere a energiei din alte surse regenerabile decât biocombustibili, numai ca parte componentă a



proiectelor și folosirea acestora în activitățile specifice derulate de către micro-întreprinderile din spațiul rural;

- FEDR (POS-CCE) va sprijini întreprinderile (IMM-uri, intermediare și mari) care produc energie din alte surse regenerabile ca activitate principală (exceptând atât întreprinderile care procesează produse agricole listate în Anexa 1 la Tratat cât și micro-întreprinderile din spațiul rural).

◆ **Demarcarea intervenției FEADR și FEDR pentru investiții productive derulate de către micro-întreprinderi:**

- FEADR (PNDR - Axa 4, Măsura 413 prin Măsura 312) va sprijini micro-întreprinderile din spațiul rural care desfășoară activități nonagricole, exceptând micro-întreprinderile pentru start-up de high tech⁴ și spin-off-urile⁵ inovative.

- FEDR (POS CCE) va sprijini micro-întreprinderile pentru start-up-urile de high tech și spin-off-urile inovative de pe întreg teritoriul țării,

- FEDR (POR) va sprijini micro-întreprinderile din spațiul urban.

◆ **Coerența intervenției FEADR (PNDR-Axa 4) cu intervenția FSE (POS DRU):**

Investițiile susținute prin PNDR - Axa 4, Măsura 413 prin Măsura 312, sunt completate de intervenția POS DRU privind orientarea, consilierea și training-ul în domeniul antreprenorial și non-agricol acordat locuitorilor din mediul rural, în special celor provenind din agricultura de subzistență.

◆ **Demarcarea cu Măsura 123 (PNDR-Axa 1) în privința micro-întreprinderilor din spațiul rural se face astfel:**

Energie regenerabilă:

Prin Măsura 123 sunt susținute producerea și utilizarea energiei din surse regenerabile ca parte componentă a proiectului de investiții în procesul productiv specific activităților acestei măsuri, în timp ce prin Măsura 413 -prin Măsura 312- este susținută achiziționarea de echipamente de producere a energiei

⁴ Start-up-urile de high tech sunt întreprinderi inovative cu o vechime de max. 3 ani, care implementează (produc și comercializează pe piață) rezultatele obținute din activități de cercetare.

⁵ Spin-off este o nouă companie creată, de un grup de cercetare dintr-o instituție publică de cercetare, pentru a produce și comercializa propriile rezultate CD.



din alte surse regenerabile decât biocombustibilii, ca parte componentă a proiectelor și folosirea acestora în activitățile specifice acestei măsuri.

Pentru activități productive:

Componenta Măsurii 413 prin Măsura 312 care necesită stabilirea unui criteriu de demarcare cu Măsura 123 este reprezentată de obținerea unui produs non-Anexa 1 prin procesarea unui produs Anexa 1. Astfel, criteriul de demarcare este urmatorul:

- Prin Măsura 123 sunt susținute activități de procesare a produselor Anexa 1 având drept rezultat obținerea unui produs non-Anexa 1 care poate fi numai produs alimentar sau biocombustibil;
- Prin Masura 413- prin Măsura 312- sunt susținute activități de procesare a produselor Anexa 1 având drept rezultat obținerea unui produs non-Anexa 1 care poate fi numai produs non-alimentar, cu excepția biocombustibilului.

În concluzie, demarcarea se face în funcție de tipul activității sprijinite.

Atenție! Cu scopul evitării dublei finanțări, acțiunile sprijinite de măsura 413-312 nu pot primi ajutor financiar nerambursabil printr-un alt instrument de finanțare!

După cum se poate observa, prin intermediul acestei măsuri, strategia de dezvoltare locală propusă, demonstrează complementaritatea cu alte programe de dezvoltare. Prin urmare, criteriul de selecție CS3.1.4 se respectă încă o dată.

4. Beneficiarii



- Micro-întreprinderile așa cum sunt definite în Recomandarea Comisiei (CE) nr. 361/2003 și în legislația națională în vigoare⁶ (având mai puțin de 10 angajați și o cifră de afaceri anuală netă sau active totale având o valoare de până la 2,0 milioane Euro).

- Persoane fizice (neînregistrate ca agenți economici) - care se vor angaja ca până la data semnării contractului de finanțare să se autorizeze cu un statut minim de persoană fizică autorizată⁷ și să funcționeze ca micro-întreprindere.

Evaluarea numărului de beneficiari s-a realizat în cadrul subcapitolului de sinteză a măsurilor.

5. Tipuri de acțiuni eligibile

Descrierea tipului operațiunilor

Se vor sprijini operațiuni legate de:

- Investiții corporale (construcția, modernizarea, extinderea clădirilor în scop productiv; dotarea aferentă cu echipamente, utilaje etc., inclusiv achiziționarea în leasing a acestora);

- Investiții necorporale (software, patente, licențe etc.), inclusiv achiziționarea în leasing a acestora. Conform Art. nr. 55 din Regulamentul (CE) nr. 1974/2006, vor fi susținute costurile generale legate de întocmirea proiectului precum taxe pentru arhitecți, ingineri și consultanță, studii de fezabilitate/memorii justificative, taxe pentru eliberarea certificatelor, avizelor și autorizațiilor necesare implementării proiectelor, așa cum sunt ele menționate în legislația națională, achiziția de patente și licențe, în limita a 10% din totalul cheltuielilor eligibile ale proiectelor, iar pentru proiectele care nu prevăd construcții, în limita a 5%.

Criteria de eligibilitate:

• Micro-întreprinderile atât cele existente cât și start-up⁸ trebuie să fie înregistrate și să-și desfășoare activitatea propusă prin proiect, în spațiul rural;

⁶ Legea nr. 346/2004 privind stimularea înființării și dezvoltării întreprinderilor mici și mijlocii, cu modificările și completările ulterioare.

⁷ Conform Legii nr. 300/2004 privind autorizarea persoanelor fizice și a asociațiilor familiale care desfășoară activități economice în mod independent, cu modificările și completările ulterioare.



- Beneficiarul trebuie să demonstreze viabilitatea investiției;
- Micro-întreprinderea trebuie să nu fie în dificultate⁹;
- Beneficiarul sau responsabilul de proiect să facă dovada deținerii de aptitudini manageriale/marketing sau în acord cu activitatea propusă prin proiect (experiență/cursuri de formare profesională absolvite - cel puțin nivel de inițiere, cursuri de calificare etc.) sau să le dobândească până la efectuarea ultimei plăți;
- Beneficiarul trebuie să prezinte toate avizele și acordurile necesare investiției respective;
- Beneficiarul trebuie să prezinte avizele/autorizațiile de mediu¹⁰, necesare investiției;
- Beneficiarul trebuie să dovedească dreptul de proprietate asupra terenului pe care urmează să realizeze investiția sau dreptul de folosință pe o perioadă de cel puțin 10 ani;
- Beneficiarul să declare pe proprie răspundere că va asigura cofinanțarea proiectului;

Activități neeligibile

- Activități sprijinite prin măsurile Axei 1 și Axei 2 și 3 ale PNDR;
- Fabricarea băuturilor alcoolice și a berii;
- Fabricarea produselor din tutun;
- Fabricarea armamentului și muniției;
- Baterea monedelor;
- Activități de turism și recreaționale legate de activitatea turistică;
- Acțiuni exclusiv de comerț și intermediari comerciale, cu excepția vânzării de produse obținute din propriul proces productiv;

⁸ Nou înfiintate

⁹ Firme în dificultate definite conform prevederilor Liniilor Directoare Comunitare cu Privire la Ajutoarele de Stat pentru Salvarea și Restructurarea Firmelor în Dificultate (Community Guidelines On State Aid For Rescuing And Restructuring Firms in Difficulty) publicate în OJ C244, 1.10.2004, p.2;

¹⁰ Conform protocolului încheiat cu Ministerul Mediului și Dezvoltării Durabile, orice investiție realizată prin PNDR va fi încadrată de către MMDD care va solicita, după caz, un studiu de impact asupra mediului.



- Intermedieri financiare;
- Tranzacții imobiliare;
- Cercetare-dezvoltare;
- Administrație publică și aparare;
- Asigurări sociale din sistemul public;
- Jocurile de noroc și pariurile precum și activitățile recreative legate de acestea;
- Activități ale organizațiilor și organismelor extrateritoriale;
- Activități de pescuit și/sau acvacultura;
- Investiții legate de prelucrarea primară a lemnului până la stadiul de cherestea;
- Activități în industria extractivă de produse energetice;
- Producerea de energie din surse regenerabile ca activitate principală, în scopul vânzării;
- Activități de fabricare a produselor de cocserie, a produselor obținute din acestea și a combustibililor nucleari;
- Restaurarea, consolidarea și conservarea obiectivelor de patrimoniu cultural din grupa B și natural din spațiul rural.

Cheltuieli neeligibile

- Impozite și taxe fiscale;
- Costuri operaționale, inclusiv costuri de întreținere și chirie;
- Comisioane bancare, costurile garanțiilor și cheltuieli similare;
- Cheltuieli pentru cumpărarea de echipament second – hand;
- Achiziționarea de teren/cladiri;
- Contribuția în natură;



- TVA, cu excepția TVA-ului nedeductibil, în cazul în care este în mod real și definitiv suportat de către beneficiari, alții decât persoanele neimpozabile, conform art.71 (3), lit. a) din Regulamentul (CE) nr.1698/2005;
- Costuri de schimb valutar, taxe și pierderi ocazionate de schimburile valutare asociate contului euro APDRP;
- Costurile aferente unui contract de leasing: taxa de management, dobânzi, prima de asigurare etc. Costuri realizate înainte de aprobarea proiectului, cu excepția studiilor tehnice, a planurilor de afaceri și a studiilor de fezabilitate;
- Costuri privind închirierea de mașini, utilaje, instalații și echipamente;

În ceea ce privește defalcarea acțiunilor în materiale și imateriale, aceasta s-a realizat în cadrul subcapitolului de sinteză a măsurilor.

6. Criterii de selecție locală

1. Proiecte ale căror solicitanți sunt reprezentați de tineri (persoane până în 40 de ani).

După cum se poate observa, criteriul de selecție 1 prezentat mai sus demonstrează faptul că strategia propusă se adresează în special tinerilor. Prin urmare, se respecta criteriile de selecție CS3.2.5 .

2. Proiecte care includ acțiuni de protecție a mediului.

După cum se poate observa, criteriul de selecție 2 prezentat mai sus demonstrează faptul că strategia grupului de acțiune locală integrează probleme de mediu. Prin urmare, acest criteriu de selecție locală propus este în conformitate cu criteriul de selecție SCS3.2.6 recomandat de minister.



3. Proiecte ale caror beneficiari sunt constituiți sub o formă asociativă sau sunt membrii unei forme asociative recunoscute conform legislației în vigoare;

După cum se poate observa, criteriul de selecție locală 3 prezentat mai sus reprezintă o forma de promovare, în cadrul zonei, a formelor asociative. Introducerea acestui criteriu de selecție locală ca reprezentând o prioritate pentru teritoriul GAL-ului demonstrează respectarea criteriului de selecție CS3.2.7 recomandat de minister.

4. Aplicantul nu a mai primit fonduri comunitare pentru activități similare în ultimii 3 ani;
5. Proiectele care prin activitatea propusă creează mai mult de un loc de muncă/25.000 Euro investiți;
6. Proiectele care promovează activități meșteșugărești, de artizanat;
7. Start-up-uri (micro-întreprinderi nou înființate).
8. Proiecte ce vizează dezvoltarea serviciilor sanitar-veterinare;
9. Proiecte ce vizează achiziționarea de echipamente pentru producere a energiei din alte surse regenerabile decât biocombustibilii.

Criteriile de selecție locală prezentate mai sus sunt în conformitate cu prioritatea numărul 6 și cu obiectivul numărul 5, prezentate în cadrul capitolului de priorități.

După cum se poate observa, criteriile de selecție locală propuse se încadrează în obiectivele strategiei, ele fiind, totodată, în conformitate cu prioritățile stabilite. Prin urmare, criteriul de selecție CS3.1.5 se respecta încă o dată.

7. Intensitatea ajutorului

Intensitatea ajutorului public nerambursabil va fi de până la 70% din totalul cheltuielilor eligibile și nu va depăși:



- 50.000 euro/proiect dacă beneficiarii sunt persoane fizice autorizate;
- 100.000 euro/proiect pentru micro-întreprinderile care își desfășoară activitatea în sectorul transportului rutier;
- 200.000 euro/proiect pentru alte micro-întreprinderi.

Proiectele finanțate prin prezenta strategie sunt mici și vor trebui să respecte un plafon maxim al co-finanțării publice de cel mult 200.000 de euro.

Beneficiarii acestei măsuri vor primi tratament egal fără discriminare pe criteriile de vârstă, sex, rasă, origine etnică, apartenență politică sau religioasă etc.

8. Indicatori de monitorizare

Tip indicator	Indicator	Ținta 2012-2015
Realizare	Numar de total de proiecte sprijinite	10
Realizare	Numar de proiecte sprijinite ale caror beneficiari sunt tineri	4
Realizare	Proiecte ale caror beneficiari reprezinta sau fac parte dintr-o forma asociativa (grup de producatori, asociatii, parteneriate etc)	6
Realizare	Numar de proiecte care integreaza probleme de mediu	3

Tip de indicator	Indicator	Ținta 2012- 2015
Realizare	<p>Numărul total de micro-întreprinderi sprijinite</p> <p>Împărțite în funcție de:</p> <ul style="list-style-type: none"> • statutul juridic (persoane fizice, persoane juridice) • categoria de vârstă (<25 ani, ≥25) • gen • tipul micro-întreprinderii (nou înființată sau existentă - dezvoltarea micro-întreprinderilor) 	10



	Volumul total al investitiei	500.000
Rezultat	Numărul brut de locuri de muncă create	40
	Cresterea valorii adăugate brute non-agricole în investițiile sprijinite (mil. Euro)	2
Impact	Cresterea economică (mil. euro) din care contributia Măsurii 312	0.8 0.6
	Crearea de locuri de muncă din care contributia Măsurii 312	40 30

Indicatori aditionali

Tip de indicator	Indicator	Ținta 2012- 2015
Realizare	Numărul de micro-întreprinderi sprijinite	10
	Împărțit în funcție de tipul investitiei:	
	• investitii în activități non-agricole productive	2
	• investitii pentru dezvoltarea activităților precum cele mestesugărestsi si de artizanat	3
	• servicii pentru populatia rurală prestate de către micro-întreprinderi	5
	investitii în producerea de energie regenerabilă	2
Impact	Cresterea ocupării în sectorul secundar si tertiar în mediul rural din care contributia Măsurii 312	10% 3%



9. Buget

Bugetul alocat măsurii pentru perioada 2012-2013, pentru GAL - **CENTRUL PENTRU DEZVOLTARE RURALĂ GIURGIU**, este de **500.000 euro**.

GAL **CENTRUL PENTRU DEZVOLTARE RURALĂ GIURGIU** a realizat demersuri în scopul asigurării cotelor de cofinanțare a proiectelor. Astfel, contribuția privată la aceste proiecte va fi suportată cu sprijinul unei instituții bancare, conform angajamentului de creditare anexat. Așadar, GAL **CENTRUL PENTRU DEZVOLTARE RURALĂ GIURGIU** deține capacitatea de a mobiliza cofinanțarea necesară în implementarea strategiei angajate de GAL.



MĂSURA 413 PRIN MASURA 313 ÎNCURAJAREA ACTIVITĂȚILOR TURISTICE

1. Obiectivele urmărite prin implementarea proiectului și raportul cu strategia de dezvoltare pentru teritoriul CENTRUL PENTRU DEZVOLTARE RURALĂ GIURGIU

Obiectivul general

Dezvoltarea activităților turistice în zonele rurale care să contribuie la creșterea numărului de locuri de muncă și a veniturilor alternative, precum și la creșterea atractivității spațiului rural.

Obiective specifice

- Crearea și menținerea locurilor de muncă prin activități de turism, în special pentru tineri și femei;
- Creșterea valorii adăugate în activități de turism;
- Crearea, îmbunătățirea și diversificarea infrastructurii și serviciilor turistice;
- Creșterea numărului de turiști și a duratei vizitelor.

Obiective operaționale

- Creșterea și îmbunătățirea structurilor de primire turistice la scară mică;
- Dezvoltarea sistemelor de informare și promovare turistică;
- Crearea facilităților recreaționale în vederea asigurării accesului la zonele naturale de interes turistic.

Obiectivele prezentate mai sus reflectă analiza SWOT, ele fiind în conformitate cu prioritatea 3 și cu obiectivul numărul 4, prezentate în cadrul capitolului de prioritati.

Dupa cum se poate observa, și în cadrul acestei masuri, obiectivele stabilite pentru implementarea planului de dezvoltare locala din zona CENTRUL PENTRU DEZVOLTARE RURALĂ GIURGIU reflectă analiza SWOT a grupului iar între obiective și prioritati exista o relatie sinergetica și complementara. Prin urmare, criteriul de selectie CS3.1.2 este respectat inca o data.

Scopul urmărit raportul cu strategia de dezvoltare



Turismul rural, ca și componentă a turismului în ansamblu, este un sub-sector cu potențial deosebit de dezvoltare, reprezentând astfel o alternativă ocupațională pentru forța de muncă rurală, o modalitate de diversificare a activităților economice din mediul rural și un factor de stabilizare a populației rurale. Dezvoltarea acestuia poate contribui la atenuarea dezechilibrelor apărute între diverse zone, constituind și o sursă de creștere a veniturilor populației rurale.

Peisajul natural al zonei **CENTRUL PENTRU DEZVOLTARE RURALĂ GIURGIU**, așa cum a fost descris el în prezentarea teritoriului, oferă posibilități excelente pentru practicarea turismului rural, aspect ce permite recreerea în decorul mediului rural, experimentarea unor activități inedite, participarea la diverse evenimente reprezentative sau vizitarea unor puncte de atracție care nu sunt disponibile în zonele urbane.

Construirea de noi structuri de primire este necesară și oportună pentru teritoriul **CENTRUL PENTRU DEZVOLTARE RURALĂ GIURGIU** și trebuie realizată acordând o atenție deosebită investițiilor al caror obiectiv principal îl reprezintă calitatea. Acest aspect poate fi indus de către disponibilitatea resurselor financiare aduse în zona de emigranți sau de către alte resurse disponibile, care în general au fost orientate prea puțin, până acum către investiții/piață și mai mult către îmbunătățirea standardului de viață și a locuinței.

Turismul rural din zona **CENTRUL PENTRU DEZVOLTARE RURALĂ GIURGIU** nu este dezvoltat conform cererii pieței turistice interne și internaționale; infrastructura turistică existentă nu răspunde pe deplin cerințelor turiștilor din punct de vedere cantitativ și calitativ al spațiilor de cazare și a locurilor de recreere, confruntându-se în prezent cu dificultăți sub aspect tehnic, financiar și educațional. Tocmai din acest motiv, sprijinul acțiunilor din această măsură vizează prioritar respectarea și promovarea principiilor de dezvoltare durabilă. În acest context, extinderea ariei ofertei specifice, stimularea zonelor cu potențial turistic ridicat va fi atent monitorizată, în timp ce vor fi respectate, în mod obligatoriu, măsurile de protejare a mediului.



2. Descrierea acțiunilor și modul în care acestea satisfac nevoile stabilite precum și modul de acoperire a teritoriului CENTRUL PENTRU DEZVOLTARE RURALĂ GIURGIU

Descrierea acțiunilor și modul în care acestea satisfac nevoile stabilite

Sprijinul prin această măsură vizează investiții în spațiul rural¹¹:

- a) Investiții în infrastructura de primire turistică;
- b) Investiții în activități recreative;
- c) Investiții în infrastructura la scară mică precum centrele de informare, amenajarea de marcaje turistice, etc.;
- d) Dezvoltarea și/sau marketingul serviciilor turistice legate de turismul rural.

Modul de acoperire a teritoriului de către acțiunile aferente acestei măsuri:

Acțiunile sunt destinate întregului teritoriu.

Activitățile prezentate mai sus sunt în conformitate cu prioritatea numărul 3 și cu obiectivul numărul 4, prezentate în cadrul capitolului de priorități.

După cum se poate observa, acțiunile stabilite în cadrul acestei măsuri, sunt în concordanță cu obiectivele și prioritățile strategiei. Prin urmare, criteriul de selecție CS3.1.3 se respectă încă o dată.

¹¹ Spațiul rural cuprinde totalitatea comunelor ca unități administrative teritoriale, împreună cu satele componente în conformitate cu definiția menționată în Capitolul 3.1.1., PNDR.



3. Sinergia cu alte măsuri

Ațiunile specifice acestei măsuri se pot realiza fie individual, fie în complementaritate cu alte acțiuni din cadrul altor măsuri. Prezentăm mai jos sinergia cu alte măsuri.

Demarcare FEADR –FEDR (PNDR –POR)

Intervenția FEADR vizează:

- Investițiile realizate de micro-întreprinderi în infrastructură de primire turistică, infrastructură recreațională din spațiul rural, cu excepția investițiilor din stațiunile balneoclimaterice;
- Centre locale de informare și promovare turistică din spațiul rural;
- Investiții publice în infrastructura turistică la scară mică cu respectarea plafonului stabilit prin măsura.

Intervenția FEDR vizează:

- Investiții în infrastructura turistică în spațiul urban;
- Investiții în infrastructura turistică în stațiunile balneo-climaterice indiferent de teritoriu rural sau urban;
- Centrele naționale de promovare turistică;
- Investiții în infrastructura la scară mare în spațiul rural, cu respectarea costului total al proiectului, de minim 1.500.000 euro.

Demarcare cu alte măsuri PNDR

- Prin Măsura 413 (prin 312) sunt susținute investiții productive în sectorul non-agricol, exceptând activitățile de turism susținute prin Măsura 313;
- Prin Măsura 322 sunt susținute investițiile în infrastructura publică de apă/apă uzată, precum și infrastructura recreațională de utilitate publică pentru populația rurală, iar prin Măsura 313 sunt susținute investițiile de racordare a structurilor de primire turistice și a infrastructurii recreaționale la utilitățile publice, ca părți componente ale proiectului;
- Prin Măsura 125 sunt susținute doar investițiile de racordare a fermelor situate în extravilan, la rețelele publice de alimentare cu apă și canalizare, în scopul dezvoltării și adaptării agriculturii iar în privința silviculturii investițiile constau în corectarea torenților în bazinele hidrografice.

**Coerența intervenției PNDR (FEADR) cu intervenția POS DRU (FSE):**

Investițiile susținute prin PNDR sunt completate de intervenția POS DRU privind orientarea, consilierea și training-ul în domeniul antreprenorial și non-agricol acordat locuitorilor din mediul rural, în special a acelor care provin din agricultura de subzistență.

Atenție! Cu scopul evitării dublei finanțări, acțiunile sprijinite de măsura 413-313 nu pot primi ajutor financiar nerambursabil printr-un alt instrument de finanțare!

După cum se poate observa, prin intermediul acestei măsuri, strategia de dezvoltare locală propusă, demonstrează complementaritatea cu alte programe de dezvoltare. Prin urmare, criteriul de selecție CS3.1.4 se respectă încă o dată.

4. Beneficiarii

- Micro-întreprinderile¹² ;
- Persoane fizice (neînregistrate ca agenți economici) - care se vor angaja ca până la data semnării contractului de finanțare să se autorizeze cu un statut minim de persoană fizică autorizată¹³ și să funcționeze ca micro-întreprindere;

¹² Așa cum sunt definite în Recomandarea Comisiei (CE) nr. 361/2003 și în legislația națională în vigoare Legea 346/2004 (având mai puțin de 10 angajați și o cifră de afaceri anuală netă sau active totale având o valoare de până la 2 milioane Euro). Statutul de microîntreprindere poate viza un beneficiar care detine cel puțin statutul de persoană fizică autorizată.

¹³ Conform Legii nr. 300/2004 privind autorizarea persoanelor fizice și a asociațiilor familiale care desfășoară activități economice în mod independent, cu modificările și completările ulterioare.



- Comunele prin reprezentanții lor legali conform legislației naționale în vigoare, precum și asociațiile de dezvoltare intercomunitară¹⁴ realizate doar între comune și înființate conform legislației naționale în vigoare;
- ONG-uri.

Evaluarea numărului de beneficiari s-a realizat în cadrul subcapitolului de sinteză a măsurilor.

5. Tipuri de acțiuni eligibile

Descrierea tipului de operațiuni acoperite

Prin această măsură pot fi acoperite următoarele tipuri de acțiuni eligibile:

Pentru componenta a):

i. Construcția, modernizarea¹⁵, extinderea și dotarea structurilor de primire turistice (structuri agroturistice și alte tipuri de structuri de primire turistice realizate de o micro-întreprindere) având până la 15 camere:

- Pentru investiții în structuri de primire turistice altele decât cele de agro-turism, nivelul de confort și calitatea serviciilor propuse prin proiect, trebuie să atingă standardul de calitate¹⁶ de minimum 3 margarete/stele;
- Pentru investițiile în agro-turism structura de primire turistică, nivelul de confort și calitate a serviciilor propuse prin proiect, trebuie să atingă standardul de calitate de minimum 1 margaretă.

În cazul zonelor deja dezvoltate din punct de vedere turistic, este permisă doar modernizarea și extinderea structurilor de primire turistice.

¹⁴ Conform Legii 215/2001, asociații de dezvoltare intercomunitară sunt structuri de cooperare cu personalitate juridică, de drept privat și de utilitate publică, înființate de unitățile administrativ-teritoriale (în cazul de față doar între comune) pentru realizarea în comun a unor proiecte de dezvoltare de interes zonal sau regional ori furnizarea în comun a unor servicii publice.

¹⁵ În cazul modernizării unei structuri de primire turistice aceasta va presupune în mod obligatoriu creșterea nivelului de confort, cu cel puțin o margaretă/stea.

¹⁶ În conformitate cu Ordinul 510/2002 pentru aprobarea normelor metodologice privind clasificarea structurilor de primire turistice, cu modificările și completările ulterioare.



De asemenea, vor fi susținute investițiile de racordare la utilitățile publice, achiziționarea de echipamente de producere a energiei din alte surse regenerabile decât bio-combustibilii, ca parte componentă a proiectelor.

Pentru componenta b)

i. Investiții private în infrastructura turistică de agrement independentă sau dependentă de structura de primire turistică precum spații de campare, amenajări de ștranduri și piscine, trasee pentru echitație inclusiv prima achiziție de cai în scop turistic (cu excepția celor pentru curse și competiții) și asigurarea adăposturilor acestora (ca parte componentă a proiectului), rafting etc.

Pentru componenta c)

i. Construirea, modernizarea și dotarea centrelor locale de informare în scopul promovării, prezentării și vizitării turistice.

ii. Dezvoltarea de sisteme electronice locale de rezervare pentru structurile de primire turistice din spațiul rural, conectate la sistemele regionale și naționale;

iii. Amenajarea de marcaje turistice, refugii turistice¹⁷ de utilitate publică etc.;

iv. Investiții legate de refacerea în scop turistic a vechilor trasee de cale ferată cu ecartament îngust, a amenajărilor complementare acestora (ex: construcții, plan înclinat etc.), recondiționarea echipamentelor și utilajelor;

v. Investiții legate de înființarea și amenajarea de trasee tematice.

Pentru componenta d):

i. Elaborare de materiale promoționale precum prima editare a materialelor în scopul promovării acțiunilor turistice: broșuri de prezentare, panouri de informare hârti, planuri ale localităților, ghiduri turistice, CD-uri, DVD-uri, postere, website-uri informare și/ sau promovare.

Conform Art. nr. 55 din Regulamentul (CE) nr.1974/2006 pentru toate tipurile de acțiuni, vor fi susținute cheltuielile cu achiziționarea de utilaje, echipamente, hardware, soft-uri, inclusiv achiziționarea

¹⁷ Definite conform Ordinului 510/2002, cu modificările și completările ulterioare: refugiile turistice sunt structuri de primire turistice, situate în locuri izolate și greu accesibile, de regula, la altitudini mari, având o capacitate redusă, un grad minim de confort și un număr redus de personal de deservire. Acestea nu se clasifică.



în leasing a acestora, costurile de instalare și montaj și costurile generale legate de întocmirea proiectului precum taxe pentru arhitecți, ingineri și consultanți, studii de fezabilitate/memorii justificative, taxe pentru eliberarea certificatelor, avizelor și autorizațiilor necesare implementării proiectelor, așa cum sunt ele menționate în legislația națională, achiziția de patente și licențe, în limita unui procent de 10% din valoarea totală a proiectului, iar pentru proiectele care nu prevăd construcții în limita a 5%.

Alte tipuri de acțiuni eligibile:

1. Realizarea de studii de piață preliminară pentru determinarea potențialului sectorului agroturistic în teritoriu, ca alternativă la activitățile rurale și în mod complementar pentru valorificarea produselor tradiționale.

După cum se poate observa, categoria “alte tipuri de acțiuni eligibile” cuprinde activități inovative ce au ca scop dezvoltarea zonei grupului prin producerea unor noi beneficii teritoriului și generarea unei valori adăugate în zonă. Prin urmare, strategia de dezvoltare locală propusă demonstrează respectarea criteriului de selecție SCS3.2.1, privind acțiunile inovative.

Cheltuieli neeligibile

- Impozite și taxe fiscale;
- Costuri operaționale, inclusiv costuri de întreținere și chirie;
- Comisioane bancare, costurile garanțiilor și cheltuieli similare;
- Achiziționare de echipament second – hand;
- Investiții realizate de fermierii care au activitate de bază pescuitul și/sau acvacultură;
- Achiziționarea cailor pentru curse și competiții;
- Cheltuieli generate de activitățile de creștere a cailor;
- Achiziționarea de teren/clădiri;



- Achiziția de mijloace de transport pentru uz personal;
- TVA, cu excepția TVA-ului nedeductibil, în cazul în care este în mod real și definitiv suportat de către beneficiari, alții decât persoanele neimpozabile, conform art.71 (3), lit. a din Regulamentul (CE) nr.1698/2005;
- Costuri de schimb valutar, taxe și pierderi ocazionate de schimburile valutare asociate contului euro APDRP;
- Contribuția în natură;
- Costurile aferente unui contract de leasing: taxa de management, dobânzi, prima de asigurare etc.;
- Costuri realizate înainte de aprobarea proiectului, cu excepția studiilor tehnice, a planurilor de afaceri și a studiilor de fezabilitate;
- Costuri privind închirierea de mașini, utilaje, instalații și echipamente.

În ceea ce privește defalcarea acțiunilor în materiale și imateriale, aceasta s-a realizat în cadrul subcapitolului de sinteză a măsurilor.

6. Criterii de selecție locală

Criterii de eligibilitate

- Micro-întreprinderile, atât cele existente cât și start-up¹⁸ trebuie să fie înregistrate și să-și desfășoare activitatea propusă prin proiect, în spațiul rural;
- În cazul investițiilor în agro-turism, beneficiarul/membrul gospodăriei agricole trebuie să desfășoare o activitate agricolă în momentul aplicării;
- Beneficiarul trebuie să demonstreze viabilitatea investiției;
- Micro-întreprinderea să nu fie în dificultate¹⁹;

¹⁸ Nou înfiintate

¹⁹ Firme în dificultate, definite conform prevederilor Liniilor Directoare Comunitare cu Privire la Ajutoarele de Stat pentru Salvarea și Restructurarea Firmelor în Dificultate (Community Guidelines On State Aid For Rescuing and Restructuring Firms in Difficulty) publicate în OJ C244, 1.10.2004, p.2;



- Structurile de primire turistice rurale vor fi în conformitate cu normele de clasificare prevăzute în legislația națională în vigoare;
- Pentru investiții noi, modernizare și extindere în cazul structurilor de primire turistice rurale, altele decât cele agro-turistice, nivelul de confort și calitatea serviciilor propuse prin proiect trebuie să atingă standardul de calitate de minim 3 margarete/stele;
- Pentru investiții în structuri de primire agro-turistice se va respecta definiția agro-turismului data în cadrul acestei fișe, iar nivelul de confort și calitatea serviciilor propuse prin proiect trebuie să atingă standardul de calitate de minim 1 margaretă;
- În cazul zonelor deja dezvoltate din punct de vedere turistic, este permisă doar modernizarea și extinderea structurilor de primire turistice;
- Construcția, modernizarea și extinderea clădirilor trebuie să respecte prevederile PUG;
- Construcția, modernizarea și extinderea clădirilor trebuie să respecte/păstreze arhitectura specifică locală;
- Pentru investițiile noi în structurile de primire turistice, suprafața de teren aferentă structurii de primire turistice (inclusiv în structuri de primire agro-turistice) trebuie să fie în conformitate cu prevederile legislației naționale în vigoare, în domeniul turismului în vederea evitării supraaglomerării și a fragmentării excesive a peisajului natural;
- Angajament din partea beneficiarului că va introduce obiectivul investițional în circuitul turistic;
- Beneficiarul sau responsabilul legal de proiect să facă dovada deținerii de aptitudini manageriale/marketing sau în acord cu activitatea propusă prin proiect (experiența/cursuri de formare profesională absolvite - cel puțin nivel de inițiere, cursuri de calificare etc.) sau să le dobândească până la efectuarea ultimei plăți;
- Beneficiarul trebuie să prezinte toate avizele și acordurile necesare investiției respective,
- Beneficiarul trebuie să prezinte avizele/autorizațiile de mediu²⁰ necesare investiției, să respecte după caz cerințele de mediu specifice investițiilor în perimetrul ariilor protejate;

²⁰ Conform protocolului încheiat cu Ministerul Mediului și Dezvoltării Durabile, orice investiție realizată prin PNDR va fi încadrată de către MMDD care va solicita, după caz, un studiu de impact asupra mediului.



- Beneficiarul trebuie sa dovedească dreptul de proprietate asupra terenului pe care urmează să realizeze investiția sau dreptul de folosință pe o perioada de cel puțin 10 ani;
- Beneficiarul trebuie să declare pe propria răspundere că va asigura cofinanțarea proiectului;
- Beneficiarul care își propune o activitate generatoare de profit, trebuie să declare pe propria răspundere faptul că suma totală a ajutorului public nerambursabil accesat de către acesta nu depășește 200.000 Euro pe o perioada de pâna la 3 ani fiscali.

Pentru componenta a), b) :

- i. aplicantul nu a mai beneficiat de sprijin din alte fonduri comunitare pentru investiții similare în ultimii 3 ani;
- ii. proiecte din zone cu potențial turistic ridicat, dar care nu sunt suficient dezvoltate din acest punct de vedere (lista comunelor cu potențial turistic);
- iii. proiectele care prin activitatea propusa creaza mai mult de un loc de muncă/ 25.000 Euro investiți;
- iv. proiecte derulate de femei/ tineri cu vârsta pâna în 40 de ani la data depunerii proiectului;
- v. proiecte ce vizeaza activități recreaționale;
- vi. proiecte care au în componența și investiții de producere a energiei din surse regenerabile utilizate în scopul desfasurarii activității turistice;
- vii. proiecte care prevad, prin activitatea propusa, păstrarea și promovarea culturii tradiționale;
- viii. proiecte de investiții în agroturism.

Pentru componentele c) și d):

- i.. Proiectele care acoperă o zonă omogenă alcătuită din cel puțin 3 comune și în care există minim 15 acțiuni/investiții de turism;
- ii. Proiecte care contribuie la promovarea tradițiilor culturale.



Criteria de selecție locală pentru toate cele 4 componente:

1. Proiecte ale căror solicitanți sunt reprezentați de tineri (persoane până în 40 de ani).

Dupa cum se poate observa, criteriul de selecție 1 prezentat mai sus demonstrează faptul că strategia propusă se adresează în special tinerilor. Prin urmare, se respecta criteriile de selecție SCS3.2.5 .

2. Proiecte care includ acțiuni de protecție a mediului.

Dupa cum se poate observa, criteriul de selecție 2 prezentat mai sus demonstrează faptul că strategia grupului integrează probleme de mediu. Prin urmare, acest criteriu de selecție locală propus este în conformitate cu criteriul de selecție SCS3.2.6 s-recomandat de minister.

3. Proiecte ale caror beneficiari sunt constituiti sub o forma asociativă sau sunt membrii unei forme asociative recunoscute conform legislației în vigoare;

Dupa cum se poate observa, criteriul de selecție locală 3 prezentat mai sus reprezintă o formă de promovare, a formelor asociative. Introducerea acestui criteriu de selecție locală ca reprezentând o prioritate pentru teritoriul GAL demonstrează respectarea criteriului de selecție SCS3.2.7 recomandat de minister.

Criteriile de selecție locală prezentate mai sus sunt în conformitate cu prioritatea numărul 3 și cu obiectivul numărul 4, prezentate în cadrul capitolului de prioritati.

Prin urmare, după cum se poate observa, criteriile de selecție locală propuse se încadrează în obiectivele strategiei, ele fiind, totodată, în conformitate cu prioritatile stabilite. Asadar, criteriul de selecție CS3.1.5 se respecta încă o dată.



7. Intensitatea ajutorului

i. Pentru investițiile în interes public negeneratoare de profit, intensitatea sprijinului public nerambursabil va fi de până la 100% din totalul cheltuielilor eligibile și nu va depăși valoarea de 200.000 Euro/proiect;

ii. Pentru **investițiile generatoare de profit**, intensitatea ajutorului public* nerambursabil va fi de până la:

- 85% din totalul cheltuielilor eligibile și nu va depăși 100.000 Euro/ proiect în cazul proiectelor de investiții în agroturism;

- 85% din totalul cheltuielilor eligibile și nu va depăși 200.000 Euro/proiect, în cazul proiectelor de investiții în activități recreative;

- 50% din totalul cheltuielilor eligibile și nu va depăși 200.000 Euro/ proiect pentru alte tipuri de investiții în turismul rural.

Beneficiarii acestei măsuri vor primi tratament egal fără discriminare pe criterii de vârstă, sex, rasă, origine etnică, apartenență politică sau religioasă etc.

Proiectele finanțate prin strategie sunt mici și vor respecta un plafon de maxim 200.000 de euro co-finanțare publică, iar valoarea totală a investiției nu va depăși 400.000 de euro.

8. Indicatori de monitorizare

Tip indicator	Indicator	Ținta 2012-2013
Realizare	Numar de total de proiecte sprijinite	4
Realizare	Numar de proiecte sprijinite ale caror beneficiari sunt tineri	3
Realizare	Proiecte ale caror beneficiari reprezinta sau fac parte dintr-o forma asociativa (grup de producatori, asociatii, parteneriate etc)	3
Realizare	Numar de proiecte care integreaza probleme de mediu	3
Rezultat	Crearea de locuri de munca	7



Tip de indicator	Indicator	Ținta 2012- 2015
Realizare	Numărul de noi activități turistice sprijinite Împărțite după tipul de acțiune: - infrastructura recreatională și de primire turistică - infrastructura la scară mică precum centrele de informare turistică, amenajare marcaje/trasee turistice - dezvoltarea/marketing-ul serviciilor de turism rural	4 2 1 1
	Volumul total al investițiilor Împărțite după tipul de acțiune - infrastructura recreatională și de primire turistică - infrastructura la scară mică precum centrele de -informare turistică, amenajare marcaje/trasee turistice dezvoltarea/marketing-ul serviciilor de turism rural	176.471 100.000 50.846 25.625
Rezultat	Numărul suplimentar de vizite turistice Împărțite pe număr de înnoptări, număr de turiști pe zi	100
	Cresterea valorii adăugate brute non-agricole în investițiile sprijinite (mil. Euro)	0,3
	Numărul brut de locuri de muncă create împărțit pe categorie de gen și vârstă	7
Impact	Cresterea economică (mil. Euro) din care contribuția Măsurii 313	1



		0.3
	Crearea de locuri de muncă din care contribuția Măsurii 313	50 7

Indicatori adiționali

Tip de indicator	Indicator	Ținta 2012- 2015
Realizare	Număr de acțiuni turistice în infrastructura recreatională și de primire turistică	4
	Împărțite după tipul de acțiune:	
	_ acțiuni de agro-turism	2
	_ acțiuni de turism rural	1
	_ activități recreationale	1
Rezultat	Număr de structuri de primire turistică care își diversifică gama de servicii turistice	2
Impact	Cresterea ocupării în sectorul secundar și terțiar în mediul rural din care contribuția Măsurii 313	10% 2%

9. Buget

Bugetul alocat măsurii pentru perioada 2012-2013, pentru GAL- **CENTRUL PENTRU DEZVOLTARE RURALĂ GIURGIU** este de **176.471 euro**.

GAL CENTRUL PENTRU DEZVOLTARE RURALĂ GIURGIU a realizat demersuri în scopul asigurării cotelor de cofinanțare a proiectelor. Astfel, contribuția privată la aceste proiecte va fi suportată cu sprijinul unei instituții bancare, conform angajamentului de creditare anexat. Așadar, **GAL CENTRUL PENTRU DEZVOLTARE RURALĂ GIURGIU** deține capacitatea de a mobiliza cofinanțarea necesară în implementarea strategiei angajate de GAL.



MĂSURA 413 PRIN MĂSURA 322 - RENOVAREA, DEZVOLTAREA SATELOR, ÎMBUNĂTĂȚIREA SERVICIILOR DE BAZĂ PENTRU ECONOMIA ȘI POPULAȚIA RURALĂ ȘI PUNEREA ÎN VALOARE A MOȘTENIRII RURALE

1. Obiectivele urmarite prin implementarea proiectului si raportul cu strategia de dezvoltare pentru teritoriul CENTRUL PENTRU DEZVOLTARE RURALĂ GIURGIU

Obiectivul general al măsurii vizează îmbunătățirea condițiilor de viață pentru populație, asigurarea accesului la servicii de bază și protejarea moștenirii culturale și naturale din spațiul rural în vederea realizării unei dezvoltări durabile.

Obiectivul prezentat mai sus reflecta analiza SWOT, el fiind în conformitate cu prioritatea 4 și cu obiectivul numărul 6, prezentate în cadrul capitolului de prioritati.

Dupa cum se poate observa, si in cadrul acestei masuri, obiectivul stabilit pentru implementarea planului de dezvoltare locala reflecta analiza SWOT a grupului, intre obiectiv si prioritati existand o relatie sinergetica si complementara. Prin urmare, criteriul de selectie CS3.1.2 este respectat inca o data.

Scopul urmărit raportul cu strategia de dezvoltare

Dezvoltarea economică și socială durabilă a spațiului rural **CENTRUL PENTRU DEZVOLTARE RURALĂ GIURGIU** este indispensabil legată de îmbunătățirea serviciilor de bază ale zonei. De asemenea, pe teritoriul **CENTRUL PENTRU DEZVOLTARE RURALĂ GIURGIU** există un număr impresionant de obiective de patrimoniu, care necesită reabilitare. Așadar, accesarea acestei măsuri se face necesară în cadrul teritoriului **GAL CENTRUL PENTRU DEZVOLTARE RURALĂ GIURGIU**”.

Așadar, în cadrul acestei masuri, se va pune accent pe:



-**păstrarea moștenirii rurale și a identității culturale.** În zona **CENTRUL PENTRU DEZVOLTARE RURALĂ GIURGIU**, obiectivele de patrimoniu, sunt în cea mai mare măsură supuse fenomenului de degradare, având drept cauză lipsurile financiare. Satele românești reprezintă importante centre ale **moștenirii culturale** (păstrarea tradițiilor, a obiceiurilor, arta meșteșugurilor, ansambluri de biserici, situri arheologice, centre istorice etc.) și adăpostesc o **bogată cultură tradițională**, o arhitectură diversă și un mod de viață bazat pe valori tradiționale, care în general diferă de la o regiune la alta. Așadar, prin intermediul acestei măsuri se dorește valorificarea culturii tradiționale rurale ale zonei **CENTRUL PENTRU DEZVOLTARE RURALĂ GIURGIU**.

- **dezvoltarea serviciilor pentru comunitatea rurală** (facilități culturale, recreaționale, de îngrijire a copiilor și bătrânilor etc). În majoritatea comunelor și satelor, acestea sunt **slab dezvoltate** sau în unele cazuri, **aproape inexistente**.

2. Descrierea acțiunilor și modul în care acestea satisfac nevoile stabilite precum și modul de acoperire a teritoriului CENTRUL PENTRU DEZVOLTARE RURALĂ GIURGIU

Descrierea acțiunilor și modul în care acestea satisfac nevoile stabilite

Sprijinul pentru această măsură vizează investiții în spațiul rural pentru:

componenta a) Crearea și dezvoltarea serviciilor publice de bază pentru populația rurală;

componenta b) Protejarea patrimoniului cultural de interes local și natural din spațiul rural.

Modul de acoperire a teritoriului de către acțiunile aferente acestei măsuri:

Acțiunile sunt destinate întregului teritoriu.

Activitățile prezentate mai sus sunt în conformitate cu prioritatea numărul 4 și cu obiectivul numărul 6, prezentate în cadrul capitolului de priorități.

Dupa cum se poate observa, acțiunile stabilite în cadrul acestei măsuri, sunt în concordanță cu obiectivele și prioritățile strategiei. Prin urmare, criteriul de selecție CS3.1.3 se respecta încă o dată.



3. Sinergia cu alte măsuri

Acțiunile specifice acestei măsuri se pot realiza fie individual, fie în complementaritate cu alte acțiuni din cadrul altor măsuri. Prezentăm mai jos sinergia cu alte măsuri.

Demarcarea în privința intervenției FEADR și FEDR pentru patrimoniul cultural se face astfel:

- FEADR va sprijini patrimoniul cultural local din mediul rural – grupa B
- FEDR (POR) va sprijini:
 - ◆ patrimoniul UNESCO și patrimoniul cultural național - grupa A
 - ◆ patrimoniul cultural local din mediul urban - grupa B.

Demarcarea în privința intervenției FEADR, FEDR și FSE privind investițiile în infrastructura aferentă serviciilor sociale:

- FEADR va susține prima înființare și dotarea infrastructurii aferente serviciilor sociale precum centre de îngrijire copii, bătrâni și persoane cu nevoi speciale și investiții noi în grădinite pentru copii din spațiul rural;

- FEDR (POR) va susține reabilitarea infrastructurii existente.

Demarcarea cu alte măsuri PNDR

Infrastructura recrețională

Prin Masura 313 (PNDR – Axa 3) sunt susținute investițiile în **infrastructura recrețională ca investiții private** dependente sau independente de structura de primire turistică, în timp ce prin Masura 413 (prin 322) sunt susținute **investițiile în infrastructura publică recrețională** ce deservește locuitorii comunei unde o astfel de investiție are loc.

Demarcarea cu Programul Național de Reabilitare a Așezămintelor Culturale

- Prin Programul Național de Reabilitare a Așezămintelor Culturale vor fi finanțate investițiile noi (construcție și dotare) pentru așezăminte culturale din spațiul rural



- Prin PNDR se va sprijini reabilitarea, modernizarea și dotarea așezămintelor culturale existente în spațiul rural.

Atenție! Cu scopul evitării dublei finanțări, acțiunile sprijinite de măsura 413-322 nu pot primi ajutor financiar nerambursabil printr-un alt instrument de finanțare!

Dupa cum se poate observa, prin intermediul acestei masuri, strategia de dezvoltare locala propusa, demonstreaza complementaritatea cu alte programe de dezvoltare. Prin urmare, criteriul de selectie CS3.1.4 se respecta inca o data.

4. Beneficiarii

Comunele prin reprezentanții lor legali conform legislației naționale în vigoare;

- Comunele prin reprezentanții lor legali conform legislației naționale în vigoare;
- Autoritățile locale (comune) sau asociații de dezvoltare intercomunitare prin operatorii regionali pentru investițiile în infrastructura de apă/apă uzată;
- Asociațiile de dezvoltare intercomunitare realizate între două sau mai multe comune înființate conform legislației naționale în vigoare;
- ONG-uri, așezăminte culturale și instituții de cult definite conform legislației naționale în vigoare;
- Persoane fizice și juridice care dețin în proprietate sau administrează obiective de patrimoniu cultural/natural de interes local și care aplică pentru componenta „b”.

Evaluarea numărului de beneficiari s-a realizat în cadrul subcapitolului de sinteză a măsurilor.



5. Tipuri de acțiuni eligibile

Pentru componenta a):

- ◆ Înființarea, amenajarea spațiilor publice de recreere pentru populația rurală (parcuri, spații de joacă pentru copii, terenuri de sport, piste de biciclete);
- ◆ Renovarea clădirilor publice (ex.primăriei) și amenajări de parcuri, piețe, spații pentru organizarea de târguri etc.;
- ◆ Investiții în sisteme de producere și furnizare de energie din surse regenerabile (în situația în care este vorba de clădiri publice);
- ◆ Prima înființare și dotarea infrastructurii aferente serviciilor sociale precum centrele de îngrijire copii, bătrâni și persoane cu nevoi speciale;
- ◆ Investiții în construcția de grădinițe noi pentru copii, inclusiv dotarea acestora;
- ◆ Achiziționarea de microbuze care să asigure transportul public pentru comunitatea locală în zonele unde o astfel de investiție nu este atractivă pentru companiile private dar care este indispensabilă pentru comunitate și vine în sprijinul rezolvării unei importante nevoi sociale inclusiv construirea de stații de autobuz;
- ◆ Achiziționarea de utilaje și echipamente pentru serviciile publice (de dezapezire, întreținere spații verzi etc.) dacă fac parte din investiția inițială pentru înființarea serviciului;
- ◆ Investiții de renovare, modernizarea și dotarea aferentă a așezămintelor culturale²¹, inclusiv prima achiziție de cărți, materiale audio, achiziționarea de costume populare și instrumente muzicale tradiționale în vederea promovării patrimoniului cultural imaterial ca parte componentă a proiectului. De asemenea vor fi susținute cheltuielile cu achiziționarea de echipamente hardware, software, inclusiv costurile de instalare și montaj.

Pentru componenta b):

- ◆ Restaurarea, consolidarea și conservarea obiectivelor de patrimoniu cultural - grupa B²² și natural din spațiul rural (peșteri, arbori seculari, cascade etc.);
- ◆ Studii privind patrimoniul cultural (material și imaterial) din spațiul rural cu posibilitatea de valorificare a acestora și punerea acestora la dispoziția comunității;

²¹ Așa cum sunt definite în Legea nr. 143/2007

²² În conformitate cu Lista Monumentelor Istorice, aprobată prin Ordinul Ministrului Culturii și Cultelor nr. 2.314/8 iulie 2004, publicată în Monitorul Oficial al României, Partea I, an 172 (XVI), Nr. 646 bis din 16 iulie 2004.



- ◆ Achiziționare de echipamente pentru expunerea și protecția patrimoniului cultural.

Cheltuieli neeligibile:

- Proiectele de utilitate publică care nu respectă normele privind calitatea în construcții și nu sunt conforme cu normativele de proiectare;
- Cumpărarea de teren și/sau de imobile;
- Impozite și taxe fiscale; Costuri operaționale inclusiv costuri de întreținere și chirie;
- Comisioane bancare, costurile garanțiilor, cheltuieli de înființare și cheltuieli similare;
- Achiziționarea de bunuri second-hand (utilizate), cu excepția celor care au ca obiectiv obținerea caracterului tradițional autentic;
- Renovarea și construcția de școli, dispensare și spitale;
- Investițiile în obiective de patrimoniu cultural UNESCO și național;
- Construcția de așezăminte culturale noi;
- Orice cheltuieli realizate cu scopul asigurării mentenanței sau orice alte cheltuieli generate de simpla înlocuire în conformitate cu art. 55 din Regulamentul (CE) nr. 1974/2006;
- TVA, cu excepția TVA-ului nedeductibil, în cazul în care este în mod real și definitiv suportat de către beneficiari, alții decât persoanele scutite de plata impozitului, conform art.71 (3), lit. a din Regulamentul (CE) nr.1698/2005;
- Costuri de schimb valutar, taxe și pierderi ocazionate de schimburile valutare asociate contului euro APDRP;
- Contribuția în natură;
- Costurile aferente unui contract de leasing: taxa de management, dobânzi, prima de asigurare etc.
- Costuri realizate înainte de aprobarea proiectului, cu excepția studiilor tehnice, a planurilor de afaceri și a studiilor de fezabilitate;

În ceea ce privește defalcarea acțiunilor în materiale și imateriale, aceasta s-a realizat în cadrul subcapitolului de sinteză a măsurilor.

6. Criterii de selecție locală



1. Proiecte ale căror beneficiari sunt reprezentați de tineri (persoane până în 40 de ani).

Dupa cum se poate observa, criteriul de selectie locala 1 prezentat mai sus demonstreaza faptul ca strategia propusa promoveaza, in special, investitiile realizate de tineri. Prin urmare, se respecta criteriul de selectie recomandat de minister CS3.2.5 .

2. Proiecte care nu au mai primit anterior sprijin comunitar pentru o investiție similară;
3. Proiecte din regiunile cu grad de sărăcie ridicat²³;
4. Proiectele care promovează investiții în scopul conservării specificului local și a moștenirii culturale.
5. Proiecte care includ acțiuni de protecție a mediului.

Dupa cum se poate observa, acest criteriu de selectie demonstreaza faptul ca strategia integreaza probleme de mediu. Prin urmare, este respectat criteriul de selectie SCS3.2.6 srecomandat de minister.

6. Proiecte ale caror beneficiari sunt constituiti sub o forma asociativa sau sunt membrii unei forme asociative recunoscute conform legislatiei in vigoare;

²³ În România saracia a fost definita si calculata conform metodologiei elaborate de catre Banca Mondiala si Comisia Anti-Saracie si promovare a Incluziunii Sociale (CASPI) din cadrul Guvernului României având ca baza nivelul de bunastare al unei gospodarii masurata prin cheltuielile de consum pe adult echivalent



Dupa cum se poate observa, criteriul de selectie locala 6 prezentat mai sus reprezinta o forma de promovare, a formelor asociative. Introducerea acestui criteriu de selectie locala ca reprezentand o prioritate pentru teritoriul GAL demonstreaza respectarea criteriului de selectie CS3.2.7 recomandat de minister.

Criteriile de selectie locala prezentate mai sus sunt in conformitate cu prioritatea numarul 4 si cu obiectivul numarul 5, prezentate in cadrul capitolului de prioritati.

Criteriile de selectie locala propuse se incadreaza in obiectivele strategiei, ele fiind, totodata, in conformitate cu prioritatile stabilite. Prin urmare, criteriul de selectie CS3.1.5 se respecta inca o data.

7. Intensitatea ajutorului

Sprijinul public (comunitar și național) acordat în cadrul acestei măsuri va fi:

- a) **de până la 100% din totalul cheltuielilor eligibile** pentru proiectele de utilitate publică, negeneratoare de profit.
- b) **de până la 70% din totalul cheltuielilor eligibile** pentru proiectele generatoare de profit.

Proiectele finanțate prin strategie sunt mici și vor respecta un plafon de maxim 200.000 de euro co-finanțare publica, iar valoarea totală a investiției nu va depăși 400.000 de euro.

8. Indicatori de monitorizare

Tip de indicator	Indicator	Ținta 2012-2015
Realizare	Numar de proiecte sprijinite	8
Realizare	Numar de proiecte sprijinite ai caror beneficiari sunt reprezentati de tineri.	4



Realizare	Proiecte ale caror beneficiari reprezinta sau fac parte dintr-o forma asociativa (grup de producatori, asociatii, parteneriate etc)	5
Realizare	Numar de proiecte sustinute care integreaza probleme de mediu.	3

Tip de indicator	Indicator	Ținta 2012- 2015
Realizare	Număr de comune sprijinite Împărțit în funcție de tipul acțiunii de revitalizare (fizică, socială, economică)	8
	Volumul total al investițiilor Împartit în funcție de tipul acțiunii de revitalizare (fizică, socială, economică)	420.000
Rezultat	Populația din mediul rural ce beneficiază de servicii îmbunătățite (mii persoane)	25.000
Impact	Cresterea economică (mil. Euro)	0.5
	din care contribuția Măsurii 322	0.2
	Crearea de locuri de muncă	50
	din care contribuția Măsurii 322	8

Tip de indicator	Indicator	Ținta 2012- 2015
	Numărul de acțiuni de servicii de bază sprijinite Împărțit în funcție de tipul acțiunii (inițiative ICT, mobilitate, infrastructură culturală și socială,	6



Realizare	infrastructură de mediu, training, facilități de îngrijire a copiilor, altele)	
	Volumul total al investițiilor în servicii de bază Împărțit în funcție de tipul acțiunii (inițiative ICT, mobilitate, infrastructură culturală și socială, infrastructură de mediu, training, facilități de îngrijire a copiilor, altele)	350.000
	Numărul de acțiuni de patrimoniu rural sprijinite Împărțit în funcție de tipul patrimoniului (natural, cultural)	1
	Volumul total al investițiilor împărțit în funcție de tipul patrimoniului (natural, cultural)	30.000

9. Buget

Bugetul alocat măsurii pentru perioada 2012-2013, pentru GAL- **CENTRUL PENTRU DEZVOLTARE RURALA GIURGIU**, este de **420.000 euro**.

GAL CENTRUL PENTRU DEZVOLTARE RURALĂ GIURGIU a realizat demersuri în scopul asigurării cotelor de cofinanțare a proiectelor. Astfel, contribuția privată la aceste proiecte va fi suportată cu sprijinul unei instituții bancare, conform angajamentului de creditare anexat. Așadar, **GAL CENTRUL PENTRU DEZVOLTARE RURALĂ GIURGIU** deține capacitatea de a mobiliza cofinanțarea necesară în implementarea strategiei angajate de GAL.

MĂSURA 421 IMPLEMENTAREA PROIECTELOR DE COOPERARE

1. Obiectivele urmărite prin implementarea proiectului și raportul cu strategia de dezvoltare pentru teritoriul CENTRUL PENTRU DEZVOLTARE RURALĂ GIURGIU

Obiectiv operațional - Participarea Grupurilor de Acțiune Locală la proiecte de cooperare.

Obiectivul prezentat mai sus reflectă analiza SWOT, el fiind în conformitate cu prioritățile 1- 6 și cu obiectivul numărul 8, prezentate în cadrul capitolului de priorități.

După cum se poate observa, și în cadrul acestei măsuri, obiectivul stabilit pentru implementarea planului de dezvoltare locală reflectă analiza SWOT a grupului, între obiectiv și priorități existând o relație sinergetică și complementară. Prin urmare, criteriul de selecție CS3.1.2 este respectat încă o dată.

Scopul urmărit și raportul cu strategia de dezvoltare

Prezenta strategie are ca scop dezvoltarea zonei potențialului grup de acțiune locală **CENTRUL PENTRU DEZVOLTARE RURALA GIURGIU**. O formă de dezvoltare a acestei zone o reprezintă și cunoașterea modului de acțiune a unui alt grup de acțiune locală. Așadar, prin acțiuni de cooperare ce se pot materializa prin intermediul măsurii 421, se pot realiza schimburi de informații relevante cu privire la proiecte de succes, acțiunile model și alte tipuri de activități de cooperare ce pot aduce o valoare adăugată zonei potențialului grup de acțiune locală **CENTRUL PENTRU DEZVOLTARE RURALĂ GIURGIU**.



2. Descrierea acțiunilor și modul în care acestea satisfac nevoile stabilite precum și modul de acoperire a teritoriului CENTRUL PENTRU DEZVOLTARE RURALA GIURGIU

Descrierea acțiunilor și modul în care acestea satisfac nevoile stabilite

Domeniul de acoperire al măsurii este reprezentat de proiecte de cooperare. Proiectele de cooperare vor cuprinde următoarele aspecte:

- a. Parteneriatul: implicarea partenerilor locali în operațiunile prevăzute.
- b. Integrarea în strategia teritoriului: integrarea în strategia teritorială, valoarea adăugată a proiectului, coordonarea cu alte acțiuni derulate, valorificarea experienței cooperării din afara teritoriului.
- c. Tipul de proiect: Acțiuni comune concrete (mai mult decât o intenție și/sau un schimb de experiență).
- d. Aspecte tehnice: fezabilitate tehnică, calendar, mecanismul de implementare, aspecte practice, metodologie și organizare, indicatori de monitorizare, managementul proiectului.
- e. Aspecte financiare: buget realist și coerent, plan de finanțare, deviz, fezabilitate financiară, implicarea diverșilor actori.

Modul de acoperire a teritoriului de catre acțiunile aferente acestei măsuri:

Acțiunile sunt destinate întregului teritoriu.

Activitățile prezentate mai sus sunt în conformitate cu prioritățile 1-6 și cu obiectivul numărul 7, prezentate în cadrul capitolului de priorități.

După cum se poate observa, acțiunile stabilite în cadrul acestei măsuri sunt în concordanță cu obiectivele și prioritățile strategiei. Prin urmare, criteriul de selecție CS3.1.3 se respectă încă o dată.



3. Sinergia cu alte masuri

Această măsură este complementară cu toate celelalte măsuri, prezentate anterior în cadrul planului de dezvoltare locală. Acțiunile specifice acestei măsuri se pot realiza fie individual, fie în complementaritate cu alte acțiuni din cadrul altor măsuri.

Atenție! Cu scopul evitării dublei finanțari, acțiunile sprijinite de măsura 421 nu pot primi ajutor financiar nerambursabil printr-un alt instrument de finanțare!

Dupa cum se poate observa, prin intermediul acestei masuri, strategia de dezvoltare locala propusa demonstreaza complementaritatea cu alte programe de dezvoltare. Prin urmare, criteriul de selectie CS3.1.4 se respecta inca o data.

4. Beneficiarii

Această măsură are ca beneficiar **GAL CENTRUL PENTRU DEZVOLTARE RURALĂ GIURGIU**, în parteneriat cu alte GAL-uri naționale sau internaționale organizate în conformitate cu abordarea LEADER. **Evaluarea numărului de beneficiari s-a realizat în cadrul subcapitolului de sinteză a măsurilor.**

5. Tipuri de acțiuni eligibile

Tip de acțiuni eligibile: acțiuni de cooperare ce constau în:

- pregătirea proiectelor de cooperare – organizare misiuni tehnice, întâlniri, seminarii, activități de traducere și interpretare, multiplicare documente;
- investiții pentru implementarea proiectelor comune;



- proiecte comune de instruire.

În ceea ce privește defalcarea acțiunilor în materiale și imateriale, aceasta s-a realizat în cadrul subcapitolului de sinteză a măsurilor.

Măsura nu sprijină doar simple schimburi de experiență între GAL-uri, ci acțiuni care se concretizează în investiții sau produse.

6. Criterii de selecție locală

Criterii de eligibilitate:

- parteneriatele reprezintă GAL-uri sau sunt organizate în conformitate cu abordarea LEADER
- proiectele vor fi elaborate și implementate în comun
- coordonatorul este un GAL finanțat prin axa LEADER
- activitățile/proiectele să corespundă unei măsuri sau mai multor măsuri din FEADR
- valoarea proiectului (suma solicitată) să se încadreze în limita financiară maximă stabilită (200.000 euro co-finanțare publică, iar valoarea totală a investiției nu va depăși 400.000 euro).

Vor avea prioritate:

1. Proiectele de cooperare implementate de beneficiari tineri (persoane până în 40 de ani);
2. Proiectele de cooperare implementate de beneficiari - fermieri de semisubzistență;

Dupa cum se poate observa, criteriile de selectie 1, 2 prezentate mai sus demonstreaza faptul ca strategia propusa se adreseaza atat tinerilor cat si fermierilor de semisubzistenta. Prin urmare, se respecta criteriile de selectie SCS3.2.4 si SCS3.2.5 .

3. Proiecte de cooperare implementate de beneficiari constituiți sub o formă asociativă sau membrii unei forme asociative recunoscute conform legislației în vigoare;



Dupa cum se poate observa, criteriul de selectie locala 3 prezentat mai sus reprezinta o forma de promovare a formelor asociative. Introducerea acestui criteriu de selectie locala ca reprezentand o prioritate pentru teritoriul GAL demonstreaza respectarea criteriului de selectie SCS3.2.7 recomandat de minister.

4. Proiecte care includ acțiuni de protecție a mediului;

Dupa cum se poate observa, criteriul de selectie 4 prezentat mai sus demonstreaza faptul ca strategia grupului de actiune locala integreaza probleme de mediu. Prin urmare, acest criteriu de selectie locala propus este in conformitate cu criteriul de selectie CS3.2.6 recomandat de minister.

5. Proiectele de cooperare care implică mai mult de două GAL-uri din România;
6. Proiectele de cooperare care implică un GAL din alt stat membru cu experiență Leader +;
7. Proiectele de cooperare care includ activități inovative;
8. Proiectele de cooperare care combină obiectivele din diferite axe ale PNDR.

Criteriile de selectie locala prezentate mai sus sunt in conformitate cu prioritatile 1- 6 si cu obiectivul numarul 8, prezentate in cadrul capitolului de prioritati.

Dupa cum se poate observa, criteriile de selectie locala propuse se incadreaza in obiectivele strategiei, ele fiind, totodata, in conformitate cu prioritatile stabilite. Prin urmare, criteriul de selectie SCS3.1.5 se respecta inca o data.

7. Intensitatea ajutorului

100% .

8. Indicatori de monitorizare:

Tip indicator	Indicator	Ținta 2012-2015
Realizare	Numar de proiecte de cooperare sprijinite:	3
	- Transnaționale;	1
	- Inter – teritorială;	2
	Numărul de GAL-uri care întreprind proiecte de cooperare	1
Rezultat	Numărul brut de locuri de muncă create	2
Impact	Crearea de locuri de muncă suplimentare (echivalență de normă întreagă) din care contribuția Măsurii 421	50
		2

Tip indicator	Indicator	Ținta 2012-2015
Realizare	Numar de total de proiecte sprijinite	3
Realizare	Numar de proiecte sprijinite ale caror beneficiari sunt tineri	2
Realizare	Proiecte ale caror beneficiari reprezinta sau fac parte dintr-o forma asociativa (grup de producatori, asociatii, parteneriate etc)	3
Realizare	Numar de proiecte care integreaza probleme de mediu	2

Indicatori adiționali

Tip indicator	Indicator	Ținta 2012-2015
Realizare	Numărul de proiecte de cooperare care implică mai mult de două GAL-uri din România	1
	Numărul de proiecte de cooperare care implică un GAL din UE cu experiență în LEADER+	2



9. Buget

Bugetul alocat măsurii pentru perioada 2012-2013, pentru GAL - **CENTRUL PENTRU DEZVOLTARE RURALA GIURGIU**, este de **185.000 euro**.

MASURA 431.2 - FUNCȚIONAREA GRUPULUI DE ACȚIUNE LOCALĂ, DOBÂNDIREA DE COMPETENȚE ȘI ANIMAREA TERITORIULUI

1. Obiectivele urmărite prin implementarea proiectului și raportul cu strategia de dezvoltare pentru teritoriul CENTRUL PENTRU DEZVOLTARE RURALA GIURGIU

Măsura 431.2 urmărește creșterea capacității de implementare a strategiilor de dezvoltare locală prin:

- a) Construcție instituțională la nivel local;
- b) Asigurarea resurselor umane, financiare și tehnice pentru sprijinirea activității Grupurilor de Acțiune Locală;
- c) Instruirea personalului Grupurilor de Acțiune Locală în vederea elaborării și implementării strategiilor de dezvoltare locală;
- d) Animarea teritoriului.

Funcționarea grupului de acțiune locală se va realiza cu respectarea priorităților 1-6 și obiectivelor 1-8 prezentate anterior în capitolul de priorități.

Asadar, și în cadrul acestei măsuri, obiectivul stabilit pentru implementarea planului de dezvoltare locală reflectă analiza SWOT a grupului, între obiectiv și priorități existând o relație sinergetică și complementară. Prin urmare, criteriul de selecție SCS3.1.2 este respectat încă o dată.



Scopul urmărit și raportul cu strategia de dezvoltare

Accesarea măsurii 431.2 este necesară și oportună pentru implementarea strategiei de dezvoltare a grupului de acțiune locală **CENTRUL PENTRU DEZVOLTARE RURALĂ GIURGIU**. Așadar, această măsură oferă grupului posibilitatea de a funcționa corect, asigurându-i resursele financiare necesare: închirierea unor locații, plata experților implicați în implementarea strategiei de dezvoltare locală, închirierea/achiziția de echipamente de birotică și electronice și alte acțiuni specifice funcționării GAL.

2. Descrierea acțiunilor și modul în care acestea satisfac nevoile stabilite precum și modul de acoperire a teritoriului CENTRUL PENTRU DEZVOLTARE RURALĂ GIURGIU

Descrierea acțiunilor și modul în care acestea satisfac nevoile stabilite

Componenta a – Funcționarea GAL (maxim 80% din totalul alocat măsurii)

Componenta b - Instruire și animarea teritoriului după selecția GAL (minim 20% din totalul alocat măsurii)

Acțiunile satisfac necesitățile în ceea ce privește organizarea și funcționarea grupului de acțiune locală **CENTRUL PENTRU DEZVOLTARE RURALĂ GIURGIU**.

Acțiunile prezentate mai sus, vor fi implementate în cadrul grupului de acțiune locală cu respectarea priorităților 1-6 și obiectivelor 1-8 prezentate anterior în capitolul de priorități. Prin urmare, acțiunile stabilite în cadrul acestei măsuri, sunt în concordanță cu obiectivele și prioritățile strategiei. Așadar, criteriul de selecție CS3.1.3 se respectă încă o dată.

Modul de acoperire a teritoriului de către acțiunile aferente acestei măsuri:

- Acțiunile prevăzute în **componenta a** sunt destinate strict parteneriatului GAL;



- Acțiunile prevăzute în **componenta b** sunt destinate întregului teritoriu acoperit de GAL.

3. Sinergia cu alte masuri

Măsura este complementară cu toate măsurile prezentate mai sus. **Acțiunile specifice acestei măsuri se pot realiza fie individual, fie în complementaritate cu alte acțiuni din cadrul altor măsuri.**

Atenție! Cu scopul evitării dublei finanțări, acțiunile sprijinite de măsura 431.2 nu pot primi ajutor financiar nerambursabil printr-un alt instrument de finanțare!

După cum se poate observa, prin intermediul acestei măsuri, strategia de dezvoltare locală propusă, demonstrează complementaritatea cu alte programe de dezvoltare. Prin urmare, criteriul de selecție CS3.1.4 se respectă încă o dată.

4. Beneficiarii

GAL - CENTRUL PENTRU DEZVOLTARE RURALA GIURGIU

Evaluarea numărului de beneficiari s-a realizat în cadrul subcapitolului de sinteză a măsurilor.

5. Tipuri de acțiuni eligibile

Componenta a):

Ponderele cheltuielilor de funcționare nu va depăși 80% din totalul alocat GAL-ului din cadrul acestei submăsuri:

- Salarii și alte plăți pentru personalul GAL;
- Cheltuieli legate de plata experților și pentru alte servicii de expertiză legate de implementarea strategiei de dezvoltare locală;



- Cheltuieli pentru închirierea unor locații;
- Cheltuieli pentru închirierea/achiziția de echipamente de birotică și electronice, precum și a altor echipamente necesare pentru desfășurarea activităților GAL;
- Cheltuieli pentru organizarea întâlnirilor;
- Cheltuieli legate de comunicare (telefonie, internet, poștă și servicii poștale), transport și plata utilităților (căldură, lumină, etc.);
- Cheltuieli pentru participarea la activitățile rețelei naționale și europene de dezvoltare rurală, seminarii etc.

Componenta b):

Pentru aceste activități, GAL **CENTRUL PENTRU DEZVOLTARE RURALĂ GIURGIU** va cheltui cel puțin 20% din valoarea eligibilă determinată pentru fiecare GAL în parte din cadrul acestei sub-măsuri (431.2) și poate acoperi cheltuieli precum:

- Studii ale zonei;
- Măsuri pentru furnizarea informației cu privire la strategia de dezvoltare locală;
- Instruirea personalului implicat în implementarea strategiei de dezvoltare locală;
- Evenimente de promovare;
- Instruirea liderilor locali.

Nu este eligibilă cheltuiala pentru achiziția sau construcția de clădiri, precum și achiziționarea de mijloace de transport și achiziționarea de teren.

În ceea ce privește defalcarea acțiunilor în materiale și imateriale, aceasta s-a realizat în cadrul subcapitolului de sinteză a măsurilor.

6. Criterii de selecție locală

Se vor respecta criteriile de selecție din fișa măsurii 431.2, PNDR.

7. Intensitatea ajutorului

100%

8. Indicatori de monitorizare



Tip de indicator	Indicator	Ținta 2012-2015
Realizare	Numărul de acțiuni sprijinite privind <i>functionarea Grupurilor de Actiune Locală, (1 actiune = 1 buget anual)</i>	4
	Numărul de acțiuni sprijinite privind <i>dobândirea de competențe (1 acțiune = 1 sesiune de instruire)</i>	1
	Numărul de acțiuni sprijinite privind <i>animarea teritoriului (1 acțiune = 1 seminar de animare)</i>	2
Rezultat	Numărul de participanți care au finalizat cu succes acțiunea de instruire	1 (GAL “CENTRUL PENTRU DEZVOLTARE RURALA GIURGIU”)

9. Buget

Bugetul alocat măsurii pentru perioada 2012-2013, pentru GAL **CENTRUL PENTRU DEZVOLTARE RURALA GIURGIU** este de **300.000 euro**.



SINTEZA MĂSURILOR PREZENTATE

MASURA 411 PRIN MASURA 111- FORMARE PROFESIONALĂ, INFORMARE ȘI DIFUZARE DE CUNOȘTIȚE

Obiectivul și raportul cu strategia de dezvoltare -miza intervenției

Obiectiv:

Îmbunătățirea competitivității sectoarelor agricol, silvic și alimentară, utilizarea durabilă a terenurilor agricole și protecția mediului, prin acțiuni de formare, informare și difuzare de cunoștințe inovative adresate persoanelor adulte care activează în sectoarele menționate.

Raportul cu strategia de dezvoltare

Necesitatea activităților de formare profesională apare în zona grupului de acțiune locală **CENTRUL PENTRU DEZVOLTARE RURALA GIURGIU** în contextul legat de creșterea competitivității și diversificării produselor și activităților din agricultură și silvicultură, de restructurarea și modernizarea sectoarelor agricole și forestiere, a sectoarelor de procesare și comercializare pentru produsele agricole și forestiere, de încurajarea afacerilor orientate spre piață, a cerințelor pentru o gamă largă de aptitudini economice și de management cât și de îndeplinirea obiectivului gestionării durabile a terenurilor și protecției mediului, aplicarea de tehnologii și practici prietenoase mediului și de utilizare a energiei regenerabile.

Descrierea intervenției- domeniul de acoperire al măsurii

Măsura sprijină:

1. Programe de formare profesională de scurtă durată (inițiere, perfecționare și specializare), cu perioade diferențiate de pregătire, în funcție de tematica cursului, grupul țintă și nivelul existent de pregătire al solicitanților de formare profesională în vederea îmbunătățirii și perfecționării cunoștințelor privind competențele manageriale și tehnice în domeniul agricol, forestier și agro-alimentar, introducerea de noi tehnologii și inovații, protecția mediului și agricultura ecologică, cunoașterea și respectarea condițiilor de eco-condiționalitate etc.
2. Acțiuni de informare și difuzare de cunoștințe privind schemele de sprijin ale PAC, a modului de aplicare a măsurilor pentru dezvoltare rurală. Acțiunile prevăzute să se efectueze prin această măsură au un caracter colectiv și nu individual.



Beneficiari

Beneficiarii finali sunt persoane adulte care activeaza în domeniile agriculturii, silviculturii (inclusiv proprietari de padure) si industriei agro-alimentare.

Beneficiarii directi, furnizori ai actiunilor de formare profesionala, informare si difuzare a cunostintelor, sunt entitati publice sau private care activeaza în domeniul formarii profesionale a adultilor si/sau informarii si difuzarii de cunostinte.

Evaluarea numarului: **4 beneficiari directi**
250 de beneficiari finali

Precizari privind actiunile eligibile

*Actiuni imateriale:

Tip de actiuni eligibile:

1. Oferirea de programele de formare profesionala care cuprind actiuni din domeniile agricol, silvic si alimentar, ca de exemplu:
 - a) Diversificarea activitatilor în exploatarele agricole, îmbunatatirea calitatii productiei, igiena si siguranta alimentelor, crearea de conditii pentru a asigura bunastarea animalelor si sanatatea plantelor, siguranta muncii, folosirea fertilizantilor si amendamentelor în agricultura în concordanta cu standardele Uniunii Europene;
 - b) Îmbunatatirea si încurajarea afacerilor;
 - c) Îmbunatatirea cunostintelor privind protectia mediului;
 - d) Pregatire tehnica (noi tehnologii informationale, introducerea de inovatii, difuzarea rezultatelor cercetarii si a gestionarii durabile a resurselor naturale etc.);
 - e) Managementul durabil al terenurilor agricole si forestiere;
 - f) Dezvoltarea unor capacitati inovative în lantul agro-alimentar;
 - g) Însusirea cerintelor privind eco-conditionalitatea si aplicarea unor metode de productie compatibile cu întretinerea si ameliorarea peisajului, respectiv cu protectia mediului.
2. Sprijin financiar acordat pentru participarea fermierilor la diferite întruniri tematice, târguri, expozitii, proiecte de succes, evenimente care pot contribui la informarea acestora privind, de exemplu, noile tehnologii aplicate în diferite sectoare, sau pentru actiuni de schimb de experienta etc.



Alte tipuri de actiuni eligibile (actiuni inovative):

1. Programe de instruire practica orientate catre membrii grupului de actiune locala **CENTRUL PENTRU DEZVOLTARE RURALA GIURGIU** si catre echipa sa tehnica. Pentru implementarea acestei actiuni, se pot avea in vedere, de asemenea, si forme de instruire practica in situ al caror scop este reprezentat de asimilarea de noi cunostinte prin puterea exemplului, in ceea ce priveste proiecte realizate in alte zone, fie la nivel national, fie la nivel international.
2. Actiuni de orientare pentru sprijinirea potentialilor agenti economici cu scopul consolidarea initiativei antreprenoriale in cadrul unor noi activitati care sa diminueze dependenta de agricultura: agroturism, energie din surse alternative, marca de calitate a produselor traditionale, etc.
3. Actiuni de orientare pentru infiintarea de microintreprinderi care au ca scop dezvoltarea activitatilor de transformare /comercializare a produselor traditionale cu o valoare adaugata.
4. Actiuni pentru introducerea noilor tehnologii in activitati non – agricole: "pepiniera de idei din partea tinerilor".
5. Cursuri de formare pentru administrarea de pagini web ce au ca scop comercializarea produselor traditionale si, asadar, extinderea canalelor de distributie.
6. Actiuni de formare a tinerilor pentru pastrarea identitatii teritoriului prin cunoasterea activitatilor traditioale si a modalitatilor de promovare.
7. Proiecte de formare pentru realizarea si marcarea unor rute turistice de interes pentru teritoriu: de exemplu zone piscicole, zone agorturistice
8. Actiuni de instruire pentru realizarea standardelor de calitate incluse in cadrul imaginii de marca teritoriale (meniuni si degustari, seminarii practice, etc)
9. Actiuni de formare pentru e-commerce in vederea accesului la un nou canal de distributie si la penetrarea unor piete noi; reevaluarea nisei de piata.
10. Actiuni de formare pentru realizarea de campanii de comunicare si difuziune a programului in teritoriu.

*Actiuni materiale:

Tip de actiuni eligibile:

- nu este cazul

Finantare

- Ajutorul public (FEADR + contributie nationala): **100%**

Preturile afișate sunt în euro.

Numar de proiecte prevazute	Cost total mediu	Estimarea costului total pe masura	Contributia FEADR-masura	Contributia publica nationala	Contributia privata
8	13.750 euro	110.000 euro	88.000 euro	22.000 euro	0 euro

**MĂSURA 411 PRIN MASURA 121- MODERNIZAREA EXPLOATAȚILOR AGRICOLE****Obiectivul și raportul cu strategia de dezvoltare -miza intervenției****Obiectiv**

Cresterea competitivitatii sectorului agricol printr-o utilizare mai buna a resurselor umane si a factorilor de productie.

Raportul cu strategia de dezvoltare

Investitiile realizate pana in prezent in zona **CENTRUL PENTRU DEZVOLTARE RURALA GIURGIU** nu au reusit decât într-o mica masura sa se adapteze nevoilor actuale ale pietei. Se impune astfel, îmbunatatirea competitivitatii exploatațiilor, în special a celor de semi-subzistenta care prin investitii în capital fix si prin introducerea tehnologiilor noi si performante vor conduce la transformarea unui numar mare de astfel de ferme în exploatații agricole viabile.

Descrierea intervenției- domeniul de acoperire al masurii

În cadrul acestei masuri vor fi sprijinite investitiile orientate spre dotarea cu utilaje si echipamente performante în raport cu structura agricola actuala, precum si investitiile privind adaptarea constructiilor agricole pentru respectarea standardelor comunitare si cresterea competitivitatii exploatațiilor agricole.

Scopul sprijinului acordat prin masura, cuprinde:

- a) Îmbunatatirea performantelor generale ale exploatațiilor agricole;
- b) Respectarea standardelor comunitare aplicabile;
- c) Cresterea calitatii produselor obtinute si diversificarea productiei agricole;
- d) Promovarea producerii si utilizarii durabile de energie, inclusiv energie din surse regenerabile în cadrul fermei;
- e) Înfiintarea de culturi de specii forestiere cu ciclu de productie scurt (pâna la 5 ani) si regenerare pe cale vegetativa (lastari, drajoni etc.), cum ar fi culturile de plop, salcii, salcâmi etc., în scopul producerii de energie regenerabila;
- f) Cresterea competitivitatii produselor agricole prin promovarea procesarii inclusiv a produselor traditionale la nivelul fermei si comercializarea directa a acestora.



Beneficiari

Tipuri de beneficiari

- Persoana fizica;
- Persoana fizica autorizata (înfiintata în baza OUG nr. 44/ 16 aprilie 2008);
- Intreprinderi individuale (înfiintate în baza OUG nr. 44/ 16 aprilie 2008);
- Intreprinderi familiale (înfiintate în baza OUG nr. 44/ 16 aprilie 2008);
- Societate în nume colectiv – SNC (înfiintata în baza Legii nr. 31/1990, cu modificarile si completarile ulterioare);
- Societate în comandita simpla – SCS (înfiintata în baza Legii nr. 31/ 1990, cu modificarile si completarile ulterioare);
- Societate pe actiuni – SA (înfiintata în baza Legii nr. 31/ 1990, cu modificarile si completarile ulterioare);
- Societate în comandita pe actiuni – SCA (înfiintata în baza Legii nr. 31/ 1990, cu modificarile si completarile ulterioare);
- Societate cu raspundere limitata – SRL (înfiintata în baza Legii nr. 31/ 1990, cu modificarile si completarile ulterioare);
- Societate comerciala cu capital privat (înfiintata în baza Legii nr. 15/ 1990, cu modificarile si completarile ulterioare);
- Societate agricola (înfiintata în baza Legii nr. 36/ 1991);
- Societate cooperativa agricola (înfiintata în baza Legii nr. 1/ 2005);
- Grup de producatori (recunoscut în baza Legii nr. 338/ 2005), doar cu conditia ca investitiile realizate sa deserveasca interesele propriilor membri;
- Cooperativa agricola (înfiintata în baza Legii nr. 566/ 2004), doar cu conditia ca investitiile realizate sa deserveasca interesele propriilor membri.

Evaluarea numarului: **17 beneficiari**

Precizari privind actiunile eligibile

*Actiuni imateriale:

Tip de actiuni eligibile:

i. Costurile generale ale proiectului, conform articolului nr. 55 din Regulamentul (CE) nr. 1974/2006, cum ar fi: taxe pentru arhitecti, ingineri si consultanti, studii de fezabilitate, taxe pentru eliberarea certificatelor, avizelor si autorizatiilor necesare implementarii proiectelor, asa cum sunt ele mentionate în legislatia nationala, achizitionarea de patente si licente (maxim 8%) din valoarea totala eligibila a proiectului, daca proiectul prevede si constructii, si maxim 3% în cazul în care proiectul nu prevede realizarea constructiilor);

*Actiuni materiale:

Tip de actiuni eligibile:

- i. Construirea si/sau modernizarea cladirilor utilizate pentru productia agricola la nivel de ferma, incluzând investitiile pentru respectarea standardelor comunitare si pe cele pentru protectia mediului;
- ii. Construirea si/sau modernizarea infrastructurii rutiere interne sau de acces din domeniul agricol, inclusiv utilitati si racorduri identificate ca necesare prin studiul de fezabilitate sau memoriul justificativ;



- iii. Construirea si/sau modernizarea fermelor de taurine pentru productia de lapte, ca de exemplu: echipamente pentru producerea de furaje, instalatii de muls, linii tehnologice de prelucrare si ambalare a produselor, dotari tehnice în scopul asigurarii controlului calitatii la nivel de ferma, etc.;
- iv. Construirea si/sau modernizarea serelor, inclusiv a centralelor termice si instalatiilor de irigat, asigurarea utilitatilor în vederea respectarii conditiilor de mediu;
- v. Achizitionarea sau achizitionarea în leasing de tractoare noi, combine de recoltat, masini, utilaje, instalatii, echipamente si accesorii, echipamente si software specializate, identificate ca necesare prin studiul de fezabilitate sau memoriul justificativ;
- vi. Achizitionarea sau achizitionarea în leasing de noi mijloace de transport specializate, necesare activitatii de productie, identificate ca necesare prin studiul de fezabilitate sau memoriul justificativ;
- vii. Investitii în apicultura, cu exceptia celor realizate prin Programul National Apicol;
- viii. Investitii pentru procesarea produselor agricole la nivelul fermei, cuprinzând echipamente pentru vânzarea acestora, inclusiv depozitare, racire etc.;
- ix. Investitii necesare adaptarii exploatatilor pentru agricultura ecologica;
- x. Investitiile necesare realizarii conformitatii cu standardele comunitare.

Finantare

- Ajutorul public (FEADR + contributie nationala): **40%**

Sprijinul nerambursabil se va putea majora cu:

- 10% - pentru investitiile realizate de tinerii agricultori cu vârsta sub 40 ani, la data depunerii Cererii de Finantare;
- 10% - pentru investitiile realizate de agricultorii din zonele montane cu handicap natural, în zone cu handicap natural si în arii naturale protejate încadrate în rețeaua Natura 200015 (conform Regulamentului CE nr.1698/2005, art. 36, litera a, punctele i, ii si iii);
- 10% - pentru investitiile având drept scop implementarea noilor provocari prin urmatoarele tipuri de operatiuni: „îmbunatatirea eficientei utilizării si depozitarii îngrasamintelor cu azotat”, „instalatii pentru tratamentul apelor reziduale în exploatatii agricole si în cadrul proceselor de prelucrare si comercializare”. Aceasta majorare se aplica exclusiv la partea din proiect destinata investitiilor în aceste doua tipuri de operatiuni;



Numar de proiecte prevazute	Cost total mediu	Estimarea costului total pe masura	Contributia FEADR-masura	Contributia publica nationala	Contributia privata
17	56.470 euro	960.000 euro	384.000 euro	96.000 euro	480.000 euro

Masura 411 prin Masura 123 Cresterea valorii adaugate a produselor agricole si forestiere

Obiectivul si raportul cu strategia de dezvoltare -miza interventiei

Obiectiv

Cresterea competitivitatii întreprinderilor de procesare agro-alimentare si forestiere prin îmbunatatirea performantei generale a întreprinderilor din sectorul de procesare si marketing a produselor agricole si forestiere, printr-o mai buna utilizare a resurselor umane si a altor factori de productie.

Raportul cu strategia de dezvoltare

Pe teritoriul grupului de actiune locala **CENTRUL PENTRU DEZVOLTARE RURALA GIURGIU** se remarca înca un grad redus de specializare a întreprinderilor, o productivitate scazuta a muncii, un grad redus de utilizare a inovatiilor, un nivel tehnic necorespunzator, precum si neconformitate cu standardele comunitare. Prin urmare, crearea si dezvoltarea unui sistem de colectare si depozitare a produselor agricole si forestiere promovate în principal, de formele asociative (de ex. grupuri de producatori) devine o necesitate imediata în vederea obtinerii de produse corespunzatoare din punct de vedere cantitativ si calitativ solicitarilor pietei.

Descrierea interventiei- domeniul de acoperire al masurii

Sprijinul prin aceasta masura se acorda pentru realizarea de investitii corporale si necorporale în cadrul întreprinderilor pentru procesarea si marketingul produselor agricole care proceseaza materii prime, incluse în Anexa I la Tratatul de Instituire a Comunitatii Europene, cu exceptia produselor piscicole si care obtin produse incluse si neincluse în Anexa I, pentru:

- a) Dezvoltarea de noi produse, procese si tehnologii;
- b) Promovarea investitiilor pentru producerea si utilizarea energiei din surse regenerabile;



- c) Adaptarea la cerintele pietei, în functie de resursele locale precum si deschiderea de noi oportunitati de piata;
- d) Promovarea investitiilor pentru producerea biocombustibililor;
- e) Promovarea de investitii pentru respectarea standardelor comunitare;
- f) Cresterea productivitatii muncii în sectorul agro-alimentar;
- g) Aplicarea masurilor de protectia mediului, inclusiv masuri de eficienta energetica;
- h) Cresterea numarului de locuri de munca si a sigurantei la locul de munca.

Pentru investitiile de procesare si marketing a produselor agricole care vizeza obtinerea de produse neincluse în Anexa I la Tratatul de Instituire a Comunitatii Europene, vor fi sprijinite numai sectoarele precizate în schema de ajutor de stat, care va fi conforma regulamentelor de ajutor de stat si numai de la data intrarii în vigoare a acesteia .

De asemenea, sprijinul este acordat pentru investitii corporale si necorporale pentru procesarea si marketingul produselor forestiere, prin:

- a) Cresterea eficientei sectorului de procesare si marketing a produselor forestiere prin inovatii si introducerea de noi tehnologii, masini si echipamente, cu respectarea standardelor de siguranta în munca si de protectie a mediului;
- b) Adaptarea la cerintele pietei, a prelucrării si comercializării produselor forestiere, în functie de resursele locale, si explorarea de noi oportunitati de piata de desfacere;
- c) Îmbunatatirea competitivitatii unitatilor de prelucrare si comercializare a produselor forestiere prin cresterea randamentului instalatiilor si proceselor de prelucrare si a calitatii produselor;
- d) Obtinerea de surse de energie regenerabila din biomasa forestiera;
- e) Îmbunatatirea dotarilor microîntreprinderilor prin achizitionarea de echipamente, utilaje si masini complexe de recoltare si prelucrare, în cadrul aceluiasi proces tehnologic, a produselor forestiere, cum sunt masinile forestiere multifunctionale de recoltat cu impact redus asupra mediului;
- f) Cresterea numarului de locuri de munca în sectorul procesării si valorificării produselor forestiere;
- g) Cresterea productivitatii muncii în sectorul forestier;
- h) Pentru procesarea produselor forestiere lemnoase sunt eligibile numai operatiile care au loc înainte de prelucrarea industrială în conformitate cu art. 19 din Regulamentul (CE) nr. 1974/2006.

Beneficiari

Tipuri de beneficiari

- Micro-întreprinderi și Întreprinderi Mici și Mijlocii – definite în conformitate cu Recomandarea (CE) nr. 361/2003, respectiv în conformitate cu Legea nr. 346/ 2004, cu modificările și completările ulterioare;
- Alte întreprinderi care nu sunt micro-întreprinderi, întreprinderi mici și mijlocii, care au mai puțin de 750 angajați sau cu o cifră de afaceri care nu depășește 200 milioane Euro – definite în conformitate cu art. 28 din



Regulamentul (CE) nr. 1698/2005.

- Cooperative agricole de procesare a produselor agricole – constituite conform Legii nr. 566/ 2004;
- Societăți cooperative de valorificare – constituite conform Legii nr. 1/ 2005;
- Intreprinderi familiale/ Intreprinderi indivinduale – *înființate în baza* OUG nr. 44/ 16 aprilie 2008;
- Grupuri de producători constituite conform Ordonanței nr. 37/ 2005 cu modificările și completările ulterioare, care au ca scop comercializarea în comun a produselor agricole și silvice și aparțin următoarelor forme juridice :
 - societăți comerciale - constituite conform Legii nr. 31/ 1990
 - cooperative agricole de procesare a produselor agricole, constituite conform Legii nr. 566/ 2004.

Evaluarea numarului **16 beneficiari**

Precizari privind actiunile eligibile

***Actiuni imateriale:**

Tip de actiuni eligibile:

- i. Organizarea si implementarea sistemelor de management al calitatii si de siguranta alimentara, daca sunt în legatura cu investitiile corporale ale proiectului;
- ii. Cumpararea de tehnologii (know-how), achizitionarea de patente si licente pentru pregatirea implementarii proiectului;
- iii. Taxe pentru arhitecti, ingineri si consultanti, studii de fezabilitate, taxe pentru eliberarea certificatelor, avizelor si autorizatiilor necesare implementarii proiectelor, asa cum sunt ele mentionate în legislatia nationala, pentru pregatirea implementarii proiectului (maxim 8% din valoarea totala eligibila a proiectului, daca proiectul prevede si constructii si maxim 3% în cazul în care proiectul nu prevede realizarea constructiilor);
- iv. Achizitionarea de software, identificat ca necesar prin studiul de fezabilitate sau memoriul justificativ.

***Actiuni materiale:**

Tip de actiuni eligibile:

Pentru produsele agricole

- a) Constructii noi si/sau modernizarea cladirilor folosite pentru procesul de productie, inclusiv constructii destinate protectiei mediului, infrastructura interna si utilitati, precum si bransamente si racorduri necesare proiectelor;



- b) Constructii noi si/sau modernizari pentru depozitarea produselor, inclusiv depozite frigorifice en-gross;
- c) Achiziționarea sau achiziționarea în leasing de noi utilaje, instalatii, echipamente, aparate si costuri de instalare;
- d) Investitii pentru îmbunatatirea controlului intern al calitatii materiei prime, semifabricatelor, produselor si subproduselor obtinute în cadrul unitatilor de procesare si marketing;
- e) Investitii pentru producerea si utilizarea energiei din surse regenerabile;
- f) Achiziționarea sau achiziționarea în leasing de noi mijloace de transport specializate, necesare activității de producție și, identificate ca necesare prin studiul de fezabilitate sau memoriul justificativ.
- Investiții în active necorporale:**
- a) Organizarea și implementarea sistemelor de management a calității și de siguranță alimentară, dacă sunt în legătură cu investițiile corporale ale proiectului;
- b) Cumpărarea de tehnologii (know-how), achiziționarea de patente și licențe pentru pregătirea implementării proiectului;
- c) Costurile generale ale proiectului conform articolului nr. 55 din Regulamentul Comisiei (CE) nr. 1974/2006, cum ar fi: taxe pentru arhitecți, ingineri și consultanți, studii de fezabilitate, taxe pentru eliberarea certificatelor, avizelor și autorizațiilor necesare implementării proiectelor, așa cum sunt ele menționate în legislația națională, pentru pregătirea implementării proiectului (maxim 8% din valoarea totală eligibilă a proiectului, dacă proiectul prevede și construcții și maxim 3% în cazul în care proiectul nu prevede realizarea construcțiilor);
- d) Achiziționarea de software, identificat ca necesar prin Studiul de Fezabilitate sau Memoriul Justificativ.

Finantare

- Ajutorul public (FEADR + contributie nationala): **50%**
- Pentru microîntreprinderi si întreprinderi mici si mijlocii si 25% pentru alte întreprinderi
- Cuantumul sprijinului este de 50% din valoarea eligibila a investitiei

Numar de proiecte prevazute	Cost total mediu	Estimarea costului total pe masura	Contributia FEADR-masura	Contributia publica nationala	Contributia privata
16	52.500 euro	840.000 euro	336.000 euro	84.000 euro	420.000 euro



Masura 411 prin Masura 312-Sprijin pentru crearea si dezvoltarea de micro-întreprinderi

Obiectivul si raportul cu strategia de dezvoltare -miza interventiei

Obiectivul masurii vizeaza dezvoltarea durabila a economiei rurale prin încurajarea activitatilor non-agricole, în scopul cresterii numarului de locuri de munca si a veniturilor aditionale.

Raportul cu strategia de dezvoltare

În prezent în zona **CENTRUL PENTRU DEZVOLTARE RURALA GIURGIU**, functiile economice depind aproape în întregime, de existenta activitatilor agricole. Necesitatea restructurarii activitatilor la nivelul fermelor agricole împreuna cu îmbunatatirea capitalului fermelor comerciale si orientarea inevitabila catre o ocupare partiala în agricultura va determina eliberarea unei parti considerabile a fortei de munca din sectorul agricol. Aceasta situatie explica necesitatea crearii de locuri de munca alternative, precum si a surselor de venituri aditionale din activitati non-agricole, alaturi de reorientarea fortei de munca spre activitati non-agricole productive si catre dezvoltarea serviciilor pentru populatia rurala

Descrierea interventiei- domeniul de acoperire al masurii

Sprijinul activitatilor non-agricole în spatiul rural prin intermediul dezvoltarii microîntreprinderilor atât nou create cât si existente.

Actiunile prevad:

i. Investitii în activitati non-agricole productive cum ar fi:

- Industria usoara (obiecte de artizanat, încaltaminte, lâna, blana, tricotaje, produse de uz gospodaresc, produse odorizante etc.);
- În activitati de procesare industrială a produselor lemnoase - începând de la stadiul de cherestea (ex. mobila);
- Mecanica fina, asamblare masini, unelte si obiecte casnice, producerea de ambalaje etc.

ii. Investitii pentru dezvoltarea activitatilor mestesugaresti, de artizanat si a altor activitati traditionale non-



agricole cu specific local (prelucrarea fierului, lânii, olaritul, brodatul, confectionare instrumente muzicale traditionale etc.), precum si marketingul acestora (mici magazine de desfacere a propriilor produse obtinute din aceste activitati).

iii. Servicii pentru populatia rurala cum ar fi:

- Servicii de croitorie, frizerie, cizmarie;
- Servicii de conectare si difuzare internet;
- Servicii de mecanizare, transport (altele decât achizitia mijloacelor de transport) protectie fitosanitara, însamântare artificiala a animalelor;
- Servicii reparatii masini, unelte si obiecte casnice.

iv. Investitii în producerea de energie regenerabila

- Achizitionarea de echipamente de productie a energiei din alte surse regenerabile decât biocombustibili.

Beneficiari

Micro-întreprinderile asa cum sunt definite în Recomandarea Comisiei (CE) nr. 361/2003 si în legislatia nationala în vigoare³⁵ (având mai puțin de 10 angajati si o cifra de afaceri anuala neta sau active totale având o valoare de pâna la 2,0 milioane Euro).

Persoane fizice (neînregistrate ca agenti economici) - care se vor angaja ca pâna la data semnarii contractului de finantare sa se autorizeze cu un statut minim de persoana fizica autorizata si sa functioneze ca micro-întreprindere.

Evaluarea numarului: **10 beneficiari**

Precizari privind actiunile eligibile

*Actiuni imateriale:

Tip de actiuni eligibile:

Investitii necorporale (software, patente, licente etc.), inclusiv achizitionarea în leasing a acestora.

*Actiuni materiale:

Tip de actiuni eligibile:

Investitii corporale (constructia, modernizarea, extinderea cladirilor în scop productiv; dotarea aferenta cu



echipamente, utilaje etc., inclusiv achiziționarea în leasing a acestora);

Finantare

- Ajutorul public (FEADR + contributie nationala): **70%**

Numar de proiecte prevazute	Cost total mediu	Estimarea costului total pe masura	Contributia FEADR-masura	Contributia publica nationala	Contributia privata
10	50.000 euro	500.000 euro	280.000 euro	70.000 euro	150.000 euro

Masura 413 prin Masura 313-Încurajarea activitatilor turistice

Obiectivul si raportul cu strategia de dezvoltare -miza interventiei

Obiectiv

Dezvoltarea activitatilor turistice în zonele rurale care sa contribuie la cresterea numarului de locuri de munca si a veniturilor alternative, precum si la cresterea atractivitatii spatiului rural.

Raportul cu strategia de dezvoltare

Turismul rural din zona **CENTRUL PENTRU DEZVOLTARE RURALA GIURGIU** nu este dezvoltat conform cererii pietei turistice interne si internationale; infrastructura turistica existenta nu raspunde pe deplin cerintelor turistilor din punct de vedere cantitativ si calitativ al spatiilor de cazare si a locurilor de recreere, confruntându-se în prezent cu dificultati sub aspect tehnic, financiar si educational. Tocmai din acest motiv, sprijinul actiunilor din aceasta masura, vizeaza prioritar respectarea si promovarea principiilor de dezvoltare durabila. În acest context, extinderea ariei ofertei specifice, stimularea zonelor cu potential turistic ridicat va fi atent monitorizata, în timp ce, vor fi respectate în mod obligatoriu, masurile de protejare a mediului.



Descrierea interventiei- domeniul de acoperire al masurii

Srijinul prin acesta masura vizeaza investitii în spatiul rural:
 componenta a) Investitii în infrastructura de primire turistica;
 componenta b) Investitii în activitati recreationale;
 componenta c) Investitii în infrastructura la scara mica precum centrele de informare, amenajarea de marcaje turistice, etc.;
 componenta d) Dezvoltarea si/sau marketingul serviciilor turistice legate de turismul rural.

Beneficiari

Tipuri de beneficiari

Micro-întreprinderile ;

- Persoane fizice (neînregistrate ca agenti economici) - care se vor angaja ca pâna la data semnarii contractului de finantare sa se autorizeze cu un statut minim de persoana fizica autorizata si sa functioneze ca micro întreprindere;
- Comunele prin reprezentantii lor legali conform legislatiei nationale în vigoare, precum si asociatiile de dezvoltare intercomunitara realizate doar între comune si înfiintate conform legislatiei nationale în vigoare;
- ONG-uri.

Evaluarea numarului: **4 beneficiari**

Precizari privind actiunile eligibile

*Actiuni imateriale:

Tip de actiuni eligibile:

Pentru componenta c)

- i. Dezvoltarea de sisteme electronice locale de rezervare pentru structurile de primire turistice din spatiul rural, conectate la sistemele regionale si nationale;

Pentru componenta d):

- i. Elaborare de materiale promotionale precum prima editare a materialelor în scopul promovarii actiunilor turistice: brosurile de prezentare, panouri de informare etc.



Alte tipuri de actiuni eligibile (actiuni inovative):

i. Realizarea de studii de piata preliminare pentru determinarea potentialului sectorului agroturistic in teritoriu, ca alternativa la activitatile rurale si in mod complementar pentru valorificarea produselor traditionale.

*Actiuni materiale:

Tip de actiuni eligibile:

Pentru componenta a):

i. Constructia, modernizarea, extinderea si dotarea structurilor de primire turistice (structuri agro-turistice si alte tipuri de structuri de primire turistice realizate de o micro-întreprindere) având pâna la 15 camere.

Pentru componenta b)

i. Investitii private în infrastructura turistica de agrement independenta sau dependenta de structura de primire turistica precum spatii de campare, amenajari de stranduri si piscine, trasee pentru echitatie inclusiv prima achizitie de cai în scop turistic (cu exceptia celor pentru curse si competitii) si asigurarea adaposturilor acestora (ca parte componenta a proiectului), rafting etc.

Pentru componenta c)

i. Construirea, modernizarea si dotarea centrelor locale de informare în scopul promovarii, prezentarii si vizitarii turistice; Se va imbina, in acest sens componenta turistica cu cea comerciala (de exemplu, prin promovarea, prin intermediul expozitiilor a diferitelor produse traditionale- actiune inovativa.)

ii. Amenajarea de marcaje turistice, refugii turistice de utilitate publica etc.;

Finanțare

• Ajutorul public (FEADR + contributie nationala): **maxim 100%**

i. Pentru investitiile în interes public negeneratoare de profit, intensitatea sprijinului public nerambursabil va fi de pâna la 100% din totalul cheltuielilor eligibile si nu va depasi valoarea de 200.000 Euro/proiect;

ii. Pentru investitiile generatoare de profit, intensitatea ajutorului public nerambursabil va fi de pâna la:

- 85% din totalul cheltuielilor eligibile si nu va depasi 100.000 Euro/ proiect în cazul proiectelor de investiții în agroturism;

-85% din totalul cheltuielilor eligibile si nu va depasi 200.000 Euro/proiect, în cazul proiectelor de investiții în activitaâi recreaționale;

- 50% din totalul cheltuielilor eligibile si nu va depasi 200.000 Euro/ proiect pentru alte tipuri de investiții în turismul rural.



Numar de proiecte prevazute	Cost total mediu	Estimarea costului total pe masura	Contributia FEADR-masura	Contributia publica nationala	Contributia privata
4	44.117 euro	176.471 euro	120.000 euro	30.000 euro	26470.59 euro

Masura 413 prin Masura 322- Renovarea, dezvoltarea satelor, îmbunatatirea serviciilor de baza pentru economia si populatia rurala si punerea în valoare a mostenirii rurale

Obiectivul si raportul cu strategia de dezvoltare -miza interventiei

Obiectivul general al masurii vizeaza îmbunatatirea conditiilor de viata pentru populatie, asigurarea accesului la serviciile de baza si protejarea mostenirii culturale si naturale din spatiul rural în vederea realizarii unei dezvoltari durabile.

Raportul cu strategia de dezvoltare

Dezvoltarea economica si sociala durabila a spatiului rural CENTRUL PENTRU DEZVOLTARE RURALA GIURGIU este indispensabil legata de îmbunatatirea serviciilor de baza ale zonei. De asemenea, pe teritoriul CENTRUL PENTRU DEZVOLTARE RURALA GIURGIU exista un numar impresionat de obiective de patrimoniu, care necesita reabilitare. Asadar, accesarea acestei masuri se face necesara in cadrul teritoriului GAL – CENTRUL PENTRU DEZVOLTARE RURALA GIURGIU.

Descrierea interventiei- domeniul de acoperire al masurii

Sprijinul pentru aceasta masura vizeaza investitii în spatiul rural pentru:
 componenta a) Crearea si dezvoltarea serviciilor publice de baza pentru populatia rurala;
 componenta b) Protejarea patrimoniului cultural de interes local si natural din spatiul rural.



Beneficiari

Tipuri de beneficiari:

- Comunele prin reprezentantii lor legali conform legislatiei nationale în vigoare;
- Asociatiile de dezvoltare intercomunitare realizate între doua sau mai multe comune înfiintate conform legislatiei nationale în vigoare;
- ONG-uri, asezaminte culturale si institutii de cult definite conform legislatiei nationale în vigoare;
- Persoane fizice si juridice care detin în proprietate sau administreaza obiective de patrimoniu cultural/natural de interes local si care aplica pentru componenta „c”.

Evaluarea numarului: **8 beneficiari**

Precizari privind actiunile eligibile

*Actiuni imateriale:

Tip de actiuni eligibile:

Pentru componenta b):

- Studii privind patrimoniul cultural (material si imaterial) din spatiul rural cu posibilitatea de valorificare a acestora si punerea acestora la dispozitia comunitatii;

*Actiuni materiale:

Tip de actiuni eligibile:

Pentru componenta a):

- Înfiintarea, amenajarea spatiilor publice de recreere pentru populatia rurala (parcuri, spatii de joaca pentru copii, terenuri de sport, piste de biciclete);
- Renovarea cladirilor publice (ex.primarii) si amenajari de parcare, pietre, spatii pentru organizarea de târguri etc);
- Investitii în sisteme de productie si furnizare de energie din surse regenerabile (în situatia în care este vorba de cladiri publice);
- Prima înfiintare si dotarea infrastructurii aferente serviciilor sociale precum centrele de îngrijire copii, batrâni si persoane cu nevoi speciale;
- Investitii în constructia de gradinite noi pentru copii, inclusiv dotarea acestora;
- Investitii de renovare, modernizarea si dotarea aferenta a asezamintelor culturale, inclusiv prima achizitie de carti, materiale audio, achizitionarea de costume populare si instrumente muzicale



traditionale în vederea promovării patrimoniului cultural imaterial ca parte componentă a proiectului. De asemenea vor fi susținute cheltuielile cu achiziționarea de echipamente hardware, software, inclusiv costurile de instalare și montaj;

- Achiziționarea de microbuze care să asigure transportul public pentru comunitatea locală în zonele unde o astfel de investiție nu este atractivă pentru companiile private dar care este indispensabilă pentru comunitate și vine în sprijinul rezolvării unei importante nevoi sociale inclusiv construirea de stații de autobuz;

- Achiziționarea de utilaje și echipamente pentru serviciile publice (de dezapezire, întreținere spații verzi etc.) dacă fac parte din investiția inițială pentru înființarea serviciului;

Pentru componenta b):

- Restaurarea, consolidarea și conservarea obiectivelor de patrimoniu cultural - grupa B72 și natural din spațiul rural (peșteri, arbori seculari, cascade etc.);
- Achiziționare de echipamente pentru expunerea și protecția patrimoniului cultural.

Finantare

• Ajutorul public (FEADR + contribuție națională): **maxim 100 %**

Sprijinul public (comunitar și național) acordat în cadrul acestei măsuri va fi:

a) de până la 100% din totalul cheltuielilor eligibile pentru proiectele de utilitate publică, negeneratoare de profit, dar valoarea totală eligibilă a proiectului.

b) de până la 70% din totalul cheltuielilor eligibile pentru proiectele generatoare de profit.

Numar de proiecte prevazute	Cost total mediu	Estimarea costului total pe masura	Contributia FEADR-masura	Contributia publica nationala	Contributia privata
8	52.500 euro	420.000 euro	336.000 euro	84.000 euro	0 euro

Măsura 421 Implementare proiectelor de cooperare

Obiectivul și raportul cu strategia de dezvoltare -miza intervenției

Obiectiv operațional - Participarea Grupurilor de Acțiune Locală la proiecte de cooperare

Raportul cu strategia de dezvoltare



Prezenta strategie are ca scop dezvoltarea zonei **CENTRUL PENTRU DEZVOLTARE RURALA GIURGIU**. O forma de dezvoltare acestei zone o reprezinta si cunoasterea modului de actiune a unui alt grup de actiune locala. Asadar, prin actiuni de cooperare ce se pot materializa prin intermediul masurii 421, se pot realiza schimburile de informatii relevante cu privire la proiecte de succes, actiuni model si alte tipuri de activitati de cooperare ce pot aduce o valoare adaugata zonei **CENTRUL PENTRU DEZVOLTARE RURALA GIURGIU**.

Descrierea interventiei- domeniul de acoperire al masurii

Domeniul de acoperire al masurii este reprezentat de proiecte de cooperare. Proiectele de cooperare vor cuprinde urmatoarele aspecte:

- a. Parteneriatul: implicarea partenerilor locali în operațiunile prevăzute.
- b. Integrarea în strategia teritoriului: integrarea în strategia teritorială, valoarea adăugată a proiectului, coordonarea cu alte acțiuni derulate, valorificarea experienței cooperării din afara teritoriului.
- c. Tipul de proiect: Acțiuni comune concrete (mai mult decât o intenție și/sau un schimb de experiență).
- d. Aspecte tehnice: fezabilitate tehnică, calendar, mecanismul de implementare, aspecte practice, metodologie și organizare, indicatori de monitorizare, managementul proiectului.
- e. Aspecte financiare: buget realist și coerent, plan de finanțare, deviz, fezabilitate financiară, implicarea diverșilor actori.

Beneficiari

Teritoriul GAL CENTRUL PENTRU DEZVOLTARE RURALA GIURGIU

Evaluarea numarului: 3 proiecte de cooperare

Precizari privind actiunile eligibile

***Actiuni imateriale:**

Tip de actiuni eligibile: actiuni de cooperare

Cheltuieli eligibile

- cheltuieli pentru pregătirea proiectelor de cooperare – organizare misiuni tehnice, întâlniri, seminarii, activități de traducere și interpretare, multiplicare documente,



- cheltuieli de investiții pentru implementarea proiectelor comune
- cheltuieli pentru proiecte comune de instruire

***Actiuni materiale:**

Tip de actiuni eligibile:

- nu este cazul

Finantare

- Ajutorul public (FEADR + contributie nationala): **100%**

Numar de proiecte prevazute	Cost total mediu	Estimarea costului total pe masura	Contributia FEADR-masura	Contributia publica nationala	Contributia privata
3	61.667 euro	185.000 euro	148.000 euro	37.000 euro	0 euro

Masura 431.2 Funcționarea Grupului de Acțiune Locală, dobândirea de competențe și animarea teritoriului

Obiectivul si raportul cu strategia de dezvoltare -miza interventiei

Masura 431 urmareste cresterea capacitatii de implementare a strategiilor de dezvoltare locala prin:

- Asigurarea resurselor umane, financiare si tehnice pentru sprijinirea activitatii Grupurilor de Actiune Locala;
- Instruirea personalului Grupurilor de Actiune Locala în vederea elaborarii si implementarii strategiilor de dezvoltare locala;
- Animarea teritoriului.

Raportul cu strategia de dezvoltare

Accesarea masurii 431.2 este necesara si oportuna pentru implementarea strategiei de dezvoltare a grupului de actiune locala **CENTRUL PENTRU DEZVOLTARE RURALA GIURGIU**. Asadar, aceasta masura ofera grupului posibilitatea de a functiona corect, asigurandu-i resurselor financiare necesare: inchirierii unor locatii, plata expertilor implicati in implementarea strategiei de dezvoltare locala, inchirierea/achizitia de echipamente de birotica si electronice si alte actiuni specifice functionarii gal.

**Descrierea interventiei- domeniul de acoperire al masurii**

Componenta a - Functionarea GAL (16%)

Componenta b - Instruire si animarea teritoriului dupa selectia GAL (4%)

Beneficiari**Tipuri de beneficiari**

Beneficiari – Grupuri de Actiune Locala

Evaluarea numarului: 1 beneficiar- Grupul de Actiune Locala CENTRUL PENTRU DEZVOLTARE RURALA GIURGIU.

Precizari privind actiunile eligibile***Actiuni imateriale:****Tip de actiuni eligibile:****Componenta a)**

- Salarii și alte plăți pentru personalul GAL;
- Cheltuieli legate de plata experților și pentru alte servicii de expertiză legate de implementarea strategiei de dezvoltare locală;
- Cheltuieli pentru închirierea unor locații;
- Cheltuieli pentru închirierea/achiziția de echipamente de birou și electronice, precum și a altor echipamente necesare pentru desfășurarea activităților GAL;
- Cheltuieli pentru organizarea întâlnirilor;
- Cheltuieli legate de comunicare (telefonie, internet, poștă și servicii poștale), transport și plata utilităților (căldură, lumină, etc.);
- Cheltuieli pentru participarea la activitățile rețelei naționale și europene de dezvoltare rurală, seminarii etc.

**Componenta b:**

- Studii ale zonei;
- Măsurile pentru furnizarea informației cu privire la strategia de dezvoltare locală;
- Instruirea personalului implicat în implementarea strategiei de dezvoltare locală;
- Evenimente de promovare;
- Instruirea liderilor locali.

Actiuni materiale:*Tip de actiuni eligibile:****Componenta a)**

- Inchirierea/achiziția de echipamente de birotică și electronice, precum și a altor echipamente necesare pentru desfășurarea activităților GAL

Finantare

- Ajutorul public (FEADR + contribuție națională): **100%**

Numar de proiecte prevazute	Cost total mediu	Estimarea costului total pe masura	Contributia FEADR-masura	Contributia publica nationala	Contributia privata
1	300.000 euro	300.000 euro	240.000 euro	60.000 euro	0 euro

COMPLEMENTARITATEA CU ALTE PROGRAME DE DEZVOLTARE

Planul de dezvoltare locală al GAL **CENTRUL PENTRU DEZVOLTARE RURALĂ GIURGIU** va conduce la aplicarea unui model multi-funcțional în ceea ce privește agricultura și



dezvoltarea rurală. Mijlocul principal de implementare a acestui model constă în promovarea unei dezvoltări echilibrate în domenii precum: agricultura, servicii pentru populație, activități non-agricole desfășurate în mediul rural, agroturism etc.

Viziunea strategică a planului de dezvoltare locală **CENTRUL PENTRU DEZVOLTARE RURALĂ GIURGIU** are în vedere, în acord cu obiectivele Uniunii Europene, reducerea disparităților de dezvoltare dintre zona rurală GAL și zonele urbane învecinate. În acest sens, întocmirea strategiei GAL **CENTRUL PENTRU DEZVOLTARE RURALĂ GIURGIU** a fost realizată în conformitate cu o serie de linii strategice europene, respectiv naționale, așa cum se demonstrează în continuare.

1. Complementaritate cu politicile și obiectivele Uniunii Europene
2. Complementaritate cu Programul Național de Reforme (PNR) al României
3. Complementaritate cu Planul Național de Dezvoltare și cu Cadrul Național Strategic de Referință
4. Complementaritate cu Programul Național de Dezvoltare Rurală
5. Complementaritate cu Programul Operațional pentru Pescuit
6. Complementaritate cu strategia de dezvoltare a județului Giurgiu
7. Complementaritate cu Strategiile de dezvoltare ale localităților ce fac parte din GAL **CENTRUL PENTRU DEZVOLTARE RURALĂ GIURGIU**

1. Complementaritate cu politicile și obiectivele Uniunii Europene

Strategia GAL **CENTRUL PENTRU DEZVOLTARE RURALĂ GIURGIU** este conformă cu prioritățile Uniunii Europene și în special cele referitoare la:

- ◆ Conservarea biodiversității, protecția apei și a solului, diminuarea schimbărilor climatice și a poluării aerului și utilizarea pesticidelor;
- ◆ Implementarea inovației în mediul rural, prin introducerea de noi produse și procese ce au în vedere practici noi de producție, de management de protecție a mediului ce vor contribui la performanțele fermierilor, micilor întreprinzători;
- ◆ Eficientizarea investițiilor în producția și utilizarea de energie din surse regenerabile contribuind astfel la diminuarea poluării și implicit la combaterea schimbărilor climatice;
- ◆ Agricultura ecologică pe baza dezvoltării producției și a unei piețe interne de produse agroalimentare ecologice, luând în considerare potențialul GAL în ceea ce privește agricultura ecologică;



- ◆ Dezvoltarea unui sector agricol, alimentar și forestier competitiv bazat pe cunoaștere și inițiativă privată compatibil cu liniile directoare comunitare și care vizează atât îmbunătățirea competențelor profesionale prin investiții în capitalul uman și fizic cât și restructurarea și dezvoltarea fermelor și a sectoarelor de procesare.

Sprijinul acordat prin strategia GAL **CENTRUL PENTRU DEZVOLTARE RURALĂ GIURGIU** contribuie la îndeplinirea obiectivelor Politicii Agricole Comune întrucât măsurile propuse prin strategia GAL sunt conforme cu măsurile din PAC care sunt destinate dezvoltării rurale.

2. Complementaritate cu Programul Național de Reforme (PNR) al României

Strategia GAL **CENTRUL PENTRU DEZVOLTARE RURALĂ GIURGIU** este convergentă cu Programul Național de Reforme (PNR) al României, document elaborat în contextul Strategiei Europene pentru Creștere și Ocupare (Strategia Lisabona Revizuită - SLR). Acest document evidențiază reformele pe care Guvernul României le promovează cu prioritate și oferă cadrul de integrare a politicilor pe mai multe paliere: macroeconomie, microeconomie, ocuparea forței de muncă - într-un program coerent de reforme care să evidențieze și să valorifice sinergiile dintre domeniul economic și cel social.

Prioritățile strategice ale PNR la care strategia GAL își aduce contribuția sunt următoarele:

- ◆ „Creșterea ocupării și a ratei de activitate”
- ◆ „Îmbunătățirea calității vieții prin gestionarea durabilă a resurselor regenerabile

3. Complementaritate cu Planul Național de Dezvoltare și cu Cadrul Național Strategic de Referință

Strategia GAL **CENTRUL PENTRU DEZVOLTARE RURALĂ GIURGIU** a fost realizată în conformitate cu prioritățile naționale de dezvoltare, stabilite în Planul Național de Dezvoltare 2007-2013 (PND), respectiv în Cadrul Național Strategic de Referință.

Cadrul strategic stabilește baza pentru folosirea eficientă a fondurilor alocate pentru perioada 2007- 2013 din Fondul de Coeziune și alte fonduri structurale europene fiind inclus în Planul Național de



Dezvoltare și echivalent cu Cadrul Strategic Național de Referință (CSNR). CSNR al României, aprobat de către Comisie în iulie 2007, a fost elaborat în acord cu Liniile Directoare Strategice ale Politicii de Coeziune (Decizia Consiliului CE/702/2006) și are, de asemenea, la bază, Obiectivele Strategice de la Lisabona și Göteborg. Implementarea strategiei naționale de dezvoltare evidențiată în PND și CSNR este furnizată prin Programele Operaționale.

4. Complementaritate cu Programul Național de Dezvoltare Rurală

Strategia GAL **CENTRUL PENTRU DEZVOLTARE RURALĂ GIURGIU** este conformă cu prioritățile naționale de dezvoltare rurală propuse prin Programul Național de Dezvoltare Rurală, în general și prin axele 1 și 3 ale PNDR, în particular.

Măsurile sprijinite prin Axa 1 - PNDR vizează creșterea competitivității sectoarelor agroalimentare în timp ce sprijinul prevăzut prin Axa 3 - PNDR are ca scop încurajarea diversificării economiei rurale și îmbunătățirea calității vieții din spațiul rural. Aceleași obiective au stat la baza fundamentării strategiei GAL **CENTRUL PENTRU DEZVOLTARE RURALĂ GIURGIU**, după cum s-a demonstrat în cadrul secțiunii de măsuri prezentate anterior.

5. Complementaritate cu Programul Operațional pentru Pescuit

Strategia GAL **CENTRUL PENTRU DEZVOLTARE RURALĂ GIURGIU** asigură consistența și coerența cu obiectivele Programului Operațional pentru Pescuit, sprijinit prin FEP având la bază principiile Strategiei de la Lisabona și Göteborg, care promovează un sector de acvacultură modern, dinamic și competitiv și asigură un sector de pescuit durabil.

Cele două documente strategice (strategia GAL **CENTRUL PENTRU DEZVOLTARE RURALĂ GIURGIU**, respectiv Programul Operațional pentru Pescuit) vor stimula creșterea competitivității sectoriale, asigurând totodată, într-o manieră echilibrată, respectarea cerințelor specifice legate de protecția mediului, dezvoltare socială și bunăstarea economică.

CENTRALIZATORUL CRITERIILOR DE SELECȚIE CS3.2.5, CS3.2.6 SI CS3.2.7

EVALUAREA CRITERIULUI DE SELECȚIE CS3.2.5



	Numar total de beneficiari/ masura	Din care: Numar de beneficiari tineri /masura	Din care: Numar de beneficiari tineri/ masura (%)
Masura 411 (prin 111)	250	90	36%
Masura 411 (prin 121)	17	12	70,58%
Masura 411 (prin 123)	16	6	37,5%
Masura 413 (prin 312)	10	4	40%
Masura 413 (prin 313)	4	3	75%
Masura 413 (prin 322)	8	4	50%
Masura 421	3	2	66,67%
Masura 431.2	nu se aplica	nu se aplica	nu se aplica
TOTAL absolut	308	121	39,28%

*Pentru masuri 411 (prin 111) s-a luat in calcul numarul total de beneficiari finali.

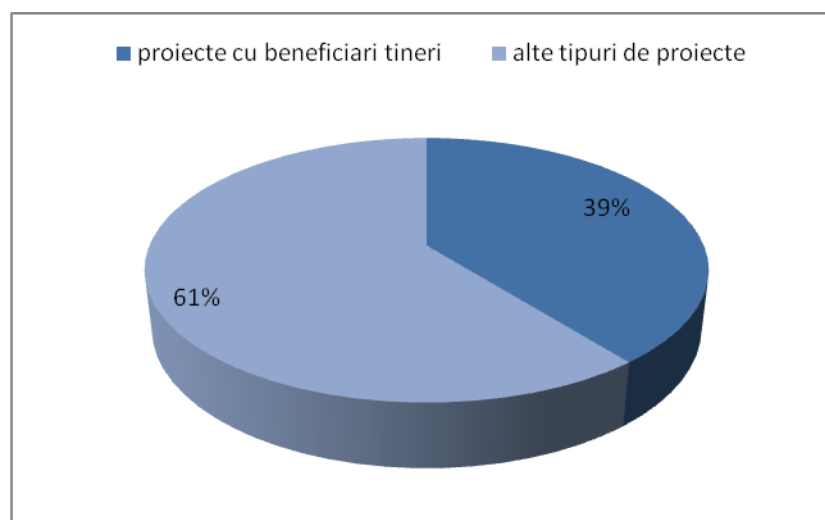

După cum se poate observa din tabelul și graficul de mai sus, mai mult de 30% dintre proiectele ce se vor implementa în cadrul grupului de acțiune locală CENTRUL PENTRU DEZVOLTARE RURALA GIURGIU sunt adresate tinerilor. In concluzie, se respecta criteriul de selectie CS3.2.5 recomandat de Minister.

EVALUAREA CRITERIULUI DE SELECTIE CS3.2.6			

	Numar total de proiecte/ masura	Dintre care: proiecte care integreaza probleme de mediu (Proiecte care cuprind actiuni pentru protectia mediului)	Dintre care: proiecte care integreaza probleme de mediu (%)
Masura 411 (prin 111)	8	4	50%
Masura 411 (prin 121)	17	5	29,41%
Masura 411 (prin 123)	16	5	31,25%
Masura 413 (prin 312)	10	4	40%
Masura 413 (prin 313)	4	3	75%
Masura 413 (prin 322)	8	3	37,5%
Masura 421	3	2	66,67%
Masura 431.2	1	1	100%
TOTAL absolut	67	26	38,80%

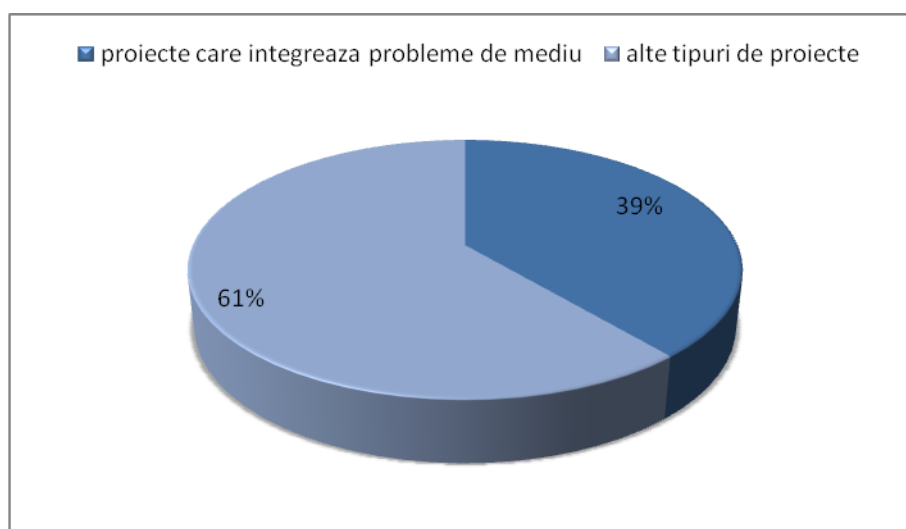

După cum se poate observa din tabelul de mai sus, mai mult de 25% dintre măsurile ce se vor implementa în cadrul GAL CENTRUL PENTRU DEZVOLTARE RURALA GIURGIU cuprind



acțiuni pentru protecția mediului. În concluzie, se respecta criteriul de selectie CS3.2.6 recomandat de Minister.

EVALUAREA CRITERIULUI DE SELECTIE CS3.2.7			
	Numar total de beneficiari / masura	Proiecte care au ca beneficiari grupuri de producatori, asociatii, parteneriate etc	Proiecte care au ca beneficiari grupuri de producatori, asociatii, parteneriate etc (%)
Masura 411 (prin 111)	4	3	72%
Masura 411 (prin 121)	17	9	52,94%
Masura 411 (prin 123)	16	9	56,25%
Masura 413 (prin 312)	10	6	60%
Masura 413 (prin 313)	4	3	75%
Masura 413 (prin 322)	8	5	62,5%
Masura 421	3	3	100%
Masura 431.2	1	1	100%
TOTAL absolut	63	39	61,90%
*Pentru masuri 411 (prin 111) s-a luat in calcul numarul total de beneficiari finali.			

După cum se poate observa din tabelul de mai sus, mai mult de 50% dintre acțiuni promovează, în cadrul GAL CENTRUL PENTRU DEZVOLTARE RURALĂ GIURGIU, formele asociative. În concluzie, se respectă criteriul de selectie CS3.2.7 recomandat de Minister.

GAL CENTRU PENTRU DEZVOLTARE RURALA GIURGIU

■ proiecte care au ca beneficiari forme asociative ■ alte tipuri de proiecte

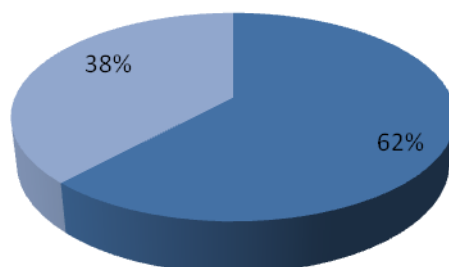

ANEXA C PLANUL DE FINANȚARE

EURO

Buget GAL (in euro, total perioada implementare strategie)							
GAL CENTRUL PENTRU DEZVOLTARE RURALA GIURGIU							
Judetul Giurgiu							
A	B	C	D	E	F	G	H
Denumirea Masurii	Valoare publica	Contributie privata	Cost Total B+C	Ponderea (%) masurii din valoarea publica PDL	Constitutie FEADR	Contributie Nationala B-F	% Contributie publica conform fisei tehnice a masurii din PNDR
411 (prin masura 111)	110,000	0	110,000 €	5%	88,000 €	22,000	100%
411 (prin masura 121)	480,000	480,000	960,000 €	20%	384,000 €	96,000	50%
411 (prin masura 123)	420,000	420,000	840,000 €	17%	336,000 €	84,000	50%
413 (prin masura 312)	350,000	150000	500,000 €	14%	280,000 €	70,000	70%
413 (prin masura 313)	150,000	26470.59	176,471 €	6%	120,000 €	30,000	85%
413 (prin masura 322)	420,000	0	420,000 €	17%	336,000 €	84,000	100%
421	185,000	0	185,000 €	8%	148,000 €	37,000	100%
431.2 Cheltuieli de functionare GAL, componenta a + b	300,000	0	300,000 €	12%	240,000 €	60,000	100%
TOTAL	2,415,000	1,076,471	3,491,471 €	69%	1,932,000 €	483,000	80%

REALIZAREA PARTENERIATULUI ȘI FUNCȚIONAREA GAL-ULUI

PARTEA a - V - a: PARTENERIATUL

Parteneriatul public - privat **CENTRUL PENTRU DEZVOLTARE RURALĂ GIURGIU** este format din diverși actori publici și privați, după cum urmează:

Nr. Crt.	PARTENER	REPREZENTANT	LOCALITATE	JUDEȚ
1	SC CENCRIS AGROCONSTRUCT SRL	Ilie Gheorghe	Călugăreni	Giurgiu
2	SC MIHĂIȚĂ SILV SRL	Lovin Silviu	Cervenia	Teleorman
3	PFA PUIU MARIAN	Puiu Marian	Gogoșari	Giurgiu
4	PRIMĂRIA IZVOARELE	Stanciu Alin Bănică	Izvoarele	Giurgiu
5	SC UNION SERVICE SRL	Iatan Florinel	Izvoarele	Giurgiu
6	SC AGROLUK – DEN SRL	Urucu Florea	Malu	Giurgiu
7	SC GEMI ALIMENT SRL	Nițu Georgeta	Mihai Bravu	Giurgiu
8	SC PRIMOS SRL	Bălan Marin	Putineiu	Giurgiu
9	SC VNY CONSTRUCT SRL	Dobre-Petre Mariana	Schitu	Giurgiu
10	SC GEMA STAR SRL	Mustață Răzvan-Paul	Singureni	Giurgiu
11	ASOCIAȚIA PROMOVAREA SOCIETĂȚII DEMOCRATICE	Nan Tiberiu-Genu	Stănești	Giurgiu
12	SC PARFAN SRL	Radu Paula	Stoenești	Giurgiu
13	SC LUMII FRUCT SRL	Țațără Eugenia-Victoria	Vedea	Giurgiu
14	DIRECȚIA JUDEȚEANĂ DE DEZVOLTARE RURALĂ ȘI PROTECȚIA MEDIULUI	Măroiu Marian	Giurgiu	Giurgiu

Partenerii își asumă elaborarea și implementarea Planului de Dezvoltare Locală în teritoriul stabilit participând la selecția proiectelor în cadrul GAL. La nivelul luării deciziilor în ceea ce privește selecția proiectelor, se va constitui și va funcționa un **Comitet de Selecție** a proiectelor format din membrii parteneri GAL din care peste 50% vor fi reprezentanți ai partenerilor economici și sociali și ai societății civile, iar până în 25% vor fi organizațiile ce provin din orașe având ca responsabilitate zona rurală învecinată, după cum se va prezenta în cele ce urmează. De asemenea, la nivelul organelor **Adunarea Generală** și **Consiliul Director**, va exista reprezentativitate de peste 50% a partenerilor economici și sociali și societății civile, și de până la 25% a organizațiilor ce provin din orașe.

GAL CENTRUL PENTRU DEZVOLTARE RURALĂ GIURGIU îndeplinește **criteriul de eligibilitate privind parteneriatul** prin faptul că are în componență diverși actori publici și privați reprezentativi. La nivelul luării deciziilor, partenerii economici și sociali, precum și alți reprezentanți ai societății civile reprezintă peste 50% din totalul partenerilor. De asemenea, organizațiile ce provin din orașe având ca responsabilitate și zona rurală învecinată, nu au o pondere mai mare de 25% la nivel decizional.

1. Prezentarea procesului de elaborare a dosarului de candidatură

(parteneriatul care realizează dosarul de candidatura – Planul de Dezvoltare Locală)

Parteneriatul public - privat **CENTRUL PENTRU DEZVOLTARE RURALĂ GIURGIU** s-a conturat în forma prezentă în anul 2011, în urma acțiunilor de informare și consultare care au avut loc în teritoriu. Parte a teritoriului acoperit de parteneriat a fost, de asemenea, implicat încă din anii 2009-2010 într-un proiect finanțat prin Programul Național de Dezvoltare Rurală, Axa prioritară 4 – LEADER, pentru creșterea capacității de implementare a strategiilor de dezvoltare locală prin construcția instituțională a unui parteneriat public - privat, făcând obiectul acțiunilor de informare și animare, precum și de cooperare cu Grupuri de Acțiune Locală din afara țării.

Teritoriul pe care îl acoperă grupul în prezent este unul omogen, coeziv din punct de vedere social, caracterizat prin tradiții comune, identitate locală, nevoi și așteptări comune. În cadrul parteneriatului s-au asociat 14 membri, astfel: 2 reprezentanți ai administrației publice locale – Primăria Izvoarele, Direcția pentru Dezvoltare Rurală, 11 parteneri privați – SC Cencris Agroconstruct SRL, SC Mihăiță Silv SRL,

PFA Puiu Marian, SC Union Service SRL, SC Agroluk – Den SRL, SC Gemi Aliment SRL, SC Primos SRL, SC VNY Construct SRL, SC Gema Star SRL, SC Parfan SRL, SC Lumii Fruct SRL, și 1 reprezentant al societății civile – Asociația Promovarea Societății Democratice.

După cum se poate observa în imaginea de mai jos, parteneriatul public-privat **CENTRUL PENTRU DEZVOLTARE RURALĂ GIURGIU** a respectat încă de la constituire criteriul referitor la ponderea partenerilor privați și ai societății civile, în sensul că aceștia se situează peste pragul de 65% pentru selecția potențialelor GAL-uri organizată în sesiunea martie-aprilie 2012.

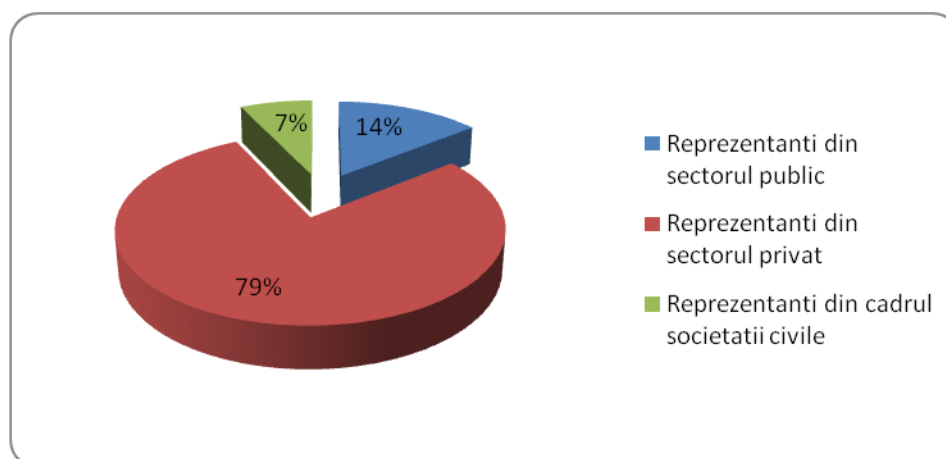

GAL CENTRUL PENTRU DEZVOLTARE RURALĂ GIURGIU îndeplinește **SCS 2.5** referitor la reprezentarea partenerilor privați și ai societății civile prin faptul că are în componența sa astfel de parteneri care constituie mai mult de 65% din totalul partenerilor.

Partenerii au semnat un **Acord de parteneriat** în cadrul căruia au convenit următoarele responsabilități în ceea ce privește dezvoltarea teritorială a zonei care reunește cele 12 localități:

- îmbunătățirea mediului și spațiului rural, creșterea calității vieții și diversificarea activităților economice din spațiul rural prin implementarea strategiilor integrate de dezvoltare locală;

- îmbunătățirea condițiilor de viață ecologice, sociale și economice, având ca obiectiv crearea unui mediu atractiv și motivant pentru toate segmentele de populație care trăiesc aici și încurajarea menținerii tineretului în regiune;

- păstrarea peisajului cultural istoric ca și componentă de bază a patrimoniului natural și patrimoniului cultural european, pentru a contribui la bunăstarea umană și la consolidarea identității regionale;

- susținerea în GAL **CENTRUL PENTRU DEZVOLTARE RURALĂ GIURGIU** a unei agriculturi ecologice, pentru diversitatea raselor zootehnice și a soiurilor de plante tipice pentru zonă și promovarea produselor provenite din această regiune;

- sporirea atractivității economice a zonei teritoriale a GAL **CENTRUL PENTRU DEZVOLTARE RURALĂ GIURGIU** și susținerea meșteșugurilor, serviciilor precum și prelucrarea produselor regiunii și promovarea acestora;

- realizarea din zona de acoperire a GAL **CENTRUL PENTRU DEZVOLTARE RURALĂ GIURGIU** a unei regiuni-țintă pentru un turism rural durabil creând astfel un cadru economic nou și important în regiunea acestora;

- promovarea zonei GAL **CENTRUL PENTRU DEZVOLTARE RURALĂ GIURGIU** și asocierea ei cu alte regiuni în țară și străinătate și să contribuie la întărirea spațiului rural.

Partenerii semnatori ai Acordului parteneriat au identificat și numit un responsabil legal al grupului. Astfel, acesta s-a implicat în diverse activități de sensibilizare a actorilor locali, de animare a teritoriului și a populației în direcția implementării LEADER în zonă. Ulterior, animarea teritoriului s-a făcut de către fiecare membru semnatar al acordului de parteneriat.

Intr-o primă fază, **s-a realizat o analiză sumară a localităților cuprinse în teritoriul vizat pentru viitorul potențial GAL** din punct de vedere a localizării geografice, a tipului de localitate – orașe, comune, sate, număr de locuitori etc. S-a realizat o analiză diagnostic a populațiilor, activităților economice, sociale, culturale și s-au identificat trendurile demografice și economice zonei aferente GAL. De asemenea, s-a analizat starea mediului, calitatea factorilor de mediu și s-au identificat problemele de mediu și posibilitățile de ameliorare. Analiza zonei a permis recunoașterea punctelor locale forte și slabe, a potențialului endogen și identificarea piedicilor majore în calea dezvoltării durabile. S-a constatat că zona are coerență suficientă și o masă critică în termeni de resurse umane, financiare și economice pentru a susține o strategie viabilă de dezvoltare locală.

Mai departe, **s-au identificat persoanele-resursă cu care se va colabora** în sensul conturării unei echipe responsabile pentru realizarea acțiunilor.

De asemenea, s-au pregătit materiale de prezentare a programului LEADER în vederea realizării acțiunilor de informare la întâlniri și la nivelul grupurilor de lucru. Materialele de prezentare au corespuns:

- nevoilor de informare privind formarea unui potențial grup de acțiune locală: ce este un GAL, rolul lui, categoriile de structuri care trebuie să intre în componența GAL, activități care pot să fie desfășurate de GAL
- nevoilor de cunoaștere privind funcționarea unui potențial grup de acțiune locală: dezvoltarea locală prin înființarea GAL, trăsăturile esențiale ale GAL (cunoașterea termenului de zonă locală specifică GAL, cunoașterea abordării de „jos în sus”, cunoașterea particularităților parteneriatelor public-privat, cunoașterea modului de facilitare a inovației, a acțiunii integrate și multisectoriale, a rețelelor și modalităților de cooperare)
- conștientizării actorilor locali cu privire la starea economico socială a zonei în care trăiesc, măsurilor strategice pe care le pot concretiza prin implementarea programului LEADER, dificultăților pe care le au de rezolvat și oportunitățile pe care se pot baza și pe care le pot fructifica
- nevoilor de sensibilizare a actorilor locali în scopul implementării unui potențial grup de acțiune locală: pe de o parte, informarea și formarea privind programul LEADER iar pe de altă parte transmiterea informațiilor și cunoștințelor despre acțiuni concrete întreprinse în zonele rurale.

Având în vedere complexitatea și noutatea LEADER, GAL **CENTRUL PENTRU DEZVOLTARE RURALĂ GIURGIU** a urmărit realizarea diseminării informațiilor prin metode diferite, astfel încât gradul de însușire a acestora să fie cât mai mare. În acest sens, s-au organizat *întâlniri, grupuri de lucru, seminarii ad-hoc, s-au elaborat și diseminat diferite materiale informative* cu privire la activitățile întreprinse în cadrul GAL **CENTRUL PENTRU DEZVOLTARE RURALĂ GIURGIU**. Obiectivul major al acțiunilor de promovare a fost: *realizarea Planului de Dezvoltare Locală pentru selecția GAL-ului prin implicarea actorilor locali în dezvoltarea teritoriului*. Acțiunile de informare vor fi detaliate în cadrul secțiunii 4. Dispozitivul de comunicare și informare.

Membrii GAL s-au implicat în mod activ în propagarea în rândul populației rurale a informațiilor referitoare la LEADER și GAL, la posibilitățile și oportunitățile pe care implementarea Axei LEADER le deschide României în general și zonei GAL **CENTRUL PENTRU DEZVOLTARE RURALĂ GIURGIU** în special.

**GAL CENTRUL PENTRU DEZVOLTARE RURALĂ
GIURGIU** îndeplinește **SCS 3.1.9** referitor la eficiența dispozițiilor
privind informarea potențialilor beneficiari cu privire la activitățile
întreprinse în cadrul grupului cu atât mai mult cu cât sunt descrise
mai mult de patru acțiuni de informare.

S-au constituit grupuri de lucru, la care au fost prezenți reprezentanți desemnați ai fiecărui partener semnatar al acordului de parteneriat și alte persoane în calitate de invitați. Aceste grupuri de lucru au avut loc pe toată perioada de elaborare a Planului de Dezvoltare Locală.

Grupurile de lucru s-au reunit în cadrul a mai multe întâlniri, având următoarele obiective:

- a) Prezentarea diagnosticului pe temă;
- b) Schimburi și aport de idei noi;
- c) Căutarea de eventuale informații suplimentare;
- d) Stabilirea principalelor acțiuni ce urmează a se desfășura;
- e) Formalizarea și structurarea propunerilor și identificarea măsurilor din cadrul PNDR, adaptate acțiunilor prevăzute;
- f) Validarea strategiei, a propunerilor și a alegerii organizării acțiunilor;
- g) Prezentarea concluziilor lucrărilor în fața reprezentanților localităților din teritoriu și a celorlalți parteneri esențiali ai teritoriului;
- h) Elaborarea candidaturii;
- i) Validarea Dosarului de Candidatură final de către parteneri.

Constituirea grupurilor de lucru a avut drept scop stabilirea în comun a următoarelor aspecte:

- acțiunile care urmau să se întreprindă atât de către fiecare membru al parteneriatului, cât și de către întregul grup;
- stabilirea unui calendar de lucru pentru realizarea tuturor aspectelor convenite de către membrii parteneriatului;
- modalitățile de realizare a tuturor activităților propuse a se realiza;
- modalitatea de colectare a datelor necesare elaborării strategiei de dezvoltare locală și persoanele responsabile de culegerea datelor;
- validarea unei echipe responsabilă cu realizarea tuturor activităților și stabilirea responsabilităților fiecărui membru al echipei;
- analiza resurselor materiale, financiare și umane necesare elaborării Planului de Dezvoltare Locală;
- modalitatea de animare a teritoriului și de conștientizare a locuitorilor;
- analiza datelor culese din teritoriu;
- formularea unui set de priorități strategice și supunerea acestora unor discuții între membrii parteneriatului;
- conturarea unei imagini de marcă a teritoriului GAL **CENTRUL PENTRU DEZVOLTARE RURALĂ GIURGIU**;

- formularea unei viziuni de dezvoltare a teritoriului și a obiectivelor strategice majore;
- stabilirea prioritizării proiectelor în cadrul strategiei și elaborarea unui plan de acțiuni în vederea implementării strategiei de dezvoltare locală;

La final, grupurile de lucru au avut drept obiectiv prezentarea și discutarea proiectului de Plan de Dezvoltare Locală. S-a realizat, de asemenea, validarea strategiei, a propunerilor și a alegerii organizării acțiunilor, prezentarea concluziilor lucrărilor în fața reprezentanților localităților din teritoriu și a celorlalți parteneri ai teritoriului, validarea dosarului de candidatură final de către parteneri.

În procesul de elaborare a strategiei de dezvoltare locală au fost implicate în permanență entitățile interesate - atât publice, cât și private și ONG - din aria teritorială a GAL **CENTRUL PENTRU DEZVOLTARE RURALĂ GIURGIU**, constituind grupuri de lucru care au dezbătut în permanență stadiul proiectului, progresul înregistrat și preîntâmpinarea constrângerilor.

Pe lângă organizarea **grupurilor de lucru**, GAL **CENTRUL PENTRU DEZVOLTARE RURALĂ GIURGIU** a mai folosit și următoarele metode de consultare: **comitete de consultare, întâlniri și chestionare adresate actorilor locali**.

S-au organizat comitete de consultare și întâlniri de către membrii parteneriatului cu locuitorii din teritoriul GAL aplicându-se totodată și chestionare pentru a identifica nevoile și a ține cont de sugestiile și recomandările venite din teritoriu.

Consultările au avut ca scop clarificarea următoarelor aspecte:

- Stabilirea etapelor de elaborare a Planului de Dezvoltare Locală;
- Conținutul acestora;
- Rezultatele așteptate;
- Principiile, modalitățile și calendarul de lucru;
- Factorii relevanți și parteneriatele necesare;
- Nevoile parteneriatului privind cooptarea de experți;
- Nivele de cooperare și parteneriat local, județean, regional, național și european;
- Modalitățile de diseminare (consultarea populației, mijloace de comunicare în masa media, web site, broșuri, întâlniri etc);
- Conștientizarea actorilor locali și a locuitorilor;
- Formarea echipei locale (identificarea și stabilirea structurii de lucru pe nivele, factori de decizie, echipa tehnică, factori consultativi, grupuri reprezentative, mijloacele de comunicare în masă etc);
- Colectarea și structurarea datelor privind teritoriul;
- Analiza datelor;

- Elaborarea analizelor (SWOT, analiza diagnostic);
- Formularea viziunii de dezvoltare și stabilirea obiectivelor strategice majore;
- Elaborarea de versiuni pentru viziunea de dezvoltare;
- Diseminarea rezultatelor analizelor și a consultării cetățenilor privind viziunea de dezvoltare prin chestionare, întâlniri, etc (rezultatele consultării se vor valida în selectarea variantei finale a formulării viziunii și a obiectivelor strategice majore aferente);
- Detalierea obiectivelor strategiei propuse în sub-obiective - pe baza scheletului inițial (viziune și obiective strategice majore) se vor detalia sub-obiectivele;
- Analiza factorilor cheie (factori instituționali, organizaționali, a comunității, privind interesul și capacitatea în implementarea strategiei);
- Analiza reglementărilor locale, naționale și europene (cu privire la facilitarea implementării strategiei de dezvoltare, propuneri de abordare a instrumentelor, a măsurilor necesare pentru implementarea strategiei);
- Analiza resurselor necesare și disponibile în vederea implementării strategiei (umane, instituționale, de organizare, de reglementare, de teren, financiare - propuneri de abordare a articulării resurselor în vederea implementării strategiei);
- Elaborarea sistemului de monitorizare, evaluare și control a procesului de implementare a strategiei (pachetul de indicatori aferent obiectivelor, sub-obiectivelor, programelor și proiectelor, sisteme de baze de date disponibile la nivel local, sisteme de luare a deciziilor în parteneriat privind implementarea strategiei);
- Prioritizarea proiectelor și elaborarea unui plan de acțiune pentru implementarea strategiei.

Sunt anexate, în acest sens, procesele verbale și listele de prezență ale participanților elaborate cu ocazia organizării întâlnirilor și a grupurilor de lucru, precum și chestionarele aplicate în teritoriu.

**GAL CENTRUL PENTRU DEZVOLTARE RURALĂ
GIURGIU** îndeplinește **SCS 3.1.8** referitor la eficiența dispozițiilor privind consultarea partenerilor locali în elaborarea strategiei de dezvoltare locală cu atât mai mult cu cât toate elementele strategiei sunt susținute prin procese verbale ale întâlnirilor.

GIURGIU au decis subconștient să acorde prioritate acestui fapt că implementarea LEADER la nivelul zonei este deosebit de importantă. Activitățile subcontractate sunt următoarele:

- realizarea de expertize la nivelul teritoriului **GAL CENTRUL PENTRU DEZVOLTARE RURALĂ GIURGIU** necesare elaborării Planului de Dezvoltare Locală;

- elaborarea studiilor, analizelor necesare elaborării strategiei finale a grupului;
- elaborarea strategiei de dezvoltare locală;
- sprijinirea grupului pentru realizarea activităților de cooperare (întâlniri cu potențialii parteneri, participarea la evenimente internaționale și naționale pentru a stabili legături și contacte în vederea unor colaborări viitoare);
- pregătirea dosarului pentru selecția GAL și prezentarea acestuia în cadrul sesiunii de depunere a candidaturilor.

Societatea subcontractată a atras în proiect experți spanioli, cu o experiență de 20 de ani în implementarea LEADER în Spania, atât în Leader I și II cât și în Leader +, unul dintre aceștia fiind chiar membru în cadrul Consiliului Director de la Madrid al **RETELEI EUROPENE de DEZVOLTARE RURALA - SPANIA**, lucru care a crescut posibilitatea de a stabili legături de cooperare cu diverse GAL-uri din Spania. Experții au făcut parte din echipa de proiect pentru realizarea activităților necesare elaborării strategiei finale, iar atragerea lor în procesul de elaborare a strategiei a favorizat transferul de know-how și facilitarea, pe viitor, a realizării acțiunilor de cooperare internațională.

În ceea ce privește acțiunile propuse în cadrul Planului de Dezvoltare Locală, GAL **CENTRUL PENTRU DEZVOLTARE RURALĂ GIURGIU**, și împreună cu acesta, entitățile publice, private și ale societății civile, garantează capacitatea de gestionare necesară pentru a-și asuma co-responsabilitatea implementării acestora.

Fiecare entitate care face parte din cadrul parteneriatului va avea gradul său de implicare în realizarea obiectivelor venind cu o anumită experiență fie în administrația publică locală, fie în societatea civilă, fie în diverse sectoare ale economiei: servicii, comerț, mediu, agricultură.

Experiența în gestionarea proiectelor europene, alocarea corectă a resurselor umane și materiale, precum și împărțirea responsabilităților realizării acțiunilor necesare implementării Planului între membrii parteneriatului, dau o asigurare în plus pentru derularea strategiei și îndeplinirea obiectivelor acesteia.

GAL CENTRUL PENTRU DEZVOLTARE RURALĂ GIURGIU îndeplinește **criteriul de eligibilitate privind strategia** prin faptul că dovedește capacitate de implementare a strategiei din punct de vedere al resurselor financiare, umane și administrative.

2. Prezentarea parteneriatului decizional

2.1 Descrierea partenerilor

Parteneriatul public – privat **CENTRUL PENTRU DEZVOLTARE RURALĂ GIURGIU** este format din 14 membri împărțiți între sectorul public, privat și societatea civilă conform situației de mai jos:

Nr. Crt.	PARTENER	REPREZENTANT	SECTOR

1	SC CENCRIS AGROCONSTRUCT SRL	Ilie Gheorghe	PRIVAT
2	SC MIHĂIȚĂ SILV SRL	Lovin Silviu	PRIVAT
3	PFA PUIU MARIAN	Puiu Marian	PRIVAT
4	PRIMĂRIA IZVOARELE	Stanciu Alin Bănică	PUBLIC
5	SC UNION SERVICE SRL	Iatan Florinel	PRIVAT
6	SC AGROLUK – DEN SRL	Urucu Florea	PRIVAT
7	SC GEMI ALIMENT SRL	Nițu Georgeta	PRIVAT
8	SC PRIMOS SRL	Bălan Marin	PRIVAT
9	SC VNY CONSTRUCT SRL	Dobre-Petre Mariana	PRIVAT
10	SC GEMA STAR SRL	Mustață Răzvan-Paul	PRIVAT
11	ASOCIAȚIA PROMOVAREA SOCIETĂȚII DEMOCRATICE	Nan Tiberiu-Genu	SOCIETATE CIVILĂ
12	SC PARFAN SRL	Radu Paula	PRIVAT
13	SC LUMII FRUCT 90 SRL	Țățără Eugenia-Victoria	PRIVAT
14	DIRECȚIA JUDEȚEANĂ DE DEZVOLTARE RURALĂ ȘI PROTECȚIA MEDIULUI	Măroiu Marian	PUBLIC

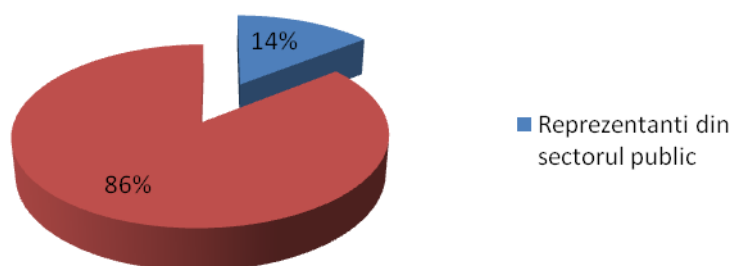

GAL CENTRUL PENTRU DEZVOLTARE RURALĂ GIURGIU îndeplinește **SCS 2.5** referitor la reprezentarea partenerilor privați și ai societății civile prin faptul că are în componența sa astfel de parteneri care constituie mai mult de 65% din totalul partenerilor.

GAL CENTRUL PENTRU DEZVOLTARE RURALĂ GIURGIU include printre membrii săi și reprezentanți ai minorităților etnice, și anume Asociația Promovarea Societății Democratice care, printre altele, desfășoară activități de incluziune socială a persoanelor defavorizate / vulnerabile, îmbunătățirea condițiilor de viață și incluziune socială a persoanelor de etnie romă din așezările sarace.

GAL CENTRUL PENTRU DEZVOLTARE RURALĂ GIURGIU îndeplinește **SCS 2.1** referitor la reprezentarea minorităților etnice prin faptul că are în componența sa organizații ale minorităților etnice.

Având în vedere importanța prezenței tinerilor și a femeilor în cadrul **GAL CENTRUL PENTRU DEZVOLTARE RURALĂ GIURGIU**, o parte din entitățile semnatare ale acordului de parteneriat vor fi reprezentate de către tineri sau femei.

Nr. Crt.	PARTENER	REPREZENTANT TANAR
1	PRIMĂRIA IZVOARELE	Stanciu Alin Bănică
2	SC UNION SERVICE SRL	Iatan Florinel
3	SC VNY CONSTRUCT SRL	Dobre-Petre Mariana
4	ASOCIAȚIA PROMOVAREA SOCIETĂȚII DEMOCRATICE	Nan Tiberiu-Genu
5	SC LUMII FRUCT 90 SRL	Țățără Eugenia-Victoria

Nr. Crt.	PARTENER	REPREZENTANT FEMEIE
1	SC GEMI ALIMENT SRL	Nițu Georgeta
2	SC VNY CONSTRUCT SRL	Dobre-Petre Mariana
3	SC PARFAN SRL	Radu Paula
4	SC LUMII FRUCT 90 SRL	Țățără Eugenia-Victoria

Așadar, după cum se poate observa, în cadrul GAL **CENTRUL PENTRU DEZVOLTARE RURALĂ GIURGIU**, dintr-un număr total de 14 de organizații, 5 sunt reprezentate de tineri, adică persoane cu vârsta de până la 40 de ani. Prin urmare, 35.71 % din reprezentanții legali ai organizațiilor ce formează GAL **CENTRUL PENTRU DEZVOLTARE RURALĂ GIURGIU** sunt tineri, după cum o demonstrează și graficul de mai jos.

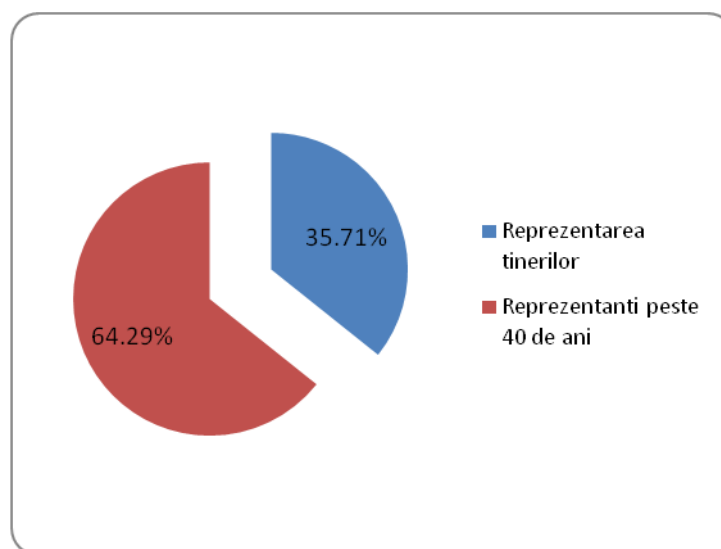

GAL CENTRUL PENTRU DEZVOLTARE RURALĂ GIURGIU îndeplinește **SCS 2.2** referitor la reprezentarea echilibrată a tinerilor la nivelul grupului prin faptul că are în componența sa tineri cu vârsta de până la 40 de ani care constituie peste 25% din reprezentanții legali ai organizațiilor ce formează parteneriatul.

În cadrul GAL **CENTRUL PENTRU DEZVOLTARE RURALĂ GIURGIU**, dintr-un număr total de 14 de organizații, 4 sunt reprezentate de femei. Prin urmare, 28.57 % din reprezentanții legali ai organizațiilor ce formează GAL **CENTRUL PENTRU DEZVOLTARE RURALĂ GIURGIU** sunt femei, după cum o demonstrează și graficul de mai jos.

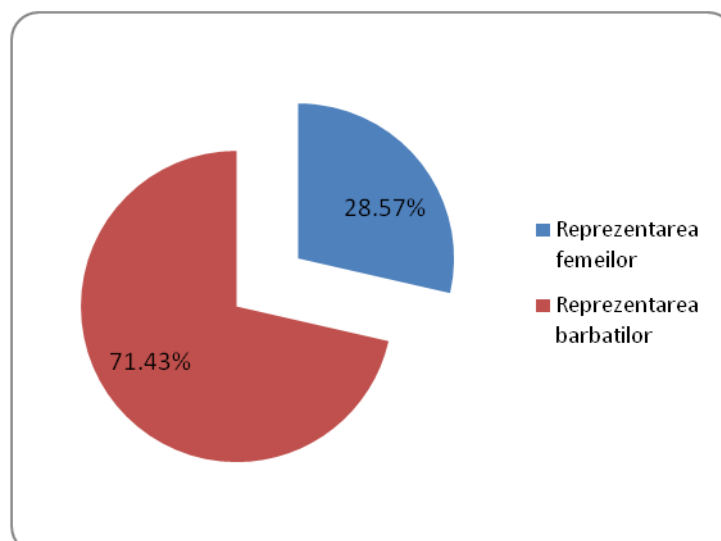

GAL CENTRUL PENTRU DEZVOLTARE RURALĂ GIURGIU îndeplinește **SCS 2.3** referitor la reprezentarea echilibrată a femeilor la nivelul grupului prin faptul că are în componența sa femei care constituie peste 25% din reprezentanții legali ai organizațiilor ce formează parteneriatul.

De asemenea, în rândul membrilor parteneriatului public – privat **GAL CENTRUL PENTRU DEZVOLTARE RURALĂ GIURGIU** sunt prezente și organizații agricole, de exemplu SC Primos SRL, SC Agro Luk-Den SRL sau SC Parfan SRL, reprezentanți ai sectorului forestier, precum SC Union Service SRL, reprezentanți ai sectorului economic, precum SC VNY Construct SRL, SC Mihăița Silv SRL, Puiu Marin PFA, SC Gemi Aliment SRL, SC Gema Star SRL, SC Lumii Fruct 90 SRL și ai organizațiilor de mediu, precum Direcția Județeană de Dezvoltare Rurală și Protecția Mediului, astfel încât toate sectoarele responsabile de dezvoltarea viitoare a mediului rural au reprezentare.

GAL CENTRUL PENTRU DEZVOLTARE RURALĂ GIURGIU îndeplinește **SCS 2.4** prin faptul că are în componența sa organizații agricole, reprezentanți ai sectorului forestier, reprezentanți ai sectorului economic și ai organizațiilor de mediu.

Sunt anexate, pentru verificarea datelor, documente de constituire ale participanților, precum și copii CI ale reprezentanților partenerilor.

În procesul de implementare și monitorizare a Planului de Dezvoltare Locală al **GAL CENTRUL PENTRU DEZVOLTARE RURALĂ GIURGIU**, fiecare partener va fi prezent direct sau prin

intermediul reprezentantului desemnat. De asemenea, pentru o mai bună implementare a planului, fiecare dintre parteneri își poate desemna câte un supleant care să îl înlocuiască.

GAL CENTRUL PENTRU DEZVOLTARE RURALĂ GIURGIU va fi responsabil de implementarea acțiunilor din cadrul Planului de Dezvoltare Locală al teritoriului pe baza căruia a fost selectat și de îndeplinirea obiectivelor asumate prin intermediul acestuia, va asigura, de asemenea, respectarea obligațiilor privind publicitatea, și va controla calitatea implementării Planului de Dezvoltare Locală pentru o bună funcționare a întregului sistem de management, a corectitudinii și conformității punerii în aplicare a Planului de Dezvoltare Locală. Organul de conducere al GAL va fi Adunarea Generală ale cărei hotărâri vor fi puse în executare de Consiliul Director. În ceea ce privește selecția proiectelor la nivelul grupului, parteneriatul decizional va fi reprezentat de Comitetul de Selecție a proiectelor, după cum se va prezenta în cele ce urmează.

2.2 Crearea și funcționarea GAL - ului

Funcționarea generală a **GAL CENTRUL PENTRU DEZVOLTARE RURALĂ GIURGIU** este reglementată în concordanță cu Ordonanța de Guvern nr. 26 / 2000 cu privire la asociații și fundații. Participarea partenerilor GAL și, în general, a populației ce face parte din aria sa teritorială, la luarea deciziilor se face prin intermediul organelor de conducere. Astfel, în urma constituirii ca și asociație, componența organelor de conducere ale acesteia va facilita o participare directă a asociaților la luarea deciziilor și punerea în executare a acestora.

După selectarea în cadrul apelului de selecție organizat de Ministerul Agriculturii și Dezvoltării Rurale, **GAL CENTRUL PENTRU DEZVOLTARE RURALĂ GIURGIU** devine beneficiarul de drept al ajutorului inclus în abordarea LEADER, și va fi cel care va gestiona regiunea în baza Planului de Dezvoltare Locală prin intermediul beneficiarilor finali ai ajutorului, cei care vor acționa ca promotori ai proiectelor susținute.

De asemenea, **GAL CENTRUL PENTRU DEZVOLTARE RURALĂ GIURGIU** acționează ca organism intermediar între AM PNDR, CRPDRP și beneficiarii finali ai proiectelor, în acest scop exercitând următoarele funcții în teritoriu:

-  promovează Planul de Dezvoltare Locală, prin intermediul partenerilor săi, site-ul, mass-media, etc și dă persoanelor interesate informații și sfaturi de care au nevoie cu privire la schema de LEADER; aceste informații vor fi furnizate atât în mod direct la sediul central al **GAL CENTRUL PENTRU DEZVOLTARE RURALĂ GIURGIU**, cât și prin intermediul internet, media și mass-media;

- ✚ încurajează și promovează realizarea investițiilor în cadrul abordării LEADER, un rol important în această direcție avându-l informările cu diverse grupuri din teritoriu, promovarea direct de către grup sau prin partenerii săi;
- ✚ orientează implementarea abordării LEADER spre cele mai bune investiții care să contribuie la dezvoltarea teritoriului, conform Planului de Dezvoltare Locală;
- ✚ implementează proiecte în mod direct, dacă acest lucru poate ajuta la dezvoltarea zonei;
- ✚ participă cu alte Grupuri de Acțiune Locală la proiecte de cooperare.

Obligații

Membrii GAL **CENTRUL PENTRU DEZVOLTARE RURALĂ GIURGIU** au următoarele obligații:

- să respecte Statutul, Regulamentul interior, Regulamentul de Organizare și Funcționare, hotărârile și deciziile luate de către organele de conducere ale asociației;
- să achite cotizația;
- să participe activ, direct sau prin reprezentanți, la Adunările Generale și/ sau ședințele Consiliului Director, după caz;
- să participe activ la diferite acțiuni și campanii organizate de asociație;
- să sprijine material și moral asociația;
- să reprezinte interesele comune ale asociației prin acțiunile întreprinse;
- să nu aducă prejudicii asociației și să răspundă la solicitările acesteia;
- să țină contabilitatea în conformitate cu legislația națională în vigoare;
- să faciliteze verificarea tuturor acțiunilor sale de către Comisia Europeană și alte organisme sau autorități la nivel comunitar, național sau județean și, în special, controalele efectuate de către Ministerul Agriculturii și Agenția de Plăți;
- să participe la reuniunile ce privesc implementarea LEADER în România;
- să asigure o publicitate adecvată a Planului de Dezvoltare Locală la nivel județean, regional și național în ceea ce privește diferitele măsuri susținute;
- să facă parte din Rețeaua Națională de Dezvoltare Rurală;
- să participe la cel puțin un proiect de cooperare;
- să acționeze întotdeauna respectând principiile de cooperare, obiectivitate, imparțialitate, eficacitate, eficiență, transparență, publicitate și liberă concurență;
- în cazul în care este destinatarul final al ajutorului, să își îndeplinească obligațiile care revin oricărui beneficiar final.

Incompatibilități și abțineri

Personalul GAL CENTRUL PENTRU DEZVOLTARE RURALĂ GIURGIU nu poate deține alte funcții publice sau private care pot interfera cu autonomia și independența cu care trebuie să își exercite atribuțiile în cadrul GAL CENTRUL PENTRU DEZVOLTARE RURALĂ GIURGIU. Incompatibilitatea trebuie declarată organismului care l-a desemnat într-o astfel de funcție.

Nu poate fi membru al Consiliului Director, iar dacă era, pierde această calitate, orice persoană care ocupa o funcție de conducere în cadrul unei instituții publice, dacă asociația respectivă are ca scop sprijinirea activității acelei instituții publice.

Dacă unul din proiectele depuse pentru selectare, aparține unuia din membrii Comitetului de Selecție, în această situație persoana (organizația) în cauză nu are drept de vot și nu va participa la întâlnirea comitetului respectiv. Atunci când unul dintre membrii Comitetului se află în această situație, el este obligat să se abțină, motivul și abținerea fiind prevăzute în mod expres în procesul-verbal al sesiunii în cauză.

Organele care funcționează la nivelul GAL CENTRUL PENTRU DEZVOLTARE RURALĂ GIURGIU, sunt următoarele:

1. Adunarea Generală;
2. Consiliul Director;
3. Cenzorul sau, după caz, comisia de cenzori;
4. Comitetul de Selecție a proiectelor;
5. Compartiment administrativ.

Funcțiile și responsabilitățile fiecărui organ pentru procesul de gestionare și implementare a Planului de Dezvoltare Locală sunt prezentate orientativ mai jos.

1. Adunarea Generală

Adunarea Generală este organul de conducere, alcătuit din totalitatea asociațiilor, mai exact va cuprinde toți cei 14 membri. Partea publică va reprezenta la nivelul Adunării Generale un maxim de 49% din numărul total de membri ai acesteia, iar organizațiile ce provin din orașe până la 25%.

Adunarea Generală se întrunește cel puțin o dată pe an în sesiune ordinară. De asemenea, se întrunește în sesiune extraordinară ori de câte ori trebuie rezolvate probleme importante și care nu suferă

amânare, la inițiativa Consiliului Director sau a solicitării scrise din partea a cel puțin 1/3 din membrii Adunării Generale.

Convocarea Adunării Generale se face de către Președinte sau Vicepreședinte care stabilește data exactă și ordinea de zi a ședinței. Convocarea se va face în scris, prin scrisoare, fax sau e-mail, precizându-se ora și locul unde se va desfășura adunarea, cu cel puțin:

- 10 zile înainte de data ședinței în cazul în care se convoacă Adunarea Generală Extraordinară;
- 15 zile înainte de data ședinței în cazul în care se convoacă Adunarea Generală Ordinară;

Ședințele Adunării Generale se întrunesc legal cu participarea a jumătate plus unu din totalul membrilor săi, iar hotărârile se iau cu votul majorității simple a membrilor prezenți. Dacă nu este prezent un număr minim de membri, Președintele va convoca o altă întrunire. Această nouă Adunare Generală poate delibera în mod valabil, indiferent de numărul de membri prezenți. Cea de-a doua convocare se poate realiza, având aceleași elemente obligatorii, odată cu prima, menționându-se că, în măsura în care la prima convocare nu se întrunește cvorumul necesar, decizia se va lua în cea de-a doua.

Fiecare membru al Adunării Generale are dreptul la un vot. Atunci când va fi cazul, membrii Adunării Generale vor delega dreptul de vot către un reprezentant permanent printr-o procură scrisă care se va depune la sediul asociației și va fi valabilă până la revocare. În baza acesteia, reprezentantul permanent va exercita dreptul de vot în numele membrilor pentru care a fost împuternicit, însă doar în situația în care aceștia nu se prezintă personal sau nu delegă un alt reprezentant pentru ședința respectivă. Procura poate fi revocată doar prin declarație autentică expresă comunicată reprezentantului și Consiliului Director al asociației. Membrii care și-au exprimat votul prin intermediul delegării vor fi considerați prezenți în ședință și au dreptul de a da instrucțiuni reprezentantului permanent cu privire la modul de vot prin orice mijloc de comunicare ce face dovada voinței exprimate.

Hotărârile Adunării Generale se consemnează de către un secretar desemnat de Consiliul Director și de către secretarul asociației, într-un proces-verbal de ședință care poate fi consultat ulterior de toți membrii absenți.

Hotărârile luate de Adunarea Generală în limitele legii, ale actului constitutiv și statutului sunt obligatorii chiar și pentru membrii asociați care nu au luat parte la Adunarea Generală sau au votat împotriva.

Hotărârile Adunării Generale, considerate contrare legii, actului constitutiv sau dispozițiilor cuprinse în Statut pot fi atacate în justiție de către oricare dintre membrii care nu au luat parte la Adunarea Generală, de către Consiliul Director sau de membrii care au votat împotriva și au cerut să se insereze poziția lor în procesul-verbal de ședință, în termen de 15 zile de la data când au luat cunoștință despre hotărâre sau de la data când a avut loc ședința, după caz.

Președinția Adunărilor Generale aparține Președintelui sau, în lipsa acestuia, Vicepreședintelui, Președintele asociației fiind atât Președinte al Adunării Generale cât și al Consiliului Director.

Competența Adunării Generale cuprinde:

- a). aprobarea strategiei și a obiectivelor generale ale GAL **CENTRUL PENTRU DEZVOLTARE RURALĂ GIURGIU**;
- b). aprobarea proiectelor care urmează să fie dezvoltate în anul următor, cu stabilirea liniilor generale de acțiune și a criteriilor privind evaluarea, orientarea și delegarea de activități;
- c). aprobarea raportului anual de activități propus de Consiliul Director;
- d). soluționarea problemelor ridicate de Consiliul Director;
- e). înființarea de filiale;
- f). rezolvarea oricărei probleme care nu intră în responsabilitatea Adunării Generale extraordinare;
- g). aprobarea Regulamentului intern.
- h). modificarea statutului sau a regulamentului intern;
- i). numirea sau revocarea membrilor Consiliului Director;
- j). aprobarea și modificarea bugetului de venituri și cheltuieli și a bilanțului contabil;
- k). alegerea sau revocarea membrilor Comitetului de Selecție și aprobarea funcționării acestuia;
- l). alegerea și revocarea cenzorului;
- m). revocarea ajutoarelor financiare;
- n). aprobarea strategiei de dezvoltare și a obiectivelor asociației;
- o). dizolvarea și lichidarea asociației, precum și stabilirea destinației bunurilor rămase după lichidare;

La momentul constituirii juridice se va decide care dintre aceste competențe vor reveni Adunării Generale Ordinare și care Adunării Generale Extraordinare.

Adunarea Generală poate delega o parte din atribuțiile sale Consiliului Director și are drept de control asupra Comitetului de Selecție și cenzorului.

2. Consiliul Director

Consiliul Director asigură punerea în executare a hotărârilor Adunării Generale, îndeplinind de asemenea sarcini ce intră în competența sa ori cele care îi sunt delegate. Se va convoca cel puțin trimestrial, fără însă a exista o limită maximă de întruniri pentru un an de activitate.

Consiliul Director poate cuprinde între 5 și 11 membri care vor fi numiți efectiv de către Adunarea Generală. Partea publică va reprezenta la nivelul Consiliului Director un maxim de 49% din numărul total de membri ai acestuia, iar organizațiile ce provin din orașe până la 25%. Durata mandatului membrilor Consiliului Director este nedeterminată.

Nu poate fi membru al Consiliului Director, iar dacă era, pierde această calitate, orice persoană care ocupă o funcție de conducere în cadrul unei instituții publice, dacă asociația respectivă are ca scop sprijinirea activității acelei instituții publice.

Consiliul Director poate împuternici una sau mai multe persoane cu funcții executive, inclusiv persoane care au calitatea de membru ori sunt străine de asociație, pentru a îndeplini o serie din atribuțiile sale. Aceste persoane pot fi remunerate pentru activitatea depusă.

Consiliul Director își poate elabora un Regulament Intern de Funcționare. Modul de convocare, funcționare și procedurile de întrunire ale Consiliului Director se vor detalia în cadrul acestui Regulament. Consiliul Director poate modifica prin decizie Regulamentul Intern de Funcționare. Fiecare membru este obligat să ia la cunoștință prevederile Regulamentului și să le respecte întocmai. Până la detalierea modului de convocare, funcționare și a elaborării acestuia, deciziile Consiliului Director se vor lua cu votul majorității simple a membrilor prezenți.

Competența Consiliului Director cuprinde:

- a). prezintă Adunării Generale raportul de activitate pe perioada anterioară, executarea bugetului de venituri și cheltuieli, bilanțul contabil, proiectul bugetului de venituri și cheltuieli și proiectele asociației;
- b). încheie acte juridice în numele și pe seama asociației, având un mandat deplin din partea asociației pentru ducerea la îndeplinire a obiectivelor acesteia;
- c). îndeplinește orice alte atribuții prevăzute în statut, stabilite de Adunarea Generală sau de Regulamentul Intern;
- d). aprobă organigrama și politica de personal ale asociației, dacă prin statut nu se prevede altfel;
- e). propune și aprobă fișa de post a coordonatorului și aprobă fișele de post propuse de coordonator pentru ceilalți membri ai compartimentului administrativ;
- f). aprobă cooptarea de noi membri în Consiliul Director și le stabilește acestora mandatul și puterile conferite;
- g). decide retragerea/ pierderea calității de membru;
- h). înaintează spre validarea Adunării Generale excluderea acelor membri care nu își îndeplinesc obligațiile sau desfășoară o activitate care prejudiciază GAL;
- i). programează și gestionează activitățile asociației;
- j). apără și gestionează interesele grupului;
- k). programează gestionarea administrativă, economică și financiară a asociației, în conformitate cu obiectivele pe care trebuie să le îndeplinească direct sau indirect;
- l). aprobă lansarea de apeluri de selecție pentru proiecte;
- m). propune soluționarea provizorie a acordării unui ajutor financiar;
- n). propune soluționarea definitivă de acordare a ajutorului financiar;
- o). aprobă proiectele care vor fi puse în aplicare de către asociație;
- p). aprobă modificarea investițiilor, dacă este necesar;
- q). acordă perioade de prelungire pentru implementarea proiectelor;

- r). numește membrii Comisiei de Contestații;
- s). propune modificări ale cheltuielilor de funcționare în cadrul bugetului;
- t). adoptă și aprobă orice modificare a Regulamentului de Organizare și Funcționare, a propriului său regulament de funcționare;
- u). îndeplinește orice alte atribuții ce intră în competența sa conform prevederilor legale sau uzanțelor.

3. Cenzorul sau, după caz, comisia de cenzori

Dacă numărul asociațiilor este mai mare de 15, numirea unui cenzor este obligatorie, acesta putând fi o persoană din afara GAL. Cenzorul asigură controlul financiar intern al GAL **CENTRUL PENTRU DEZVOLTARE RURALĂ GIURGIU**. Pentru activitatea depusă, cenzorul va putea fi remunerat.

În cazul în care asociația nu are obligația numirii unui cenzor, fiecare dintre asociații care nu este membru al Consiliului Director poate exercita dreptul de control.

În cazul în care asociația ar avea mai mult de 100 de membri înscriși până la data întrunirii ultimei Adunări Generale, controlul financiar intern se va exercita de către o comisie de cenzori. Comisia de cenzori va fi alcătuită dintr-un număr impar de membri, aceștia neputând proveni dintre membrii Consiliului Director.

Cel puțin unul dintre cenzori va trebui să fie contabil autorizat sau expert contabil, în condițiile legii.

Competența Cenzorului cuprinde:

a). verifică modul în care este administrat patrimonial GAL **CENTRUL PENTRU DEZVOLTARE RURALĂ GIURGIU**;

b). întocmește rapoarte și le prezintă Adunării Generale sau, după caz, Consiliului Director;

c). verifică bilanțul, bugetul de venituri și cheltuieli și proiectele de buget;

d). poate participa la ședințele Consiliului Director fără drept de vot;

e). îndeplinește orice alte atribuții prevăzute în statut sau stabilite de Adunarea Generală.

Adunarea Generală, iar între întrunirile acesteia Consiliul Director, aprobă regulile generale de organizare și funcționare a cenzorului sau comisiei de cenzori. Comisia de cenzori își poate elabora un Regulament Intern de funcționare.

4. Președintele

Președintele asociației este și Președintele Consiliului Director și are următoarele atribuții:

a). reprezintă asociația în relațiile cu terții și în acțiunile în justiție;

b). prezidează ședințele Consiliului Director și ale Adunării Generale;

c). vizează și semnează documente;

- d). alături de alte organe ale asociației, coordonează activitatea acesteia - poate delega această funcție Coordonatorului;
- e). propune inițiative/ proiecte organelor de conducere;
- f). delegă acele activități pe care le consideră necesare unuia dintre membrii Consiliului Director, Vicepreședintelui ori Coordonatorului;
- g). îndeplinește orice alte atribuții stabilite de Adunarea Generală în sarcina sa;
- h). exercită întreaga sa autoritate și competență pentru a determina îndeplinirea scopurilor asociației.

Președintele asociației poate delega puterile sale pentru anumite perioade de timp Vicepreședintelui, unui membru al Consiliului Director ori anumite atribuții Coordonatorului, precizând în acest sens sfera, durata și limitele competențelor delegate, răspunzând solidar de actele mandatului său.

5. **Comitetul de Selecție al proiectelor**

La nivelul GAL **CENTRUL PENTRU DEZVOLTARE RURALĂ GIURGIU** funcționează un Comitet de Selecție, format din membri GAL, care reprezintă parteneriatul decizional pentru selectarea proiectelor depuse în cadrul GAL.

Comitetul de selecție al proiectelor poate fi alcătuit din 5-15 persoane, reprezentanți ai autorităților și organizațiilor care fac parte din parteneriat, în funcție de numărul partenerilor care fac parte din cadrul GAL. Pentru fiecare membru titular, vor fi prevăzuți supleanți.

Membrii Comitetului de Selecție vor fi aleși de către Adunarea Generală. Totodată, Adunarea Generală va modifica structura Comitetului de Selecție, dacă va considera că această modificare va genera o mai bună gestionare GAL.

Partenerii economici și sociali, precum și alți reprezentanți ai societății civile, vor reprezenta mai mult de 50% din componența Comitetului de Selecție, iar organizațiile ce provin din eventuale orașe având ca responsabilitate și zona rurală învecinată nu vor depăși 25%.

Comitetul de Selecție decide în ceea ce privește selectarea proiectelor în cadrul GAL prin „dublu cvorum”, respectiv pentru validarea voturilor, vor fi prezenți în momentul selecției cel puțin 50% din parteneri, din care peste 50% să fie din mediul privat și societate civilă.

La capitolul Partea a-IV-a: Prezentarea Măsurilor din cadrul Planului de Dezvoltare Locală au fost prezentate condițiile generale și specifice ca și criteriile de selecție a proiectelor pentru fiecare măsură în parte.

Pentru transparența procesului de selecție a proiectelor în cadrul GAL și totodată pentru efectuarea activităților de control și monitorizare, la aceste selecții va lua parte și un reprezentant al AMPNDR. Lipsa acestuia, legal convocat, nu atrage după sine invalidarea sau nulitatea deciziilor luate de Comitetul de Selecție în acest mod.

Componența Comitetului de Selecție cuprinde:

PARTENERI PUBLICI 20%			
Nume și prenume	Partener	Funcția în C.S.	Tip* /Observații
Stanciu Alin Bănică	Primaria Izvoarele	membru	ADMIN
PARTENERI PRIVAȚI 60%			
Nume și prenume	Partener	Funcția în C.S.	Tip* /Observații
Iatan Florinel	SC UNION SERVICE SRL	membru	ALESI
Puiu Marian	PFA Puiu Marian	membru	ALESI
Dobre-Petre Mariana	SC VNY Construct SRL	membru	ALESI
ONG 20%			
Nume și prenume	Partener	Funcția în C.S.	Tip* /Observații
Nan Tiberiu Genu	Asociația Promovarea Societății Democratice	președinte	ONG

* Pentru a utiliza mai ușor aceste date, este propusă împărțirea pe categorii a partenerilor (de exemplu ADMIN pentru Administrație, ONG pentru societatea civilă, CONSILIU pentru organisme tehnice, ALESI pentru colectivități, întreprinderi.... Etc.).

După cum se poate observa, Comitetul de Selecție cuprinde 1 partener public, reprezentând 20% din componența acestuia, 3 parteneri privați, reprezentând 60% din componența acestuia, și 1 reprezentant al societății civile, adică 20% din componența acestuia.

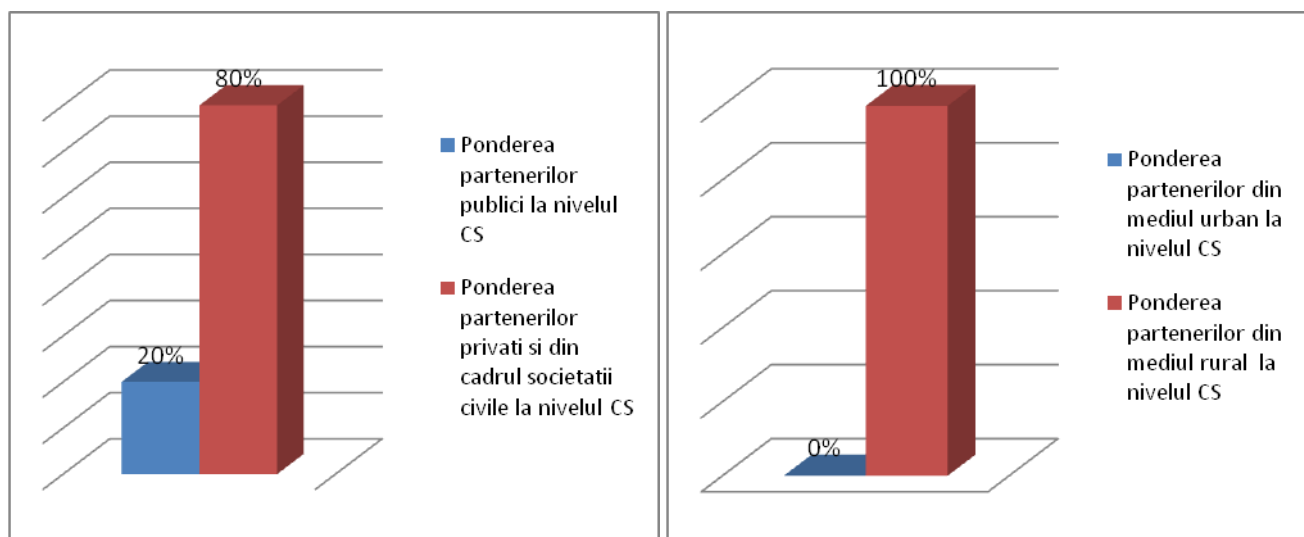

Pondereea partenerilor din mediul urban este de: 0%, neexistând niciun partener din mediul urban la nivelul Comitetului de Selecție. Pondereea partenerilor din mediul rural este de 100%, existând, la nivelul Comitetului de Selecție, 5 parteneri din mediul rural.

Dacă unul din proiectele depuse pentru selecție aparține unuia din membrii comitetului, în această situație, persoana (organizația) în cauză nu are drept de vot și nu va participa la întâlnirea comitetului respectiv.

Beneficiarii ale căror proiecte nu au fost selectate de către Comitetul de Selecție pot depune o contestație ce va fi soluționată de către o Comisie de Contestații. Membrii Comisiei de Contestații vor fi numiți de către Consiliul Director și vor fi diferiți de cei ai Comitetului de Selecție.

Organizarea și funcționarea Comisiei de Contestații se va detalia prin Regulamentul de Organizare și Funcționare adoptat de Consiliul Director.

6. Compartimentul administrativ

Membrii compartimentului administrativ vor fi aleși de către Consiliul Director, la propunerea Coordonatorului.

Compartimentul administrativ poate fi format din următorii membri:

A. Responsabil administrativ (Coordonatorul) – care coordonează activitatea GAL atât sub aspect organizatoric cât și al respectării procedurilor de lucru; acesta va fi numit de către Consiliul Director la propunerea Președintelui și va fi remunerat în termenii și condițiile fixate de Consiliul Director;



B. Responsabil financiar – contabil – care se ocupă de supravegherea și controlul gestiunii financiar – contabile a GAL-ului;

C. Animatori – ce desfășoară activități de animare pentru promovarea acțiunilor GAL;

D. Sector tehnic – care are ca sarcină verificarea și selecția proiectelor ce se vor implementa; sunt persoane specializate pe diverse domenii de activitate care au sarcina de a verifica și selecta proiectele ce se vor implementa; echipa tehnică va fi condusă de către Coordonator;

E. Consultanți externi – în funcție de necesitățile GAL pentru buna desfășurare a activităților GAL;

F. Angajat pentru activități de secretariat.

Coordonatorul va avea cel puțin următoarele atribuții:

- a). coordonează activitatea asociației atât la nivel intern cât și în relațiile cu terțe persoane, atunci când este delegat de Președinte în acest sens;
- b). pune în practică deciziile stabilite în cadrul Adunării Generale și a Consiliului Director, atunci când este delegat de organele de conducere sau de Președinte în acest sens;
- c). coordonează proiectele de finanțare la care participă asociația;
- d). adoptă măsuri urgente de care depinde buna funcționare a asociației, fără a aduce prejudicii Consiliului Director;
- e). încheie/ autorizează contracte a căror valoare nu depășește echivalentul în lei a 15.000 euro. Pentru aceste contracte, coordonatorul autorizează plăți, împreună cu responsabilul financiar-administrativ;
- f). numește consultanți, experți și specialiști cu rol în implementarea acțiunilor propuse în cadrul asociației;
- g). îndeplinește orice alte activități, atunci când este delegat de Consiliul Director, Adunarea Generală sau Președinte;
- h). coordonează echipa tehnică a asociației;
- i). pentru fiecare caz în parte, verifică respectarea criteriilor de eligibilitate cerute pentru destinatarul final al ajutorului financiar;
- j). certifică copiile documentelor;
- k). exercită orice alte funcții atribuite de GAL, asociație sau prin ordin al Ministerului Agriculturii și Dezvoltării Rurale.

Sunt anexate, în acest sens, organigrama, fișe de post, CV-uri și responsabilități pentru fiecare compartiment.

GAL CENTRUL PENTRU DEZVOLTARE RURALĂ GIURGIU îndeplinește **criteriul de eligibilitate privind strategia** prin faptul că dovedește capacitate de implementare a strategiei din punct de vedere al resurselor umane.



PARTEA A – VI – A: ORGANIZAREA GAL-ULUI

1. Resurse umane

La nivelul GAL-ului se vor desfășura următoarele activități :

a). informare – comunicare;

Informarea și comunicarea reprezintă elemente esențiale atât în etapele inițiale, de constituire a parteneriatelor public – private cât și ulterior, după selectarea parteneriatului ca GAL în acțiunile de sale de funcționare, instruire și animarea teritoriului.

Scopul acțiunilor de informare și promovare în mediul rural îl reprezintă conștientizarea opiniei publice asupra activităților și oportunităților oferite de GAL **CENTRUL PENTRU DEZVOLTARE RURALĂ GIURGIU**, a potențialilor beneficiari, în vederea accesării fondurilor europene destinate dezvoltării rurale și în ceea ce privește conținutul măsurilor.

GAL CENTRUL PENTRU DEZVOLTARE RURALĂ GIURGIU va pune la dispoziția potențialilor beneficiari informații privind fluxul accesării fondurilor de dezvoltare rurală, ce va include: tipurile de investiții eligibile, categoriile de beneficiari, plafoanele maxime alocate, condițiile de eligibilitate, procedurile administrative legate de accesul la finanțare, procedura de examinare a cererilor de finanțare, criteriile de selecție a proiectelor precum și numele persoanelor de contact responsabile cu activitatea de informare și comunicare a Planului. Acțiunile specifice de promovare și instruire a

potențialilor beneficiari privind implementarea Planului de Dezvoltare Locală vor fi realizate în conformitate cu nevoile identificate, urmărindu-se acoperirea tuturor domeniilor de interes corespunzătoare măsurilor din plan.

Comunicarea va fi clară, concisă, concretă, adaptată publicului țintă și coerentă, pe durata întregii perioade de implementare a Planului de Dezvoltare Locală.

b). apel pentru proiecte;

GAL CENTRUL PENTRU DEZVOLTARE RURALĂ GIURGIU va efectua pentru fiecare dintre măsuri, 1 apel pe an cu depunere continuă, în cazul în care organele de decizie nu stabilesc altfel.

Apelul va fi aprobat de către Consiliul Director al **GAL CENTRUL PENTRU DEZVOLTARE RURALĂ GIURGIU**. După aprobarea apelului de selecție de către Consiliul Director al GAL, va fi transmisă o copie a aprobării la Ministerul Agriculturii, și, de asemenea, se va asigura publicitatea apelului în teritoriu prin intermediul mass-media, fluturași și afișe la fiecare primărie care face parte din **GAL CENTRUL PENTRU DEZVOLTARE RURALĂ GIURGIU**.

Apelul de selecție se va lansa după cum vor stabili organele de decizie ale **GAL CENTRUL PENTRU DEZVOLTARE RURALĂ GIURGIU**, în așa fel încât potențialii beneficiari să aibă timp suficient pentru pregătirea și depunerea proiectelor.

Textul apelului de selecție va face referire la următoarele aspecte:

- data lansării apelului de selecție;
- data limită de depunere a proiectelor;
- locul și intervalul orar în care se pot depune proiectele;
- fondul disponibil – suma maximă nerambursabilă care poate fi acordată pentru finanțarea unui proiect;
- componența Comitetului de Selecție a proiectelor, menționându-se, de asemenea, numărul membrilor Comitetului de Selecție și apartenența acestora la unul dintre sectoarele public, privat și societatea civilă, precum și spațiul rural sau urban;
- modalitatea de desfășurare a procesului de selecție a proiectelor (publicarea Raportului de Selecție, primirea contestațiilor și soluționarea acestora, elaborarea și publicarea Raportului Comisiei de Soluționare a Contestațiilor);
- documentele justificative pe care trebuie să le depună solicitantul odată cu depunerea proiectului;
- cerințele de conformitate și eligibilitate pe care trebuie să le îndeplinească solicitantul;



- procedura de selecție aplicată Comitetului de Selecție a GAL (descrierea criteriilor de selecție și punctajul acordat pentru fiecare criteriu);
- data și modul de anunțare a rezultatelor;
- datele de contact a GAL unde solicitanții pot obține informații detaliate.

De asemenea, în apelul de selecție se va menționa că, dacă au rămas bani nealocați pe proiecte în respectiva sesiune, se poate redeschide o altă sesiune de aplicare, imediat sau după o anumită perioadă de timp.

c). sprijinirea depunătorilor de proiecte;

Pot fi depunători de proiecte, beneficiarii astfel cum sunt aceștia stabiliți în capitolul Măsura din acest program, persoanele fizice și juridice de drept privat, precum și primării și consilii locale, care îndeplinesc cerințele specifice pentru fiecare din măsurile prezentate.

De asemenea, poate fi beneficiar final GAL **CENTRUL PENTRU DEZVOLTARE RURALĂ GIURGIU**, atunci când acțiunile sunt de interes general, cu referire la obiectivele strategice ale programului și atunci există măsuri pentru care nu s-a solicitat sau primit ajutor financiar în apelul de selecție, și există credit disponibil.

Potențialii beneficiari vor depune proiectul la secretariatul GAL, sub formă de Cerere de finanțare, utilizându-se formularele de cereri de finanțare aferente fiecărei măsuri din PNDR.

Proiectele depuse de beneficiarii finali vor respecta condițiile de formă și conținut recomandate de GAL **CENTRUL PENTRU DEZVOLTARE RURALĂ GIURGIU** și vor fi însoțite de documentele solicitate prin apelul de selecție.

Termenul maxim de depunere al proiectelor de la deschiderea oficială a apelului de selecție va fi stabilit de către organele de decizie.

d). organizarea procesului de verificare și decizie asupra proiectelor depuse;

GAL **CENTRUL PENTRU DEZVOLTARE RURALĂ GIURGIU** va verifica conformitatea proiectului și respectarea criteriilor de eligibilitate în conformitate cu cerințele impuse pentru fiecare măsură din PNDR în scopul căreia se încadrează proiectul depus. Experții GAL **CENTRUL PENTRU DEZVOLTARE RURALĂ GIURGIU** vor completa *Fișa de verificare a conformității* și *Fișa de verificare a eligibilității*, aferente măsurii în care se încadrează scopul proiectului depus. Se vor folosi formularele și metodologia de completare a acestora utilizând manualele de implementare a procedurii.

Selecția proiectelor va fi efectuată de GAL prin Comitetul de Selecție, format din membri titulari cărora li se vor prevedea supleanți. Criteriile de selecție și punctajele acordate vor fi stabilite în exclusivitate de către GAL, pe baza strategiei de dezvoltare ținând cont de specificul local. Suma maximă acordată criteriilor de selecție nu va depăși 100 de puncte. GAL va specifica clar criteriile de selecție și punctajul maxim acordat pentru fiecare criteriu în parte, în Apelul de selecție al proiectelor.

Comitetul de Selecție poate solicita beneficiarului informații suplimentare referitoare la îndeplinirea condițiilor de conformitate, eligibilitate și selecție, dacă este cazul. Va întocmi și completa *Fișa de verificare a criteriilor de selecție* care va cuprinde toate criteriile de selecție stabilite la nivelul GAL și punctajul obținut, precum și următoarele informații:

- obiectivele proiectului se încadrează în Planul de Dezvoltare Locală;
- bugetul proiectului se încadrează în Planul Financiar al GAL;
- valoarea totală a proiectului nu depășește suma de 400.000 euro;
- valoarea finanțării nerambursabile nu depășește suma de 200.000 euro.

Fișa de verificare a criteriilor de selecție va fi semnată de președintele Comitetului de Selecție și va prezenta ștampila GAL.

Selecția proiectelor se face aplicând regula de “dublu cvorum”, respectiv pentru validarea voturilor, este necesar ca în momentul selecției să fie prezenți cel puțin 50% din membrii Comitetului de Selecție, din care peste 50% să fie din mediul privat și societatea civilă. Pentru transparența procesului de selecție a proiectelor și pentru efectuarea activităților de control și monitorizare, la aceste selecții va lua parte și un reprezentant al Ministerului Agriculturii și Dezvoltării Rurale de la nivel județean.

În urma selecției, solicitantul va fi notificat asupra rezultatului obținut. Beneficiarii care vor fiificați de către GAL de faptul că proiectele acestora nu au fost selectate pot depune contestații la sediul GAL. O Comisie de Contestații înființată la nivelul GAL va soluționa contestațiile primite.

Cererile de finanțare selectate vor fi depuse de către GAL la OJPDRP, în vederea finanțării, fiecare fiind însoțită de *Fișa de verificare a conformității*, *Fișa de verificare a eligibilității* și *Fișa de verificare a criteriilor de selecție*, întocmită de Comitetul de Selecție a GAL. Reprezentantul GAL va semna de luare la cunoștință pe partea I a *Fișei de conformitate*, la sediul OJPDRP.

Dacă unul dintre proiectele depuse pentru selectare aparține unuia dintre membrii Comitetului de Selecție, în conformitate cu prevederile legale, persoana (organizația) în cauză nu va avea drept de vot și nu va participa la întâlnirea comitetului respectiv pentru sesiunea de selecție în cauză. În cazul în care unul dintre membrii desemnați de Comitetul de Selecție constată că se află în situația de conflict de interese,

acesta va avea obligația de a solicita de îndată înlocuirea sa din componența comitetului respectiv. În cazul în care nu se vor respecta măsurile din cele două paragrafe de mai sus, proiectul va fi declarat neeligibil.

e). monitorizarea proiectelor;

Monitorizarea proiectelor va presupune existența unui dispozitiv riguros și transparent de vizualizare a modului în care are loc gestionarea financiară a implementării strategiei de dezvoltare, care să permită colectarea sistematică și structurarea anuală a datelor cu privire la activitățile desfășurate. Împreună cu monitorizarea proiectelor, se va efectua evaluarea și controlul acestora.

Dispozitivul de monitorizare, evaluare și control implementat de GAL **CENTRUL PENTRU DEZVOLTARE RURALĂ GIURGIU** se va referi la:

- Luarea operativă a deciziilor asupra implementării proiectului (sau depistarea problemelor);
- Efectuarea zilnică a gestionării proiectului;
- Executarea operativă și corectă a procedurilor de gestionare a resurselor;
- Facilitarea coordonării între activitățile componentelor;
- Monitorizarea și raportarea la timp despre realizările și rezultatele proiectului;
- Comunicarea stadiului implementării strategiei de dezvoltare către factorii de decizie ai GAL **CENTRUL PENTRU DEZVOLTARE RURALĂ GIURGIU**.

f). comisia de contestații;

Contestațiile primite vor fi analizate de către o Comisie de Contestații înființată la nivelul GAL, cu o componență diferită față de cea a Comitetului de Selecție. GAL își va elabora un Regulament de Organizare și Funcționare pentru soluționarea contestațiilor.

În urma verificării contestațiilor depuse Comisia de Contestații va emite un *Raport de contestații* ce va conține rezultatele analizării contestațiilor, raport care va fi făcut public. Rezultatul analizei contestației va fi adus la cunoștința contestatarului. După apariția raportului de soluționare a contestațiilor pe site-ul GAL, soluția rămâne definitivă.

Având în vedere că fără prezența efectivă a oamenilor care știu ce, când și cum trebuie făcut, este pur și simplu imposibil ca o organizație să își atingă obiectivele, este foarte importantă descrierea resursele umane necesare derulării tuturor activităților legate de implementarea Planului de Dezvoltare Locală.

Resursele umane nu reprezintă altceva decât active ale GAL **CENTRUL PENTRU DEZVOLTARE RURALĂ GIURGIU** ce slujesc la punerea în practică a obiectivelor acestuia, mijloace care pot condiționa succesul organizației, prin utilizarea eficientă a resurselor financiare, materiale, instituționale, prin modul în care își pun capacitățile intelectuale și creative în slujba îndeplinirii sarcinilor. O serie de capacități fizice și intelectuale ale resurselor umane sunt importante din prisma modului în care acestea sunt folosite în cadrul organizației.

Astfel, se are în vedere ca GAL **CENTRUL PENTRU DEZVOLTARE RURALĂ GIURGIU** să dispună de personalul necesar pentru îndeplinirea cu succes a obiectivelor propuse în cadrul strategiei de dezvoltare locală. Pentru o mai bună implementare a strategiei, cerințele și raporturile de muncă cu personalul implicat în activitățile GAL **CENTRUL PENTRU DEZVOLTARE RURALĂ GIURGIU** pot suferi modificări. După primirea Deciziilor de Autorizare, GAL **CENTRUL PENTRU DEZVOLTARE RURALĂ GIURGIU** poate să facă modificări de personal, la orice nivel al organigramei, având obligația de a informa Autoritatea de Management pentru PNDR și APDRP, prin adrese datate, semnate și ștampilate.

De asemenea, pe tot parcursul derulării activităților necesare implementării Planului de Dezvoltare Locală, GAL **CENTRUL PENTRU DEZVOLTARE RURALĂ GIURGIU** va fi sprijinit de către agenții și personalul din cadrul fiecărei structuri partenere, aceștia desfășurând activitate de voluntariat.

În cadrul GAL **CENTRUL PENTRU DEZVOLTARE RURALĂ GIURGIU** își pot desfășura activitatea următoarele persoane. Pentru fiecare dintre acestea, se va întocmi o fișă a postului, în care vor fi cuprinse activitățile la care participă și atribuțiile lor în cadrul acestor activități. *Acestea sunt prezentate ca anexe la Planul de Dezvoltare Locală.*

1. **Responsabil administrativ (Coordonatorul) GAL CENTRUL PENTRU DEZVOLTARE RURALĂ GIURGIU**, trebuie să îndeplinească următoarele criterii din punct de vedere profesional și al experienței anterioare deținute:

- să fie absolvent de studii superioare finalizate cu diplomă de licență (deținerea unor certificate privind cursuri de specializare și perfecționare în diverse domenii constituie un avantaj);
- să dețină o certificare privind participarea la un curs în programul LEADER;
- să aibă experiență în lucrul cu autoritățile publice (experiența anterioară cu proceduri similare aferente postului constituie un avantaj);
- să dețină abilități organizatorice, de leadership și de comunicare;

- eficiență profesională (capacitate de mobilizare personală pentru finalizarea cu operativitate a sarcinilor ce-i revin).

2. **Responsabilul financiar GAL CENTRUL PENTRU DEZVOLTARE RURALĂ GIURGIU**, trebuie să îndeplinească următoarele criterii din punct de vedere profesional și al experienței anterioare deținute:

- să fie absolvent de studii economice medii / superioare finalizate cu diplomă de bacalaureat / licență;
- să cunoască toate procedurile contabile necesare supravegherii și controlului gestiunii financiar – contabile a unei organizații (experiența anterioară cu proceduri similare și instruirii adecvate aferente postului constituie un avantaj);
- capacitate de analiză, atenție la detalii, inițiativă, seriozitate.

3. **Animatorii GAL CENTRUL PENTRU DEZVOLTARE RURALĂ GIURGIU**

- să fie absolvent de studii economice medii / superioare finalizate cu diplomă de bacalaureat / licență;
- să se fi implicat în mod activ în activitatea de dezvoltare rurală încă de la începutul constituirii GAL CENTRUL PENTRU DEZVOLTARE RURALĂ GIURGIU (experiența anterioară cu proceduri similare instruirii adecvate aferente postului constituie un avantaj);
- să dețină bune calități de comunicare și persuasiune.

4. **Responsabil tehnic GAL CENTRUL PENTRU DEZVOLTARE RURALĂ GIURGIU** trebuie să îndeplinească următoarele criterii din punct de vedere profesional și al experienței anterioare deținute:

- să fie absolvent de studii superioare finalizate cu diplomă de licență (deținerea unor certificate privind cursuri de specializare și perfecționare în diverse domenii constituie un avantaj);
- experiența anterioară cu proceduri similare și instruirii adecvate aferente postului constituie un avantaj;
- să dețină abilități de analiză și sinteză, atenție la detalii.

5. **Secretarul GAL CENTRUL PENTRU DEZVOLTARE RURALĂ GIURGIU** trebuie să îndeplinească următoarele criterii din punct de vedere profesional și al experienței anterioare deținute:

- să fie absolvent de studii medii / superioare finalizate cu diplomă de bacalaureat / licență;

- experiența anterioară cu proceduri similare și instruiți adecvate aferente postului constituie un avantaj;
- să dețină bune calități organizatorice și de comunicare.

În același timp, în funcție de necesitățile GAL **CENTRUL PENTRU DEZVOLTARE RURALĂ GIURGIU**, pentru buna desfășurare a activităților, se va face apel la *consultanți externi*.

În ceea ce privește personalul necesar pentru derularea unor activități care necesită o calificare specială, acesta va putea fi angajat pe bază de contract de prestare de servicii în funcție de necesitățile reale ale GAL **CENTRUL PENTRU DEZVOLTARE RURALĂ GIURGIU**, în distincte faze de implementare a Planului de Dezvoltare Locală.

În ceea ce privește criteriile pe bază cărora se va realiza contractarea personalului în baza unui contract de prestări de servicii, acestea sunt următoarele:

- experiența relevantă în domeniul în care este necesar personalul respectiv în cadrul GAL **CENTRUL PENTRU DEZVOLTARE RURALĂ GIURGIU**; astfel, persoana juridică / expertul care urmează a fi contractat trebuie să beneficieze de experiența în domeniul respectiv;
- calificarea profesională a persoanelor care vor derula activități în cadrul contractului ce se va încheia între GAL **CENTRUL PENTRU DEZVOLTARE RURALĂ GIURGIU** și persoana juridică / expert.

Modalitatea de contractare a personalului, atât a celui permanent, angajat cu contract de muncă, cât și a celui ocazional, angajat pe bază de contract de prestări servicii, va fi stabilită de către GAL **CENTRUL PENTRU DEZVOLTARE RURALĂ GIURGIU** prin intermediul unei proceduri interne, garantându-se în ambele cazuri egalitatea de tratament, publicitatea și concurența. Procedura va stabili inclusiv modalitatea de revizuire și controlul extern, chiar și pe cale jurisdicțională, a procedurii de selecție a personalului GAL **CENTRUL PENTRU DEZVOLTARE RURALĂ GIURGIU**. Criteriile de selecție utilizate sunt unele transparente care pun accent pe capacitatea, experiența și pregătirea profesională a candidaților.

Structura întregii echipe tehnice și administrative a GAL **CENTRUL PENTRU DEZVOLTARE RURALĂ GIURGIU** care se bazează pe capacitatea și experiența demonstrată a personalului, garantează eficiența și eficacitate în implementarea Planului de Dezvoltare Locală și o relație optimă între personalul angajat și costurile totale ale grupului, obținându-se astfel optimizarea maximă a resurselor disponibile în condițiile disponibilității de personal suficient și calificat care va fi implicat în teme și aspecte metodologice distincte pe parcursul implementării Planului de Dezvoltare Locală.

În concluzie, resursele umane ale structurilor partenere vor face dovada pregătirii lor și experienței anterioare cu proceduri similare dobândite prin cursuri de perfecționare, instruire adecvată și implicare în diverse acțiuni în vederea participării ulterioare la implementarea programului.

In acest sens, sunt atașate, spre consultare, documente care demonstrează capacitatea GAL CENTRUL PENTRU DEZVOLTARE RURALĂ GIURGIU, din punct de vedere al resurselor umane, de implementare a activităților prevăzute în strategie (CV-uri, fișe de post).

GAL CENTRUL PENTRU DEZVOLTARE RURALĂ GIURGIU îndeplinește criteriul de eligibilitate privind strategia prin faptul că dovedește capacitate de implementare a strategiei din punct de vedere al resurselor umane.

2. Descrierea resurselor materiale (echipamente, localuri disponibile)

Asigurarea resurselor administrative și materiale este necesară și oportună pentru implementarea corespunzătoare a Planului de Dezvoltare Locală **CENTRUL PENTRU DEZVOLTARE RURALĂ GIURGIU** și, așadar, pentru o gestionare corectă a fondurilor europene finanțate prin intermediul programului LEADER. Prin urmare, se impune, o dată cu selecția grupului de către Ministerul Agriculturii, stabilirea unui sediu și utilizarea sa în mod adecvat astfel încât să fie permisă îndeplinirea corectă a sarcinilor propuse în cadrul GAL și atingerea obiectivelor. Există deja o propunere, în acest sens, la nivelul localității Izvoarele.

Așadar, în urma selecției realizate de către Ministerul Agriculturii și Dezvoltării Rurale, GAL **CENTRUL PENTRU DEZVOLTARE RURALĂ GIURGIU** își va stabili sediul și îl va dota corespunzător, prin raportarea sa permanentă la nevoile administrative ale grupului. Spațiul destinat sediului GAL **CENTRUL PENTRU DEZVOLTARE RURALĂ GIURGIU** va fi utilizat pentru derularea activității personalului angajat GAL **CENTRUL PENTRU DEZVOLTARE RURALĂ GIURGIU**, precum și pentru reuniunile Adunării Generale, ale Consiliului Director și ale Comitetului de Selecție a proiectelor.

În vederea desfășurării în bune condiții a activităților GAL **CENTRUL PENTRU DEZVOLTARE RURALĂ GIURGIU**, sediul pus la dispoziție va fi echipat și dotat corespunzător, după cum este prezentat în continuare:

- mobilier corespunzător;
- aparatură IT performantă: calculatoare, laptopuri, imprimante, scanner, videoproiector, flipchart;
- birotică și papetarie: topuri de hârtie, obiecte de scris, dosare și bibliorafturi și orice alte instrumente necesare desfășurării activităților cotidiene ale GAL **CENTRUL PENTRU DEZVOLTARE RURALĂ GIURGIU** într-un mod cât mai eficient.

Prin urmare, GAL **CENTRUL PENTRU DEZVOLTARE RURALĂ GIURGIU**, va avea toate resursele materiale și administrative necesare implementării Planului de Dezvoltare Locală.

*In acest sens, sunt atașate, spre consultare, documente care demonstrează capacitatea GAL **CENTRUL PENTRU DEZVOLTARE RURALĂ GIURGIU**, din punct de vedere al resurselor administrative și materiale, de implementare a activităților prevăzute în strategie (contract de comodat sediu, declarație).*

**GAL CENTRUL PENTRU DEZVOLTARE RURALĂ
GIURGIU** îndeplinește **criteriul de eligibilitate privind strategia** prin faptul că dovedește capacitate de implementare a strategiei din punct de vedere al resurselor administrative.

3. Buget indicativ anual de funcționare a GAL-ului

Venituri	Suma
încasări UE pentru cheltuielile de administrare ale grupului reprezentând 15 % din bugetul alocat grupului	300,000 euro
- cotizația partenerilor, donații și sponsorizări	6,000 euro
TOTAL	306,000 euro
Cheltuieli	
cheltuieli administrative, de instruire și de publicitate	306,000 euro
TOTAL	306,000 euro

După cum se poate observa în cadrul tabelul prezentat mai sus, GAL **CENTRUL PENTRU DEZVOLTARE RURALĂ GIURGIU** înregistrează atât venituri cât și cheltuieli care să îi permită să își desfășoare în mod corect acțiunile propuse și să-și atingă obiectivele. Nivelul veniturilor anuale estimate a se realiza este egal cu cel al cheltuielilor, întrucât, așa cum s-a menționat anterior, GAL **CENTRUL PENTRU DEZVOLTARE RURALĂ GIURGIU** va funcționa, după selecția organizată de Minister, conform legii 26 / 2000 privind Asociațiile și Fundațiile. Prin urmare, GAL **CENTRUL PENTRU DEZVOLTARE RURALĂ GIURGIU** nu are scopuri patrimoniale, veniturile înregistrate acoperind cheltuielile.

După cum o arată și bugetul indicativ anual de funcționare a grupului, în afară de veniturile obținute prin intermediul Măsurii 431.2, GAL **CENTRUL PENTRU DEZVOLTARE RURALĂ GIURGIU** are posibilitatea obținerii unei categorii suplimentare de venituri (contribuția membrilor și/ sau donații) care îi va permite grupului să desfășoare și să implementeze într-un mod cât mai complet acțiunile propuse în cadrul Planului de Dezvoltare Locală.

Bugetul de mai sus acoperă întreaga perioadă de funcționare a GAL, respectiv 2012- 2015. Această sumă prevăzută se va împărți în mod egal pentru acești 4 ani, respectiv, pentru fiecare an, GAL va avea la dispoziție în acest sens 75.000 de euro. În ciuda faptului că în decursul acestui an, **CENTRUL PENTRU DEZVOLTARE RURALĂ GIURGIU** nu funcționează în totalitate, considerăm ca suma mai sus menționată este necesară demarării constituirii sale.

Contribuția membrilor precum și capacitatea de mobilizare a cofinanțării va fi asigurată în special de către partenerii privați din cadrul GAL **CENTRUL PENTRU DEZVOLTARE RURALĂ GIURGIU** care au posibilitățile materiale necesare susținerii proiectelor propuse a se realiza în zonă și se vor orienta spre obținere de credite, sponsorizări, donații etc.

Așadar, GAL CENTRUL PENTRU DEZVOLTARE RURALĂ GIURGIU are capacitatea de a implementa strategia, în ceea ce privește resursele financiare și, totodată, capacitatea de a mobiliza cofinanțarea necesară derulării activităților propuse în cadrul Planului de Dezvoltare Locală.

*In acest sens, sunt atașate, spre consultare, documente care demonstrează capacitatea GAL **CENTRUL PENTRU DEZVOLTARE RURALĂ GIURGIU**, din punct de vedere al resurselor financiare, de implementare a activităților prevăzute în strategie (adresă instituție financiară, declarație).*

GAL CENTRUL PENTRU DEZVOLTARE RURALĂ GIURGIU
îndeplinește **criteriul de eligibilitate privind strategia** prin faptul că dovedește
capacitate de implementare a strategiei din punct de vedere al resurselor financiare.

4. Dispozitivul de comunicare și informare

Conform articolului 76 din Regulamentul Comisiei (CE) nr. 1698/2005, este obligatoriu să se facă cunoscută acțiunea comună a Uniunii Europene și a autorităților publice naționale, privind sprijinul acordat în domeniul dezvoltării rurale. Pentru a asigura o absorbție cât mai eficientă a fondurilor europene este foarte important ca un număr cât mai mare de potențiali beneficiari să fie informați despre sprijinul financiar pe care îl pot obține prin PNDR.

Obiectivul principal al acțiunilor de informare și promovare în mediul rural îl reprezintă conștientizarea opiniei publice și în mod special:

- a potențialilor beneficiari, în vederea accesării fondurilor europene destinate dezvoltării rurale;
- a beneficiarilor, privind conținutul măsurilor;
- a administrației publice naționale și locale, a organizațiilor profesionale, partenerilor economici și sociali, a organizațiilor neguvernamentale atât pentru accesarea fondurilor disponibile cât și pentru diseminarea informațiilor specifice.

Comunicarea trebuie să fie clară, concisă, concretă, adaptată publicului țintă și coerentă, pe durata întregii perioade de implementare a Planului de Dezvoltare Locală. Aceasta se articulează în jurul a trei principii:

- *flexibilitatea* (capacitatea de a răspunde rapid la semnalele venite din mediul intern și extern);
- *transparența* (capacitatea de a furniza informații obiective și corecte referitoare la activitățile **GAL CENTRUL PENTRU DEZVOLTARE RURALĂ GIURGIU** și la contribuția Uniunii Europene);
- *eficiența* (prin utilizarea optimă a resurselor în vederea atingerii impactului maxim).

În desfășurarea activităților sale **GAL CENTRUL PENTRU DEZVOLTARE RURALĂ GIURGIU** asigură respectarea următoarelor principii:

Publicitate - atât **GAL CENTRUL PENTRU DEZVOLTARE RURALĂ GIURGIU** cât și beneficiarii de proiecte vor fi supuși regimului de informare și publicitate prevăzut în legislația referitoare la accesarea fondurilor europene prin FEADR;

Obiectivitate - se manifestă prin auto-limitarea puterii discreționare în selectarea de către GAL **CENTRUL PENTRU DEZVOLTARE RURALĂ GIURGIU** a destinatarilor finali ai proiectelor de ajutor financiar, prin stabilirea criteriilor de selecție pentru diferite măsuri, în temeiul cărora se va realiza selecția;

Concurența - selectarea beneficiarilor se face printr-o comparație a tuturor cererilor depuse, în ordinea de prioritate în conformitate stabilită prin punctajul pentru fiecare măsură în parte. Proiectele se adresează tuturor categoriilor de beneficiari.

Transparența - concretizată în absența unor acorduri secrete, dosare complete și notificarea către părțile interesate a deciziilor luate.

Egalitate și nediscriminare prin:

- eficacitate - în atingerea obiectivelor stabilite în cadrul programului, prin selectarea proiectele care să ducă la atingerea obiectivelor stabilite
- eficiență - în procesul de alocare și utilizare a resurselor, astfel încât, cu cel mai mic cost să se realizeze beneficiile sociale, în special în rândul femeilor și tinerilor, și / sau o mai bună protecție a mediului
- colaborare - GAL **CENTRUL PENTRU DEZVOLTARE RURALĂ GIURGIU** este considerat în colaborare cu alte grupuri din regiune, precum și cu alte grupuri din alte comunități și state, cu publicul și cu guvernul

Pentru că informarea și comunicarea reprezintă elemente esențiale atât în etapele inițiale, de constituire a parteneriatelor public – private cât și ulterior, după selectarea parteneriatului ca și GAL, în cadrul GAL **CENTRUL PENTRU DEZVOLTARE RURALĂ GIURGIU** se vor realiza în continuare acțiuni și activități menite să asigure publicitatea Axei LEADER și a posibilităților de finanțare, buna funcționare a GAL și implementarea tuturor acțiunilor din cadrul strategiei de dezvoltare locală.

Având în vedere complexitatea și noutatea LEADER, GAL **CENTRUL PENTRU DEZVOLTARE RURALĂ GIURGIU** a urmărit realizarea diseminării informațiilor prin metode diferite, astfel încât gradul de însușire a acestora să fie cât mai mare. În acest sens, în perioada de elaborare a Planului de Dezvoltare Locală, s-au organizat **întâlniri, grupuri de lucru, seminarii ad-hoc, s-au elaborat și diseminat diferite materiale informative** cu privire la activitățile întreprinse în cadrul GAL **CENTRUL PENTRU DEZVOLTARE RURALĂ GIURGIU**.

Acțiunile de promovare prevăzute pentru GAL **CENTRUL PENTRU DEZVOLTARE RURALĂ GIURGIU** se vor repeta în funcție de nevoile de informare identificate după fiecare etapă de implementare, ținând cont de faptul că aceste acțiuni constituie tehnici specifice de comunicare esențiale în

derularea campaniilor de informare atât pentru publicul larg, cât și a celor orientate către potențialii beneficiari.

Totodată, în vederea eficientizării acțiunilor de promovare, GAL **CENTRUL PENTRU DEZVOLTARE RURALĂ GIURGIU** va putea externaliza o serie de activități cum ar fi: realizarea studiilor sociologice, tipărirea materialelor informative (design, format s.a.), realizarea spoturilor publicitare TV și audio, precum și alte activități specifice ce decurg din procesul de promovare. Vor putea fi elaborate: materiale informative (pliante, broșuri, ghiduri, afișe etc.), spoturi radio TV și web-site destinat în mod special Planului de Dezvoltare Locală GAL **CENTRUL PENTRU DEZVOLTARE RURALĂ GIURGIU**, conferințe organizate la nivel regional, participare la emisiuni specializate și altele.

De asemenea, GAL **CENTRUL PENTRU DEZVOLTARE RURALĂ GIURGIU** va pune la dispoziția potențialilor beneficiari informații privind fluxul accesării fondurilor de dezvoltare rurală, ce va include: tipurile de investiții eligibile, categoriile de beneficiari, plafoanele maxime alocate, condițiile de eligibilitate, procedurile administrative legate de accesul la finanțare, procedura de examinare a cererilor de finanțare, criteriile de selecție a proiectelor precum și numele persoanelor de contact responsabile cu activitatea de informare și comunicare a Planului. Acțiunile specifice de promovare și instruire a potențialilor beneficiari privind implementarea Planului de Dezvoltare Locală sunt realizate în conformitate cu nevoile identificate, urmărindu-se acoperirea tuturor domeniilor de interes corespunzătoare măsurilor din plan.

Vor fi distribuite în cadrul teritoriului GAL **CENTRUL PENTRU DEZVOLTARE RURALĂ GIURGIU** chestionare pe baza cărora vor fi identificate persoanele fizice și/sau juridice, publice sau private, care și-au manifestat interesul în a accesa fonduri prin intermediul Axei LEADER. Această bază de date este una deschisă, aflată într-un proces de actualizare permanentă. În acest sens, contactul direct cu potențialii beneficiari și alte asociații și organizații care la rândul lor pot disemina informațiile primite, reprezintă principala metodă prin care se va realiza actualizarea și completarea bazei de date. Promovarea directă prin intermediul pliantelor, broșurilor, direct mailing se va realiza utilizând informațiile cuprinse în baza de date, informații ce sunt selectate în urma campaniilor de informare și a sondajelor de opinie derulate în mediul rural.

Lipsa informațiilor și accesul dificil al persoanelor care locuiesc în mediul rural, la informație specializată reprezintă o barieră în calea implementării programelor de dezvoltare în spațiul rural și au un efect advers asupra dorinței potențialilor beneficiari de a iniția noi afaceri în zona rurală.

Acțiunile propuse pentru informarea potențialilor beneficiari se vor desfășura începând atât în perioada de pregătire a Planului de Dezvoltare Locală cât și pe toată perioada implementării acestuia.

Evaluările efectuate pe parcursul implementării Planului de Dezvoltare Locală vor fi de natură să aprecieze impactul comunicării, precum și buna înțelegere a acțiunilor, iar criteriile utilizate pentru realizarea evaluărilor vor face referire cel puțin la următoarele aspecte:

- Evoluția numărului dosarelor depuse;
- Evoluția numărului de potențiali beneficiari care au accesat informația conținută în materialele informative (afișe, pliante, ghiduri, broșuri etc);
- Evoluția profilului celor care depun proiecte în funcție de categoria profesională, sex, egalitatea șanselor;
- Numărul de accesări website pentru obținerea de informații din domeniul dezvoltării rurale.

Politica de comunicare poate fi adaptată în funcție de rezultatele evaluării, iar propunerea de modificare va fi prezentată la nivelul organelor de conducere a GAL **CENTRUL PENTRU DEZVOLTARE RURALĂ GIURGIU**.

În ceea ce privește informarea beneficiarilor Planului de Dezvoltare Locală, aceștia trebuie să cunoască natura fondurilor europene în vederea implementării corespunzătoare a proiectelor.

Astfel, în momentul semnării contractului, se va preciza în mod explicit categoria sprijinului financiar acordat – respectiv în baza Axei LEADER, suma alocată, contribuția fiecăruia, logo-ul LEADER.

Așadar, GAL **CENTRUL PENTRU DEZVOLTARE RURALĂ GIURGIU** va informa beneficiarii cu privire la apelurile de selecție și la măsurile care pot fi accesate și totodată, va publica lista beneficiarilor care primesc sprijin, destinația financiară și sumele contribuției publice.

Acțiunile propuse pentru informarea beneficiarilor vor avea loc îndeosebi în momentul semnării contractului de finanțare și vor continua și pe întreaga perioadă a implementării proiectului.

Publicul larg va fi informat despre finanțarea LEADER prin plăcuțe explicative și publicarea constantă a unor rapoarte trimestriale și anuale.

Pentru a sublinia și populariza oportunitățile și exemplele de succes legate de implementarea Planului de Dezvoltare Locală, precum și implicarea comunitară în spațiul rural românesc GAL **CENTRUL PENTRU DEZVOLTARE RURALĂ GIURGIU** va publica pe site un Raportul Anual de Progres care cuprinde informații concrete privind implementarea planului, precum și lista completă a beneficiarilor care au accesat ajutoare financiare. De asemenea, în mod constant, pe parcursul perioadei de implementare, va informa prin anunțuri și comunicate de presa evenimentele și acțiunile semnificative.

Acțiunile propuse pentru informarea publicului larg se vor desfășura începând cu perioada de pregătire a Planului de Dezvoltare Locală și va continua pe toată perioada implementării, până la evaluarea

rezultatelor acestuia. Pentru informarea publicului larg vor avea loc campanii specifice în mod deosebit la începutul implementării Programului, pentru a acoperi o gamă cât mai largă de potențiali beneficiari. La sfârșitul perioadei de implementare, campaniile vor fi organizate în scopul informării publicului asupra rezultatelor, a experienței dobândite și a beneficiarilor care au accesat prin FEADR ajutoare financiare.

Criteriile de evaluare a acțiunilor de informare a publicului larg sunt:

- ✓ Numărul de panouri și plăcuțe explicative aferente investițiilor derulate sau finalizate;
- ✓ Numărul de accesări și documente descărcate de pe pagina de internet a GAL **CENTRUL PENTRU DEZVOLTARE RURALĂ GIURGIU**;
- ✓ Vizibilitatea GAL **CENTRUL PENTRU DEZVOLTARE RURALĂ GIURGIU** în mass-media;
- ✓ Recunoașterea logo-ului comunitar în urma campaniilor de informare derulate în mediul rural.

GAL CENTRUL PENTRU DEZVOLTARE RURALĂ GIURGIU îndeplinește **SCS 3.1.9** referitor la eficiența dispozițiilor privind informarea potențialilor beneficiari cu privire la activitățile întreprinse în cadrul grupului cu atât mai mult cu cât sunt descrise mai mult de patru acțiuni de informare.

PISTA DE AUDIT - COMUNICARE SI INFORMARE

Nr crt	Activitate	Cine desfășoară activitatea		Responsabil	Document primit	Document generat	Cine semnează documentul	Unde se arhivează	
		Extern	Intern				Poziția ierarhică	Arhiva fizică - original	copie
1	Convocare reuniune Adunarea Generală în vederea stabilirii politicii de comunicare și informare în cadrul GAL	-	Secretariat	Secretar	-	Convocator	Președinte	Secretariat	-
2	Desfășurare reuniune Adunarea Generală în vederea stabilirii politicii de comunicare și informare în cadrul GAL	-	Adunarea Generală	Adunarea Generală	-	Proces - verbal, Modalități de comunicare și informare în cadrul Planului de Dezvoltare Locală stabilite	Președinte	Secretariat	Compartiment administrativ
3	Ierarhizarea și prioritizarea activităților de informare și comunicare	-	Compartiment administrativ	Animatori	-	-	Coordonator	Compartiment administrativ	Secretariat
4	Stabilire criterii de evaluare a rezultatelor acțiunilor de informare și comunicare	-	Compartiment administrativ	Animatori	-	Criterii de evaluare a rezultatelor acțiunilor de	Coordonator	Compartiment administrativ	Secretariat

						informare și comunicare			
5	Realizarea activităților de comunicare și informare prin organizare întâlniri, grupuri de lucru, seminarii ad-hoc, diseminare informații	-	Compartiment administrativ	Animatori	-	Proces verbal al întâlnirilor, materiale informative	Coordonator	Compartiment administrativ	Secretariat
6	Realizarea activităților de comunicare și informare prin intermediul chestionarelor aplicate în teritoriu	-	Compartiment administrativ	Animatori	-	Chestionare	Coordonator	Compartiment administrativ	Secretariat
7	Realizarea unei baze de date a informațiilor adunate prin intermediul chestionarelor	-	Compartiment administrativ	Animatori	Chestionare	Raport de evaluare a situației teritoriale pe baza chestionarelor aplicate	Coordonator	Compartiment administrativ	Secretariat
8	Actualizare bază de date cu rezultatele obținute în urma aplicării chestionarelor	-	Compartiment administrativ	Animatori	-	Bază de date actualizat /Raport actualizare site	Coordonator	Compartiment administrativ	Secretariat
9	Solicitare oferte de preț pentru realizarea produse tipografice (afișe, pliante și broșuri etc)	Tipografie	Compartiment administrativ	Animatori	-	Solicitare de oferte de preț	Coordonator	Compartiment administrativ	Secretariat
10	Incheiere contract servicii de tipografie	Tipografie	Compartiment administrativ	Animatori	Oferta de preț	Contract	Coordonator/Tipografie	Compartiment administrativ	Secretariat

			trativ						
11	Realizare produse tipografice	Tipografie	-	Tipografie	Produse finale	Proces verbal de recepție	Coordonator	Compartiment administrativ	-
12	Distribuire de afișe, pliante și broșuri informative în teritoriul GAL	-	Compartiment administrativ	Animatori	-	-	-	Compartiment administrativ	-
13	Solicitare ofertă pentru realizarea de studii sociologice	Firmă specializată	Compartiment administrativ	Animatori	-	Solicitare de oferte de preț	Coordonator	Compartiment administrativ	Secretariat
14	Incheiere contract pentru realizarea analizelor sociologice	Firmă specializată	Compartiment administrativ	Animatori	Ofertă de preț	Contract	Coordonator/ Firmă specializată	Compartiment administrativ	Secretariat
15	Realizare studii sociologice în teritoriul GAL	Firmă specializată	-	Firmă specializată	-	Raport privind evaluarea situației teritoriului GAL	Coordonator	Compartiment administrativ	-
16	Solicitare oferte realizare spot publicitar TV și audio	Firmă specializată	Compartiment administrativ	Animatori	-	Solicitare de oferte de preț	Coordonator	Compartiment administrativ	Secretariat
17	Incheiere contract pentru realizare spot publicitar TV și audio	Firmă specializată	Compartiment administrativ	Animatori	Ofertă de preț	Contract	Coordonator/ Firmă specializată	Compartiment administrativ	Secretariat

18	Organizare de conferințe la nivel local periodic pe toată perioada de implementare a Planului de Dezvoltare Locală	-	Compartiment administrativ	Animatori	-	Raport conferință	-	Compartiment administrativ	-
19	Organizare de conferințe la nivel regional periodic pe toată perioada de implementare a Planului de Dezvoltare Locală	-	Compartiment administrativ	Animatori	-	Raport conferință	-	Compartiment administrativ	-
20	Informare potențiali beneficiari existenți în baza de date realizată de către animatori în baza chestionarelor aplicate în teritoriu	-	Compartiment administrativ	Animatori	-	-	-	Compartiment administrativ	-
21	Informare potențiali beneficiari în urma primirii unor solicitări de informare din partea acestora	-	Compartiment administrativ	Animatori	-	-	-	Compartiment administrativ	-
22	Publicare anunțuri ale sesiunilor de depunere a proiectelor în cadrul GAL	-	Compartiment administrativ	Coordonator	-	Anunț de selecție	Coordonator	Secretariat	Compartiment administrativ
23	Asigurarea publicității rezultatelor monitorizării, evaluării și controlului în teritoriul GAL	-	Compartiment administrativ	Animatori	-	Materiale informative	Coordonator	Compartiment administrativ	Secretariat
24	Implementarea măsurilor de îmbunătățire a politicii de comunicare și informare sugerate de către Adunarea Generală	-	Compartiment administrativ	Animatori	-	Raport de implementare a măsurilor de îmbunătățire	Coordonator	Compartiment administrativ	Secretariat

25	Publicarea rezultatelor obținute în urma implementării Planului de Dezvoltare Locală a GAL la finalul perioadei de implementare	-	Compartiment administrativ	Animatori	-	Materiale informative	Coordonator	Compartiment administrativ	Secretariat
----	---	---	----------------------------	-----------	---	-----------------------	-------------	----------------------------	-------------

PARTEA A – VII – A: MECANISMUL DE IMPLEMENTARE

GAL **CENTRUL PENTRU DEZVOLTARE RURALĂ GIURGIU** este responsabil pentru administrarea și implementarea Planului de Dezvoltare Locală în mod eficient, eficace și corect, în raport cu obiectivele acestuia și în conformitate cu articolul 75 din Regulamentul Consiliului (CE) nr. 1698/2005.

După selectarea GAL **CENTRUL PENTRU DEZVOLTARE RURALĂ GIURGIU** de către AM PNDR, acesta **va face dovada obținerii încheierii judecătorești/sentinței civile judecătorești privind dobândirea personalității juridice** în conformitate cu Ordonanța de Urgență a Guvernului nr. 26/2000 cu modificările și completările ulterioare.

Sub-măsura 431.2 cu cele două componente ale sale, Componenta a – Funcționarea Grupului de Acțiune Locală, respectiv Componenta b – Instruirea și animarea teritoriului după selecția GAL, va putea fi accesată imediat după semnarea Contractului de Finanțare între GAL și APDRP – CRPDRP.

GAL **CENTRUL PENTRU DEZVOLTARE RURALĂ GIURGIU** va fi notificat de către expertul Serviciului Evaluare - Contractare al CRPDRP **privind semnarea Contractului de Finanțare**. La Notificare, se va atașa și formularul cadru de Buget, care trebuie să fie completat de către GAL **CENTRUL PENTRU DEZVOLTARE RURALĂ GIURGIU** și prezentat Autorității Contractante, înainte de semnarea Contractului, odată cu celelalte documente solicitate în Notificare.

GAL **CENTRUL PENTRU DEZVOLTARE RURALĂ GIURGIU** va prezenta formularul de Buget completat, spre aprobare, Adunării Generale. După aprobarea de către Adunarea Generală, pe formularul de Buget, va fi făcută mențiunea ”Aprobat de Adunarea Generală” și va fi semnat de către Președintele GAL.

Prin Notificarea transmisă GAL, se precizează că acesta trebuie să transmită la sediul CRPDRP, pentru a fi verificate, documentele solicitate în vederea încheierii Contractului. După verificarea de către expertul cu atribuții de contractare din cadrul Serviciului Evaluare - Contractare de la CRPDRP a documentelor prezentate de către GAL, prin care acesta dovedește că îndeplinește cerințele Autorității Contractante în vederea încheierii Contractului de Finanțare și a Bugetului, se trece la etapa de încheiere între părți a Contractului de Finanțare.

După încheierea Contractului de Finanțare, GAL **CENTRUL PENTRU DEZVOLTARE RURALĂ GIURGIU** va parcurge următorii pași procedurali:

- GAL **CENTRUL PENTRU DEZVOLTARE RURALĂ GIURGIU** își va desfășura activitățile pentru care a fost selectat și va consemna cheltuielile de funcționare;
- GAL **CENTRUL PENTRU DEZVOLTARE RURALĂ GIURGIU** va depune Dosarul Cererii de Plată la SVCP - OJPDRP, pentru o verificare a conformității cheltuielilor de funcționare, apoi dosarul va fi transmis de către SVCP - OJPDRP, la CRPDRP;
- CRPDRP va verifica Dosarul Cererii de Plată și va autoriza plata;
- APDRP va efectua plata către GAL **CENTRUL PENTRU DEZVOLTARE RURALĂ GIURGIU**, reprezentând cheltuieli eligibile acoperite de sprijinul public.

După semnarea Contractului de Finanțare, înainte de începerea efectivă a derulării activităților incluse în Componenta b - Instruirea și animarea teritoriului după selecția GAL, GAL **CENTRUL PENTRU DEZVOLTARE RURALĂ GIURGIU** va prezenta un **Raport Inițial** al acestor activități, acesta fiind depus la OJPDRP - SVCF, spre verificare și avizare.

Raportul Inițial va cuprinde o descriere detaliată a activităților specifice Componentei b pe care GAL le va realiza în primul an de implementare (an contractual) a strategiei și va avea ca anexă un Calendar de desfășurare a activităților prevăzute în Raportul Inițial. De asemenea, GAL **CENTRUL PENTRU DEZVOLTARE RURALĂ GIURGIU** va include referiri la Rapoartele Intermediare pe care le va depune pe parcursul primului an de implementare a strategiei, astfel încât experții SVCF - OJPDRP să poată să realizeze o programare a vizitelor pe teren în vederea aprobării acestor rapoarte. În urma avizării favorabile din partea OJPDRP a Raportului Inițial, GAL **CENTRUL PENTRU DEZVOLTARE RURALĂ GIURGIU** va fi autorizat să înceapă derularea efectivă a activităților.

În anii contractuali următori, GAL **CENTRUL PENTRU DEZVOLTARE RURALĂ GIURGIU** va depune, la începutul fiecărui an contractual, câte un Raport Inițial, respectând procedura stabilită pentru primul an contractual. Avizarea Raportului Inițial pentru anii contractuali următori va fi realizată respectând prevederile aferente pentru primul an contractual.

În urma desfășurării activităților înscrise și aprobate în Raportul Inițial, GAL **CENTRUL PENTRU DEZVOLTARE RURALĂ GIURGIU** va întocmi **Rapoarte de Activitate Intermediare** și **Raportul de Activitate Final**. Rapoartele de activitate vor constitui pentru GAL **CENTRUL PENTRU DEZVOLTARE RURALĂ GIURGIU**, documente justificative pentru efectuarea plăților de către APDRP - CRPDRP. Înainte de prezentarea Rapoartelor de Activitate, OJPDRP va face o verificare pe teren pentru a constata modul de desfășurare a activităților din

Raportul Inițial. Pe baza Calendarului Activităților din Raportul Inițial avizat, expertul SVCF - OJPDRP va stabili un Grafic Calendaristic de desfășurare a Verificărilor pe teren în perioada de implementare a activităților din Raportul Inițial. Verificările pe teren vor fi făcute anterior depunerii Rapoartelor de Activitate ale GAL **CENTRUL PENTRU DEZVOLTARE RURALĂ GIURGIU**. Astfel, SVCF are obligația de a efectua cel puțin o verificare pe teren pentru fiecare Raport de Activitate. La rândul său, GAL **CENTRUL PENTRU DEZVOLTARE RURALĂ GIURGIU** va desemna un reprezentant care va fi împuternicit să asiste la verificarea pe teren.

Doar după avizarea Raportului de Activitate Intermediar, GAL **CENTRUL PENTRU DEZVOLTARE RURALĂ GIURGIU** va depune **Dosarul Cererii de Plată** la SVCP - OJPDRP pentru *verificarea conformității*. GAL **CENTRUL PENTRU DEZVOLTARE RURALĂ GIURGIU** va depune Raport Intermediar dacă dorește să se facă plata pe parcursul derulării activităților. Dacă nu a fost prevăzut un Raport Intermediar, Cererea de Plată va fi depusă doar după aprobarea Raportului Final.

Primul Raport de Progres va fi depus de către GAL **CENTRUL PENTRU DEZVOLTARE RURALĂ GIURGIU** după semnarea Contractului de Finanțare, iar **următoarele Rapoarte de Progres** se depun semestrial, în prima decadă a fiecărui semestru, la SVCF – OJPDRP, pentru verificare.

Din Raportul de Progres va rezulta în ce măsură acțiunile propuse în Raportul de Progres anterior au fost respectate, cu justificări aferente situațiilor în care intervin decalaje în implementarea acestora. Aceste rapoarte vor cuprinde la secțiunea referitoare la previziuni, acțiunile ce urmează a fi derulate în semestrul următor și bugetul aferent acestora, pentru sub-măsurile 431.2 (componentele a și b), măsura 41 și măsura 421.

În cadrul GAL **CENTRUL PENTRU DEZVOLTARE RURALĂ GIURGIU** se va **constitui Comitetul de Selecție** cu rol în stabilirea metodologiei de selecție și a criteriilor pe baza cărora proiectele ce vor fi implementate în teritoriu, vor fi selectate și propuse spre finanțare la OJPDRP.

Apelurile de selecție a proiectelor, pe plan local, vor fi mediatizate prin folosirea mijloacelor de informare mass-media cu acoperire națională și cele cu acoperire locală. La nivelul Compartimentului Administrativ al GAL, se va asigura suport beneficiarilor pentru completarea Cererilor de Finanțare privind aspectele de conformitate și eligibilitate pe care aceștia vor fi nevoiți

să le îndeplinească. Apelul de selecție se va lansa în așa fel încât potențialii beneficiari să aibă timp suficient pentru pregătirea și depunerea acestora.

Responsabilul GAL CENTRUL PENTRU DEZVOLTARE RURALĂ GIURGIU de la nivelul Compartimentului Administrativ va verifica conformitatea proiectului și respectarea criteriului de eligibilitate în conformitate cu cerințele impuse pentru fiecare măsură din PNDR în scopul căreia se încadrează proiectul depus. Ulterior, Comitetul de Selecție GAL CENTRUL PENTRU DEZVOLTARE RURALĂ GIURGIU va verifica respectarea criteriilor de selecție stabilite la nivelul GAL și punctajul obținut.

Comitetul de Selecție GAL CENTRUL PENTRU DEZVOLTARE RURALĂ GIURGIU va notifica solicitantul asupra rezultatului selecției. În urma selecției, contestațiile depuse de beneficiarii ai căror proiecte nu au fost selectate vor fi analizate de către o Comisie de Contestații înființată la nivelul GAL, cu o componență diferită față de cea a Comitetului de Selecție. Comisia de Contestații va emite un Raport de Contestații ce va conține rezultatele analizării contestațiilor, raport care va fi făcut public.

Toate proiectele selectate de către GAL CENTRUL PENTRU DEZVOLTARE RURALĂ GIURGIU, indiferent de specificul acestora, vor fi depuse de către GAL la OJPDRP în vederea finanțării. La nivelul OJPDRP, se va realiza o triere a Cererilor de finanțare, depuse de către GAL, în funcție de specificul proiectelor, astfel proiectele care se încadrează în obiectivele Măsurilor 141 și 142, vor fi transmise de către OJPDRP la Compartimentul de Dezvoltare Rurală Județean, în vederea verificărilor. Aceste proiecte vor urma fluxul procedural stabilit la nivelul CDRJ. Celelalte Cereri de Finanțare vor intra în verificările realizate la nivelul structurilor APDRP.

Structurile teritoriale ale APDRP vor verifica conformitatea și eligibilitatea proiectului și vor efectua verificarea pe teren a potențialului beneficiar, conform procedurilor de implementare a măsurii în care se încadrează proiectul depus. De asemenea, vor fi verificate Fișa de verificare a conformității, Fișa de verificare a eligibilității și Fișa de verificare a criteriilor de selecție prin care GAL CENTRUL PENTRU DEZVOLTARE RURALĂ GIURGIU alege proiectul pe baza încadrării în Planul de Dezvoltare Locală din punct de vedere al obiectivului proiectului și încadrarea în planul financiar. Ulterior, CRPDRP va transmite o notificare către solicitant și una către GAL, de înștiințare cu privire la aprobarea sau neaprobarea proiectului. Contractul de finanțare se va semna între beneficiar și CRPDRP.

După semnarea Contractului de Finanțare, înainte de începerea efectivă a derulării activităților, Beneficiarul are obligația să prezinte la OJPDRP, spre verificare și aprobare, un Raport

Inițial. Raportul va conține o descriere a activităților proiectului și va avea anexat un grafic calendaristic de desfășurare a acestor activități, pentru toată perioada de implementare a proiectului. Primirea avizului favorabil din partea OJPDRP autorizează Beneficiarul să înceapă derularea efectivă a activităților.

Pentru măsurile preluate din PNDR în cadrul Planului de Dezvoltare Locală, se vor respecta prevederile ghidului solicitantului (criterii de eligibilitate, criterii de selecție etc.) și a procedurilor de implementare, elaborate de APDRP și AM PNDR, aferente acestor măsuri.

Dispozitivul de monitorizare, evaluare și control implementat de GAL **CENTRUL PENTRU DEZVOLTARE RURALĂ GIURGIU** presupune:

- Luarea operativă a deciziilor asupra implementării (sau depistarea problemelor)
- Efectuarea zilnică a gestionării GAL
- Executarea operativă și corectă a procedurilor de gestionare a resurselor
- Facilitarea coordonării între activitățile compartimentelor GAL
- Monitorizarea și raportarea la timp despre realizările și rezultatele implementării Planului de Dezvoltare Locală a GAL
- Comunicarea stadiului implementării strategiei de dezvoltare către factorii de decizie la cel mai înalt nivel.

Monitorizarea prevede astfel, un dispozitiv riguros și transparent de vizualizare a modului în care are loc gestionarea financiară a implementării strategiei de dezvoltare, care permite colectarea sistematică și structurarea anuală a datelor cu privire la activitățile desfășurate. Monitorizarea are drept scop urmărirea stadiului implementării proiectelor prin care este transpusă în practică strategia de dezvoltare locală.

Inregistrarea, colectarea și stocarea informațiilor statistice necesare monitorizării se realizează în conformitate cu prevederile fișelor tehnice și a Cadrului Comun de Monitorizare și Evaluare pentru a se asigura compatibilitatea dintre forma de raportare a GAL și a Sistemului de monitorizare național pentru PNDR.

Sursele de informare pentru monitorizarea stadiului implementării proiectelor derulate la nivelul GAL sunt:

- Cererile de finanțare ale proiectelor – mai exact informațiile financiare și valoarea estimată a indicatorilor de rezultat;

- Dosarele de plată (intermediare și finale) întocmite de către beneficiari – pentru cuantificarea cheltuielilor deja efectuate și nivelului atins de indicatorii de rezultat;
- Rapoartele de progres;
- Fișele de verificare pe teren întocmite în urma vizitelor de verificare.

În vederea sistematizării colectării datelor, documentele menționate anterior sunt organizate în dosare, în ordine cronologică, pe fiecare proiect în parte și pe fiecare măsură prevăzută în Planul de Dezvoltare Locală.

Pentru evidențierea gradului de implementare a Planului, pe baza documentelor menționate, GAL va întocmi Raportul Anual de Monitorizare care va cuprinde toate informațiile cu privire la evoluția implementării Planului. Referitor la monitorizarea planului, Raportul cuprinde următoarele elemente:

- Grafice de implementare;
- Tabele privind implementarea financiară a planului pentru fiecare măsură în parte;
- Tabele de monitorizare care includ informații cantitative pe baza indicatorilor de realizare și rezultat stabiliți pentru fiecare măsură în parte în cadrul Planului de Dezvoltare Locală;
- Analiza rezultatului monitorizării planului.

Raportul de monitorizare va fi supus aprobării Adunării Generale după care va fi transmis Ministerului Agriculturii și Dezvoltării Rurale.

În cadrul reuniunilor care au ca scop analiza rapoartelor de monitorizare, Adunarea Generală trebuie:

- să realizeze evaluarea periodică a progreselor înregistrate pentru atingerea obiectivelor specifice ale Planului de Dezvoltare Locală;
- să examineze atât rezultatele implementării fiecărei măsuri cât și calitatea implementării Planului de Dezvoltare Locală;
- să analizeze și aprobe Raportul înainte de a fi transmise Ministerului Agriculturii și Dezvoltării Rurale;
- să elaboreze recomandări și propuneri în vederea îmbunătățirii impactului strategiei.

În concluzie, monitorizarea implementării Planului de Dezvoltare Locală are în vedere:

- Evaluarea periodică a progreselor înregistrate pentru realizarea obiectivelor specifice ale Planului;
- Examinarea rezultatelor implementării fiecărei măsuri și monitorizarea calității implementării proiectelor finanțate;

- Examinarea rezultatelor obținute;
- Elaborarea recomandărilor și propunerilor în vederea îmbunătățirii impactului planului.

Evaluarea presupune elaborarea unui dispozitiv clar de organizare a înregistrării și raportării către Ministerul Agriculturii și Dezvoltării Rurale a unor sugestii și remarci privind rezultatele implementării proiectelor în cadrul strategiei de dezvoltare locală. De asemenea, evaluarea va fi o activitate bine structurată pe o bază bine stabilită și presupune elaborarea unui set de indicatori (considerați relevanți în reflectarea eficienței obținute în urma implementării proiectului) și a unei metodologii de evaluare, prin Rapoarte de evaluare – intermediare și finale, a rezultatelor implementării.

Evaluarea se realizează cu scopul de a îmbunătăți calitatea implementării proiectelor și implicit a Planului de Dezvoltare Locală, prin analiza eficienței, adică a celei mai bune relații dintre resursele angajate și rezultatele atinse și a eficacității programului, însemnând măsura în care obiectivele au fost atinse.

În ceea ce privește procesul de evaluare a Planului de dezvoltare locală, acesta se va desfășura astfel:

- Evaluarea ex-ante – care a fost realizată înainte de elaborarea Planului de Dezvoltare Locală și a avut drept scop culegerea de informații în vederea introducerii în viitoarea strategie de dezvoltare;
- Evaluarea intermediară, care va fi realizată pe tot parcursul perioadei de implementare și are ca obiective rectificarea oricăror probleme care pot apărea precum și îmbunătățirea implementării;
- Evaluarea ex-post, realizată după perioada de implementare a Planului de Dezvoltare Locală, va genera indicatori și informații care se vor introduce în Planul de Dezvoltare Locală viitor;

Evaluarea intermediară și ex-post au rolul de a examina gradul de utilizare a resurselor, eficacitatea și eficiența Planului de Dezvoltare Locală, impactul socio-economic al acestuia, precum și impactul asupra priorităților teritoriului **GAL CENTRUL PENTRU DEZVOLTARE RURALĂ GIURGIU**.

Monitorizarea și evaluarea vor asigura implementarea efectivă și la timp a proiectelor și a Planului de dezvoltare locală, managementul finanțelor publice, inclusiv administrarea adecvată a resurselor și monitorizarea efectivă și evaluarea activităților și rezultatelor. În vederea aprobării rapoartelor de evaluare, în scopul efectuării plăților se va efectua auditul de către auditorul stabilit.

Controlul presupune stabilirea unui sistem de verificare a respectării planificării legate de implementarea strategiei de dezvoltare. Se vor efectua Rapoarte de verificare pe teren a gradului de implementare a proiectelor finanțate în cadrul Planului de Dezvoltare Locală.

Programarea vizitelor (controalelor) va trebui să aibă în vedere anumite principii, cum ar fi: eficiența unor astfel de demersuri, păstrarea bunelor relații contractuale, verificarea doar a aspectelor de ordin tehnic legate de proiect etc.

În cadrul mecanismului de implementare, fiecărei entități implicate îi sunt alocate o serie de responsabilități, pentru fiecare etapă a circuitului unui dosar:

Sarcină	GAL	AM județean	Agenția de Plăți
Informare	X		
Sprijinirea elaborării proiectelor	X		
Lansarea apelului pentru proiecte	X		
Selectarea proiectelor	X		
Controlul administrativ al dosarelor		X	X
Decizie	X		
Notificarea către beneficiar		X	X
Monitorizare	X		X
Plată			X
Control		X	X
Arhivare	X		

GAL CENTRUL PENTRU DEZVOLTARE RURALĂ GIURGIU îndeplinește **SCS 3.1.7** referitor la prezentarea detaliată a dispozițiilor de evaluare-monitorizare în vederea îndeplinirii acțiunilor propuse.

PISTA DE AUDIT – MECANISMUL DE IMPLEMENTARE A PLANULUI DE DEZVOLTARE LOCALA

Nr crt	Activitate	Cine desfășoară activitatea		Responsabil	Document primit	Document generat	Cine semnează documentul	Unde se arhivează	
		Extern	Intern				Poziția ierarhică	Arhiva fizică – original	copie
1	Convocare reuniune membri GAL în vederea inițierii procedurii de constituire juridică	-	Secretariat	Secretar	-	Convocator	Reprezentant desemnat	Secretariat	-
2	Desfășurare reuniune membri GAL în vederea constituirii juridice	-	GAL	Membri GAL	-	Proces - verbal, Statut, Act Constitutiv	Membri GAL prezenți	Secretariat	-
3	Desfășurare reuniune la nivelul Compartimentului administrativ pentru pregătirea semnării Contractului de Finanțare și elaborarea bugetului	-	Compartiment administrativ	Coordonator	-	Proces - verbal, Buget completat	Coordonator	Compartiment administrativ	Secretariat

4	Convocare reuniune Adunarea Generală pentru aprobarea bugetului	-	Secretariat	Secretar	-	Convocator	Președinte	Secretariat	-
5	Desfășurare reuniune Adunarea Generală pentru aprobarea bugetului	-	Adunarea Generală	Adunarea Generală	Buget completat	Proces - verbal, Buget aprobat	Președinte	Secretariat	Compartiment administrativ
6	Transmitere către CRPDRP, spre verificare, a documentelor necesare semnării Contractului de Finanțare	CRPDRP	Compartiment administrativ	Coordonator	Documente necesare semnării Contractului de Finanțare	Documente necesare semnării Contractului de Finanțare verificate	Coordonator	Compartiment administrativ	Secretariat
7	Incheierea Contractului de Finanțare între GAL și APDRP - CRPDRP	CRPDRP	GAL	Coordonator	-	Contract de Finanțare semnat	Președinte	Secretariat	Compartiment administrativ
8	Desfășurare reuniune la nivelul Compartimentului administrativ pentru pregătirea Raportului de Progres	-	Compartiment administrativ	Coordonator	-	Proces - verbal, Raport de Progres	Coordonator	Compartiment administrativ	Secretariat

9	Transmitere către SVCF - OJPDRP a Raportului de Progres, spre verificare și avizare	OJPDRP	Compartiment administrativ	Coordonator	Raport de Progres	Fișa de verificare a Raportului de Progres, Raport de Progres verificat și avizat	Coordonator	Compartiment administrativ	Secretariat
10	Desfășurare reuniune la nivelul Compartimentului administrativ pentru pregătirea Raportului Inițial și desemnarea unui reprezentant care să asiste experții SVCF - OJPDRP la verificarea pe teren	-	Compartiment administrativ	Coordonator	-	Proces - verbal, Raport Inițial	Coordonator	Compartiment administrativ	Secretariat
11	Transmitere către SVCF - OJPDRP a Raportului Inițial, spre verificare și avizare	OJPDRP	Compartiment administrativ	Coordonator	Raport Inițial	Raport Inițial verificat și avizat	Coordonator	Compartiment administrativ	Secretariat
12	Organizare vizită și asistare experți SVCF - OJPDRP la verificarea pe teren	OJPDRP	Compartiment administrativ	Reprezentant desemnat care să asiste experții SVCF - OJPDRP la verificarea pe	-	Proces - verbal, Fișa de Verificare pe Teren a Implementării	Reprezentant desemnat care să asiste experții SVCF - OJPDRP la verificarea pe	Compartiment administrativ	Secretariat



				teren		Contractului	teren		
13	Desfășurare reuniune la nivelul Compartimentului administrativ pentru pregătirea Raportului de Activitate Intermediar	-	Compartiment administrativ	Coordonator	-	Proces - verbal, Raport de Activitate Intermediar	Coordonator	Compartiment administrativ	Secretariat
14	Transmitere către SVCF - OJPDRP a Raportului de Activitate Intermediar, spre verificare și avizare	OJPDRP	Compartiment administrativ	Coordonator	Raport de Activitate Intermediar	Raport de Activitate Intermediar verificat și avizat	Coordonator	Compartiment administrativ	Secretariat
15	Desfășurare reuniune la nivelul Compartimentului administrativ pentru pregătirea Dosarului Cererii de Plată	-	Compartiment administrativ	Coordonator	-	Proces - verbal, Dosar Cerere de Plată	Coordonator	Compartiment administrativ	Secretariat

16	Transmitere către SVCP - OJPDRP a Dosarului Cererii de Plată, spre verificarea conformității	OJPDRP	Compartiment administrativ	Coordonator	Dosar Cerere de Plată	Dosar Cerere de Plată conform	Coordonator	Compartiment administrativ	Secretariat
17	Desfășurare reuniune membri GAL pentru pregătirea Raportului de Activitate Final	-	Compartiment administrativ	Coordonator	-	Proces - verbal, Raport de Activitate Final	Coordonator	Compartiment administrativ	Secretariat
18	Transmitere către SVCF - OJPDRP a Raportului de Activitate Final, spre verificare și avizare	OJPDRP	Compartiment administrativ	Coordonator	Raport de Activitate Final	Fișa de verificare a Raportului de Activitate Final, Raport de Activitate Final verificat și avizat	Coordonator	Compartiment administrativ	Secretariat

PISTA DE AUDIT– MECANISMUL DE IMPLEMENTARE A PROIECTELOR IN CADRUL GAL

Nr crt	Activitate	Cine desfășoară activitatea		Responsabil	Document primit	Document generat	Cine semnează documentul	Unde se arhivează	
		Extern	Intern					Arhiva fizică - original	copie
1	Convocare reuniune Adunarea Generală în vederea constituirii Comitetului de Selecție	-	Secretariat	Secretar	-	Convocator	Președinte	Secretariat	Compartiment administrativ
2	Desfășurare reuniune Adunarea Generală în vederea constituirii Comitetului de Selecție	-	Adunarea Generală	Adunarea Generală	-	Proces - verbal	Președinte	Secretariat	Compartiment administrativ
3	Convocare reuniune Comitet de Selecție în vederea stabilirii metodologiei și criteriilor de selecție a proiectelor	-	Secretariat	Președinte	-	Convocator	Președinte	Secretariat	Compartiment administrativ
4	Desfășurare reuniune Comitet de Selecție în	-	Comitet de	Comitet de Selecție	-	Proces - verbal,	Președinte	Secretariat	Compartiment administrativ

	vederea stabilirii metodologiei și criteriilor de selecție a proiectelor		Selecție			Apel de selecție			
5	Convocare Consiliu Director pentru aprobarea apelului de selecție	-	Secretariat	Secretar	-	Convocator	Președinte	Secretariat	Compartiment administrativ
6	Desfășurare reuniune Consiliu Director pentru aprobarea apelului de selecție	-	Consiliu Director	Consiliu Director	Apel de selecție	Proces-verbal, Apel de selecție aprobat	Președinte	Secretariat	Compartiment administrativ
7	Asigurarea publicității apelului de selecție în teritoriu	-	Animatori	Compartimentul administrativ	Anunț de selecție aprobat	Anunț de selecție publicat	Coordonator	Compartiment administrativ	Secretariat
8	Asigurarea suportului necesar pentru completarea Cererii de Finanțare potențialilor beneficiari	-	Compartiment administrativ	Compartimentul administrativ	Cerere de Finanțare	Sugestii, recomandări pe Cererea de Finanțare	Coordonator	Compartiment administrativ	Secretariat
9	Publicare anunț de selecție	-	Compartiment administrativ	Compartimentul administrativ	Anunț de selecție	Anunțul de selecție publicat	Coordonator	Compartiment administrativ	Secretariat

10	Depunerea și primirea proiectelor în cadrul GAL	-	Compartiment administrativ	Compartimentul administrativ	Proiectul	Proiect înregistrat	Coordonator	Compartiment administrativ	Secretariat
11	Verificare respectare conformitate și eligibilitate	-	Responsabil tehnic	Compartimentul administrativ	Proiect înregistrat	Fișa de verificare a conformității Fișa de verificare a eligibilității	Coordonator	Compartiment administrativ	Secretariat
12	Convocare reuniune Comitet de Selecție pentru verificarea respectării criteriilor de selecție	-	Secretariat	Președinte	-	Convocator	Președinte	Secretariat	Compartiment administrativ
13	Desfășurare reuniune Comitet de Selecție pentru verificarea respectării criteriilor de selecție	-	Comitetul de Selecție	Comitetul de Selecție	Proiect conform și eligibil	Proces – verbal, Fișa de verificare a criteriilor de selecție	Președintele Comitetului de Selecție	Compartiment administrativ	Secretariat
14	Realizarea selecției proiectelor de către Comitetul de Selecție	-	Comitetul de Selecție	Comitetul de Selecție	-	Lista proiecte selectate	Președintele Comitetului de Selecție	Compartiment administrativ	Secretariat



15	Notificare beneficiari asupra rezultatului selecției		Comitetul de Selecție	Comitetul de Selecție	-	Notificare beneficiar	Președintele Comitetului de Selecție	Compartiment administrativ	Secretariat
16	Primirea, verificarea și soluționarea contestațiilor	-	Comisia de Contestații	Comisia de Contestații	Contestație	Raport de contestații	Președintele Comisiei de Contestații	Compartiment administrativ	Secretariat
17	Depunerea proiectelor selectate la OJPDRP	-	GAL	Președinte	-	Proiecte depuse Fișa de verificare a conformității Fișa de verificare a eligibilității Fișa de verificare a criteriilor de selecție Raport de contestații	Președinte	Secretariat	Compartiment administrativ
18	Verificarea conformității și eligibilității proiectelor, efectuarea	Structuri APDRP	-	Structuri APDRP	Proiecte depuse Fișa de verificare a	Proiecte depuse Fișa de verificare a	Structuri APDRP	-	-

	de vizite pe teren, verificare Fișa de verificare a conformității, Fișa de verificare a eligibilității, Fișa de verificare a criteriilor de selecție				conformității Fișa de verificare a eligibilității Fișa de verificare a criteriilor de selecție Raport de contestații	conformității Fișa de verificare a eligibilității Fișa de verificare a criteriilor de selecție Raport de contestații verificate			
19	Notificare beneficiar și GAL	CRPDRP	-	CRPDRP	-	Notificare	CRPDRP	Secretariat	Compartiment administrativ
20	Semnarea contractului între beneficiar și CRPDRP	CRPDRP și beneficiar	-	-	-	Contract de finanțare semnat	CRPDRP și beneficiar	Secretariat	Compartiment administrativ

PISTA DE AUDIT - MONITORIZARE, EVALUARE SI CONTROL

Nr crt	Activitate	Cine desfășoară activitatea		Responsabil	Document primit	Document generat	Cine semnează documentul	Unde se arhivează	
		Extern	Intern				Poziția ierarhică	Arhiva fizică - original	copie
1	Convocare reuniune Adunarea Generală în vederea stabilirii modalităților de monitorizare, evaluare, și control a Planului de Dezvoltare Locală	-	Secretariat	Secretar	-	Convocator	Președinte	Secretariat	-
2	Desfășurare reuniune Adunarea Generală în vederea stabilirii modalităților de monitorizare, evaluare, și control a Planului de Dezvoltare Locală	-	Adunarea Generală	Adunarea Generală	-	Proces - verbal, Modalități de monitorizare, evaluare, și control a Planului de Dezvoltare Locală stabilite	Președinte	Secretariat	Compartiment administrativ



3	Desfășurare reuniune la nivelul Compartimentului administrativ pentru pregătire modalități de monitorizare, evaluare, și control a Planului de Dezvoltare Locală	-	Compartiment administrativ	Coordonator	-	Proces - verbal, Grafice de implementare, Tabele de implementare financiară pe fiecare Măsură, Tabele de monitorizare a indicatorilor de realizare și de rezultat	Coordonator	Compartiment administrativ	Secretariat
4	Monitorizarea respectării graficelor de implementare a proiectelor depuse în cadrul GAL	-	Compartiment administrativ	Coordonator	-	Raport de monitorizare grafice de implementare	Coordonator	Compartiment administrativ	Secretariat
5	Monitorizarea implementării financiare pe fiecare Măsură	-	Compartiment administrativ	Responsabil financiar	-	Raport de monitorizare a implementării financiare pe fiecare Măsură	Coordonator	Compartiment administrativ	Secretariat
6	Monitorizarea indicatorilor de	-	Compartiment	Coordonator	-	Raport de monitorizare	Coordonator	Compartiment administrativ	Secretariat

	realizare și de rezultat		administ rativ			indicatori de realizare și de rezultat			
7	Desfășurare reuniune la nivelul Compartimentului administrativ pentru pregătirea Raportului Anual de Monitorizare	-	Compartiment administrativ	Coordonator	-	Proces - verbal, Raport Anual de Monitorizare	Coordonator	Compartiment administrativ	Secretariat
8	Convocare reuniune Adunarea Generală în vederea aprobării Raportului Anual de Monitorizare	-	Secretariat	Secretar	-	Convocator	Președinte	Secretariat	-
9	Desfășurare reuniune Adunarea Generală în vederea aprobării Raportului Anual de Monitorizare	-	Adunarea Generală	Adunarea Generală	Raport Anual de Monitorizare	Proces – verbal, Raport Anual de Monitorizare aprobat	Președinte	Secretariat	Compartiment administrativ
10	Emiterea unor propuneri de îmbunătățire a Planului de Dezvoltare Locală de către Adunarea Generală	-	Adunarea Generală	Adunarea Generală	-	Raport cu propuneri de îmbunătățire aprobat	Președinte	Secretariat	Compartiment administrativ

11	Transmiterea Raportului Anual de Monitorizare aprobat către Ministerul Agriculturii și Dezvoltării Rurale, spre verificare	-	Compartiment administrativ	Coordonator	Raport Anual de Monitorizare aprobat	Raport Anual de Monitorizare verificat	Coordonator	Compartiment administrativ	Secretariat
12	Asigurarea publicității rezultatelor monitorizării în teritoriul GAL	-	Compartiment administrativ	Animatori	Raport de Monitorizare Anuală	Materiale informative	Coordonator	Compartiment administrativ	Secretariat
13	Implementarea măsurilor de îmbunătățire ca urmare a analizei Raportului Anual de Monitorizare de către Adunarea Generală și a aprobării măsurilor de îmbunătățire	-	Compartiment administrativ	Coordonator	-	Raport de implementare a măsurilor de îmbunătățire	Coordonator	Compartiment administrativ	Secretariat
14	Solicitare ofertă de preț în vederea realizării unor activități de monitorizare punctuale pentru teritoriul GAL	Firma specializată	Compartiment administrativ	Secretar	-	Solicitare ofertă de preț	Coordonator	Secretariat	Compartiment administrativ

15	Analiză oferte de preț	-	Compartiment administrativ	Coordonator	Oferta de preț	Proces verbal de evaluare	Coordonator	Secretariat	Compartiment administrativ
16	Semnare contract	Firma specializată	Compartiment administrativ	Coordonator		Contract	Coordonator / Firma specializată	Secretariat	Compartiment administrativ
17	Realizarea activităților de monitorizare de către firma specializată	Firma specializată		Firma specializată		Raport de monitorizare	Firma specializată	Secretariat	Compartiment administrativ
18	Transmiterea rezultatelor monitorizării realizate de către firma specializată către Compartimentul Administrativ, spre verificare	Firma specializată	Compartiment administrativ	-	Raport de monitorizare	Raport de monitorizare verificat	Firma specializată	Secretariat	Compartiment administrativ
19	Transmiterea Raportului de monitorizare întocmit de firma specializată către Adunarea Generală, spre aprobare	-	Adunarea Generală	-	Raport de monitorizare verificat	Raport de monitorizare aprobat	Președinte	Secretariat	Compartiment administrativ



20	Includerea rezultatelor Raportului de monitorizare aprobat întocmit de firma specializată în Raportul Anual de Monitorizare	-	Compartiment administrativ	Coordonator	-	Raport Anual de Monitorizare	Coordonator	Compartiment administrativ	Secretariat
21	Solicitare ofertă de preț pentru realizarea evaluării Planului de Dezvoltare Locală	Firma specializată	Compartiment administrativ	Secretar	-	Solicitare ofertă de preț	Coordonator	Secretariat	Compartiment administrativ
22	Analiza oferte de preț	-	Compartiment administrativ	Coordonator	Oferta de preț	Proces verbal de evaluare	Coordonator	Secretariat	Compartiment administrativ
23	Semnare contract	Firma specializată	Compartiment administrativ	Coordonator		Contract	Coordonator / Firma specializată	Secretariat	Compartiment administrativ
24	Realizare evaluare ex-ante	Firma specializată	-	Firma specializată	-	Raport privind evaluarea ex-ante	Coordonator / Firma specializată	Compartiment administrativ	Secretariat
25	Realizare evaluare intermediară pe toată perioada de implementare	Firma specializată	-	Firma specializată	-	Raport privind evaluarea intermediară	Coordonator / Firma specializată	Compartiment administrativ	Secretariat

26	Realizarea evaluării ex-post	Firma specializată	-	Firma specializată	-	Raport privind evaluarea ex-post	Coordonator / Firma specializată	Compartiment administrativ	Secretariat
27	Convocare reuniune Adunarea Generală în vederea aprobării Rapoartelor de Evaluare	-	Secretariat	Secretar	-	Convocator	Președinte	Secretariat	-
28	Desfășurare reuniune Adunarea Generală în vederea aprobării Rapoartelor de Evaluare	-	Adunarea Generală	Adunarea Generală	Rapoarte de Evaluare	Proces – verbal, Rapoarte de Evaluare aprobate	Președinte	Secretariat	Compartiment administrativ
29	Emiterea unor propuneri de îmbunătățire a Planului de Dezvoltare Locală de către Adunarea Generală	-	Adunarea Generală	Adunarea Generală	-	Raport cu propuneri de îmbunătățire aprobat	Președinte	Secretariat	Compartiment administrativ
30	Transmiterea Rapoartelor de evaluare aprobate către Ministerul Agriculturii și Dezvoltării Rurale, spre verificare	-	Compartiment administrativ	Coordonator	Rapoarte de Evaluare aprobate	Rapoarte de Evaluare verificate	Coordonator	Compartiment administrativ	Secretariat

31	Asigurarea publicității rezultatelor evaluării în teritoriul GAL	-	Compartiment administrativ	Animatori	Rapoarte de Evaluare	Materiale informative	Coordonator	Compartiment administrativ	Secretariat
32	Implementarea măsurilor de îmbunătățire ca urmare a analizei Rapoartelor de Evaluare de către Adunarea Generală și a aprobării măsurilor de îmbunătățire	-	Compartiment administrativ	Coordonator	-	Raport de implementare a măsurilor de îmbunătățire	Coordonator	Compartiment administrativ	Secretariat
33	Controlul implementării proiectelor depuse în cadrul GAL pe tot parcursul implementării acestora	Structuri MADR	Compartimentul administrativ	Coordonator	-	Raport de verificare pe teren	Coordonator	Secretariat	Compartiment administrativ
34	Asigurarea publicității rezultatelor controlului în teritoriul GAL	-	Compartiment administrativ	Animatori	Raport de verificare pe teren	Materiale informative	Coordonator	Compartiment administrativ	Secretariat

PISTA DE AUDIT - ACHIZITII PUBLICE SI PLATA

Nr crt	Activitate	Cine desfășoară activitatea		Responsabil	Document primit	Document generat	Cine semnează documentul	Unde se arhivează	
		Extern	Intern				Poziția ierarhică	Arhiva fizică - original	copie
1	Convocare reuniune Adunarea Generală în vederea organizării procedurii de achiziție publică	-	Secretariat	Secretar	-	Convocator	Președinte	Secretariat	-
2	Desfășurare reuniune Adunarea Generală în vederea organizării procedurii de achiziție publică	-	Adunarea Generală	Adunarea Generală	-	Proces-verbal	Președinte	Secretariat	Compartiment administrativ
3	Emitere Hotărâre privind aprobarea documentației de atribuire și numirea comisiei de evaluare a ofertelor în vederea atribuirii	-	Adunarea Generală	Adunarea Generală	-	Hotărâre privind aprobarea documentației de atribuire și numirea comisiei de evaluare a ofertelor în	Președinte	Secretariat	Compartiment administrativ

						vederea atribuirii			
4	Emitere Notă justificativă privind alegerea procedurii de atribuire	-	Compartiment administrativ	Coordonator	-	Notă justificativă privind alegerea procedurii de atribuire	Coordonator	Secretariat	Compartiment administrativ
5	Elaborare Referat de necesitate și oportunitate, estimarea valorii contractului de achiziție publică	-	Compartiment administrativ	Coordonator	-	Referat de necesitate și oportunitate, estimarea valorii contractului de achiziție publică	Coordonator	Secretariat	Compartiment administrativ
6	Elaborarea Calendarului achizițiilor publice	-	Compartiment administrativ	Coordonator	-	Calendarul Achizițiilor publice	Coordonator	Secretariat	Compartiment administrativ
7	Emitere Notă justificativă privind stabilirea criteriilor de selecție	-	Compartiment administrativ	Coordonator	-	Notă justificativă privind stabilirea cerințelor minime de	Coordonator	Secretariat	Compartiment administrativ



						calificare referitoare la situația economică, financiară, tehnică și/sau profesională ce trebuie să îndeplinite			
8	Elaborare documentație de atribuire	-	Compartiment administrativ	Coordonator	-	Documentația de atribuire pentru aplicarea procedurii de atribuire	Coordonator	Secretariat	Compartiment administrativ
9	Publicarea anunțului de participare pe SEAP	-	Compartiment administrativ	Coordonator	-	Anunțul de participare	Coordonator	Secretariat	Compartiment administrativ
10	Scrisoare înaintare	Firma participantă	-	-	Scrisoare înaintare Oferta tehnică și financiară, documente însoțitoare	-	Firma participantă	Secretariat	Compartiment administrativ
11	Declarația de confidențialitate și	-	Compartiment	Coordonator	-	Declarația de confidențialitate	Membrii comisiei de	Secretariat	Compartiment administrativ

	imparțialitate		administ rativ			te și imparțialitate	evaluare a ofertelor		
12	Desfășurarea ședinței de deschidere a ofertelor și întocmirea procesului verbal	-	Comisia de evaluare	Președintele comisiei	-	Proces verbal al ședinței de deschidere a ofertelor	Membrii comisiei de evaluare a ofertelor	Secretariat	Compartiment administrativ
13	Solicitarea clarificărilor și completărilor documentelor	-	Președin tele comisiei	Președintele comisiei	-	Adresa de solicitare clarificări	Președintele comisiei	Secretariat	Compartiment administrativ
14	Raportului Procedurii	-	Comisia de evaluare	Comisia de evaluare	-	Raportul procedurii - incluzand și centralizator punctaj	Comisia de evaluare	Secretariat	Compartiment administrativ
15	Comunicarea rezultatului procedurii	-	Comisia de evaluare	Comisia de evaluare	-	Adresa de comunicare rezultat	Comisia de evaluare	Secretariat	Compartiment administrativ
16	Semnarea contractului de servicii	Firma câștigatoare	Compartiment administrativ	Coordonator	-	Contract	Coordonator	Secretariat	Compartiment administrativ
17	Anunț de atribuire SEAP	-	Compartiment administrativ	Coordonator	-	Anunț de atribuire contract	Coordonator	Secretariat	Secretariat

			rativ						
18	Act adițional 1	-	Compartiment administrativ	Coordonator	-	Act adițional	Coordonator	Secretariat	Secretariat -
19	Proces verbal de recepție	Firma câștigătoare	Compartiment administrativ	Coordonator	-	Proces verbal de recepție	Coordonator	Secretariat	Secretariat
20	Factura fiscală	Firma câștigătoare	Compartiment administrativ	Responsabil financiar	Factura fiscală	-	Compartiment administrativ	Compartiment administrativ	Compartiment administrativ
21	Emitere Notă justificativă	-	Compartiment administrativ	Coordonator	-	Nota justificativă privind exercitarea CFP	Coordonator	Compartiment administrativ	Secretariat
22	Emitere Propunere de angajare	-	Compartiment administrativ	Coordonator	-	Propunere de angajare a cheltuiii	Coordonator	Compartiment administrativ	Secretariat
23	Emitere Angajament bugetar a cheltuielii	-	Compartiment administrativ	Responsabil financiar	-	Angajament bugetar a	Coordonator	Compartiment administrativ	Secretariat

			rativ			cheltuielii			
24	Emitere Ordonanțarea de plată	-	Compartiment administrativ	Responsabil financiar	-	Ordonanțarea de plată	Coordonator	Compartiment administrativ	Secretariat
25	Emitere Ordin de plată	-	Compartiment administrativ	Responsabil financiar	-	Ordin de plată	Coordonator	Compartiment administrativ	Secretariat
26	Emitere Adresa către Trezorerie	-	Compartiment administrativ	Responsabil financiar	-	Adresa către Trezorerie solicitare efectuare plată	Coordonator	Compartiment administrativ	Secretariat
27	Extras de cont	Trezorerie	-	-	Extras de cont	-	Trezorerie	Compartiment administrativ	Secretariat

Implicarea GAL-ului în acțiunile de cooperare și în RNDR

PARTEA A – VIII – A: ACTIUNI DE COOPERARE SI FUNCTIONARE IN CADRUL RETELEI NATIONALE DE DEZVOLTARE RURALA

1. Cooperare

Măsura de cooperare este una dintre cele trei măsuri ale Axei LEADER. Cooperarea înseamnă mai mult decât interconectare. Aceasta încurajează și sprijină grupurile de acțiune locală să întreprindă o acțiune comună cu un alt grup LEADER sau cu un grup care are o abordare similară, în altă regiune sau chiar într-o țară terță.

Cooperarea este înțeleasă ca parte a strategiei de dezvoltare locală și nu ca un element adăugat strategiei deoarece reprezintă o modalitate de a extinde experiențele locale pentru îmbunătățirea strategiilor locale.

Colaborarea realizată dincolo de granițe a reprezentat un mod de a avea acces la informații și idei noi, de a învăța de la alte regiuni sau țări, pentru a stimula și sprijini inovația și pentru dobândirea de competențe și noi mijloace de furnizare.

Deși cooperarea inter-regională și transnațională nu este întotdeauna simplă, poate reprezenta adesea cea mai importantă modalitate de obținere a rezultatelor privind inovația și construcția instituțională.

Integrarea unei dimensiuni transnaționale și interteritoriale inițiativelor locale sprijină, de asemenea, crearea identității UE pe lângă cea locală, regională, națională.

Sprijinul și managementul activităților de cooperare necesită mai mult timp și solicită mai multe resurse pentru planificare și management. Statele membre trebuie pregătite să aloce resursele de asistență tehnică adecvată pentru acest scop.

Proiectele de cooperare concrete trebuie să aibă ca rezultat o valoare adăugată reală pentru teritoriu și să se materializeze într-o acțiune comună concretă.

Modalitățile de sprijinire a proiectelor de cooperare diferă de la un stat membru la altul, dar este foarte important ca acestea să fie implementate cu condiția luării în considerare a naturii graduale a cooperării. Din punct de vedere procedural, cooperarea între GAL-uri are loc în două faze succesive:

FAZA 1: Acțiuni de pre-dezvoltare. Aceste acțiuni preced proiectul de cooperare în vederea facilitării identificării partenerilor potențiali și sprijinirea realizării unei acțiuni comune.

FAZA 2: Realizarea și implementarea unei acțiuni comune. Un parteneriat pentru cooperare trebuie încurajat pentru a lucra împreună la dezvoltarea unor produse comune; proiectele de cooperare nu sunt simple schimburi de experiență. Părțile trebuie să se implice într-un proiect comun concret administrat de un GAL coordonator responsabil de activitatea de coordonare.

Cooperarea practică poate avea două obiective, adesea complementare: obținerea masei critice necesare unui proiect comun și identificarea complementarităților.

Prin LEADER sunt disponibile două tipuri de cooperare:

- Cooperarea inter-teritorială: cooperarea între diferite zone rurale din cadrul unui stat membru. Poate avea loc între grupuri LEADER și este, de asemenea, deschisă și altor grupuri locale prin folosirea unei abordări participative.
- Cooperarea transnațională: reprezintă cooperarea între grupurile LEADER din cel puțin două state membre, sau grupuri din țări terțe ce urmăresc aceeași abordare.

Prin intermediul acestei măsuri se vor finanța proiecte de cooperare transnațională (între România și alte state membre sau nu) și inter-teritorială (în cadrul României) între GAL-uri și alte grupuri/parteneriate, care funcționează după principiul LEADER, parteneriate public-private selectate în cadrul Axei 3, conform art.59 e) din Regulamentul (CE) nr. 1698/2005 sau oricăror alte grupuri rurale organizate după metoda LEADER (grupuri locale care să aibă un rol activ în dezvoltarea rurală, să fie organizate pe baza parteneriatului actorilor locali, grupuri de inițiativă locală, micro-regiuni și alte parteneriate de tip LEADER, grupuri finanțate prin Axa 4 din FEP) și recunoscute de statul membru.

Acțiunile de cooperare sunt eligibile atunci când cel puțin un partener reprezintă un GAL finanțat prin Axa LEADER.

Aceste proiecte vor fi implementate sub responsabilitatea unui GAL coordonator.

Doar proiectele și acțiunile comune care corespund obiectivelor măsurilor din Axa 1, 2 și 3 ale FEADR vor fi eligibile pentru sprijin.

Acțiunile comune pot avea ca obiectiv și construcția instituțională: schimb de experiență și bune practici privind dezvoltarea locală prin publicații comune, organizare de evenimente, proiecte de twinning (schimb de manageri de program și de personal) sau prin lucrări de dezvoltare comune

sau coordonate în comun. Funcționarea unei structuri comune este cea mai integrată formă de cooperare.

Această măsură, va fi facilitată de sprijin metodologic care se va baza, în principal, pe rețeaua rurală din România și rețeaua europeană. Responsabilitățile fiecărui partener vor fi detaliate în cadrul unui acord de cooperare, semnat de cele două GAL-uri implicate în proiect, care trebuie să conțină referințe la un buget general planificat, obiectivele proiectului, activitățile pe care doresc să le implementeze în comun în vederea realizării acestora, rolul fiecărui partener și participarea financiară finală a fiecărui partener în cadrul proiectului.

În ceea ce privește cooperarea transnațională, pot fi inițiate proiecte comune cu țări non-UE, caz în care sunt eligibile pentru sprijin numai cheltuielile legate de teritoriile din cadrul UE.

În cazul cooperării între un GAL și alte grupuri sau parteneriate din state membre UE, acordul de cooperare va trebui să prevadă că fiecare partener să suporte cheltuielile în mod proporțional cu participarea sa la acțiunea comună.

Principalele categorii de cheltuieli eligibile sunt:

- cheltuieli pentru pregătirea proiectelor de cooperare – organizare misiuni tehnice, întâlniri, seminarii, activități de traducere și interpretare, multiplicare documente
- cheltuieli de investiții pentru implementarea proiectelor comune
- cheltuieli pentru proiecte comune de instruire

Cheltuieli neeligibile se referă la simplul schimb de experiență neconcretizat într-o acțiune comună (întrucât se poate finanța prin intermediul Rețelei Naționale de Dezvoltare Rurală). De asemenea, nu sunt eligibile cheltuielile legate de teritoriile din afara UE.

Cooperarea va fi lansată după desfășurarea primei proceduri de selecție a Grupurilor de Acțiune Locală. Proiectele de cooperare vor fi selectate de către:

- Grupurile de Acțiune Locală, dacă au integrate în strategia lor de dezvoltare acțiuni de cooperare. În acest caz, criteriile de eligibilitate și de selecție vor fi elaborate și aplicate de către GAL și incluse în strategia de dezvoltare locală
- Autoritatea de Management, pentru celelalte GAL-uri care nu au prevăzut aceste acțiuni în strategia de dezvoltare locală. În acest caz, criteriile de selecție vor fi elaborate de Autoritatea de Management

În ambele cazuri, proiectele de cooperare vor cuprinde următoarele aspecte:

a. Parteneriatul: tipul actorilor implicați, legăturile dintre responsabilii de proiect și GAL – implicarea partenerilor locali în operațiunile prevăzute

b. Integrarea în strategia teritoriului: integrarea în strategia teritorială, valoarea adăugată a proiectului, coordonarea cu alte acțiuni derulate, valorificarea experienței cooperării din afara teritoriului

c. Tipul de proiect: Acțiuni comune concrete (mai mult decât o intenție și/sau un schimb de experiență)

d. Aspecte tehnice: fezabilitate tehnică, calendar, mecanismul de implementare, aspecte practice, metodologie și organizare, indicatori de monitorizare, managementul proiectului

e. Aspecte financiare: buget realist și coerent, plan de finanțare, deviz, fezabilitate financiară, implicarea diverșilor actori

Criterii de eligibilitate

- parteneriatele reprezintă GAL-uri sau sunt organizate în conformitate cu abordarea LEADER

- proiectele vor fi elaborate și implementate în comun

- coordonatorul este un GAL finanțat prin Axa LEADER

- activitățile sau proiectele corespund unei măsuri sau mai multor măsuri din FEADR

- valoarea proiectului (suma solicitată) să se încadreze în limita financiară maximă stabilită (200.000 euro co-finanțare publică, iar valoarea totală a investiției nu va depăși 400.000 euro).

În ambele cazuri, prioritate vor avea proiectele de cooperare care:

- implică mai mult de două GAL-uri din România

- implică un GAL din alt stat membru cu experiență Leader +

- includ activități inovative

- combină obiectivele din diferite axe ale PNDR

- se adresează fermierilor de semi-subzistență

- se adresează tinerilor din zona rurală

- respectă normele de mediu

- care urmăresc facilitarea implementării acelor măsuri din PNDR care vor avea ca beneficiari grupuri de producători, asociații, parteneriate etc.

În cadrul Planului de Dezvoltare Locală al GAL **CENTRUL PENTRU DEZVOLTARE RURALĂ GIURGIU** sunt propuse acțiuni de cooperare internațională care au ca obiectiv transferul de know-how și bune practici în teritoriul GAL **CENTRUL PENTRU DEZVOLTARE RURALĂ GIURGIU**. Astfel, se intenționează realizarea unor acțiuni de cooperare transnațională dar și inter-teritorială, după cum sunt prezentate mai jos:

Nr. Crt.	Partenerul / Partenerii	Tematica cooperării	Obiective	Valoarea proiectului / proiectelor de cooperare (euro)	Rezultate
1 Experiențe de cooperare întreprinse					
1	GAL Franța	- Agricultură -Servicii	- Asimilare de cunoștințe în diverse domenii - Vizitare proiecte de succes	-	- Asimilare de bune practici
2. Intenții de cooperare					
1	GAL Integral. Sociedad para el Desarrollo Rural, Spania	- Turism - Agricultură - Servicii pentru populație - Patrimoniu - Mediu înconjurător	- Asimilarea de noi cunoștințe și bune practici în ceea ce privește activitățile de turism, agricultura, serviciile pentru populație, patrimoniul și mediul înconjurător - Dezvoltarea zonelor rurale implicate în cooperare prin adoptarea de măsuri de intervenție adaptate cerințelor	Aprox.100.000 euro	- Dezvoltare economică prin implementarea de bune practici

			internaționale		
2	GAL Sudolt, Romania	<ul style="list-style-type: none"> - Agroalimentar - Turistic - Mediu inconjurator - Patrimoniu - Servicii pentru populatie - Noi tehnologii 	<ul style="list-style-type: none"> - Dobândirea de noi cunoștințe și bune practici în ceea ce privește activitățile de agricultura și mediu - Promovarea turismului rural și identificarea de produse și tradiții locale, promovarea agroturismului și a turismului cultural - Recuperarea patrimoniului socio-cultural al comunităților locale (datinile și obiceiurile care caracterizau în trecut viața rurală din această zonă) - Dezvoltarea serviciilor pentru populație 	Aprox.40.000 euro	<ul style="list-style-type: none"> - Creșterea numărului de persoane ocupate în mediul rural și dezvoltarea nivelului de trai
3	GAL Tara Vrancei – GAL Valea Buzăului, Romania	<ul style="list-style-type: none"> - Agroalimentar - Patrimoniu - Servicii pentru populatie 	<ul style="list-style-type: none"> - Dobândirea de noi cunoștințe și bune practici în ceea ce privește activitățile de agricultura, alimentație, patrimoniu și servicii 	Aprox.45.000 euro	<ul style="list-style-type: none"> - Creșterea numărului de persoane ocupate în mediul rural și dezvoltarea nivelului de trai

GAL CENTRUL PENTRU DEZVOLTARE RURALĂ
GIURGIU îndeplinește **SCS 3.2.2** referitor la acțiunile de cooperare prin faptul că sunt prevăzute astfel de acțiuni în cadrul Planului de Dezvoltare Locală.

2. Participarea GAL în cadrul RNDR

Conform art. 68 din Regulamentul CE nr. 1698/2005, România va înființa Rețeaua Națională de Dezvoltare Rurală (RNDR) care va grupa, la nivel național, organizațiile și autoritățile implicate în procesul de dezvoltare rurală.

Funcționarea Rețelei Naționale de Dezvoltare Rurală va fi finanțată prin componenta Asistență Tehnică a Programului Național de Dezvoltare Rurală, conform art. 66 (3) al Regulamentului Consiliului (EC) nr. 1698/2005.

Planul de acțiune al RNDR a fost stabilit având în vedere acțiunile obligatorii prevăzute în Regulamentul (CE) nr. 1698/2005, articolul 68, paragraful 2 (b), alte acțiuni adiționale obligatorii care trebuie să asigure realizarea obiectivelor prevăzute în Planul Național Strategic și respectiv, Programul Național de Dezvoltare Rurală, precum și acțiuni ce vor fi realizate în funcție de nevoile identificate pe parcursul implementării.

În acest context, RNDR urmărește asigurarea îmbunătățirii guvernantei locale, îmbunătățirea capacităților de management și planificare a persoanelor implicate în implementarea PNDR și a capacității de parteneriat între teritorii și actorii implicați în dezvoltarea rurală, diseminarea bunelor practici și a cunoștințelor.

În ceea ce privește participarea în RNDR, GAL **CENTRUL PENTRU DEZVOLTARE RURALĂ GIURGIU** se va implica în mod activ în canalizarea energiei tuturor actorilor locali în procesul de dezvoltare rurală și promovarea unui flux eficient de informații, schimburi de idei și bune practici. Finalitatea acestor acțiuni este înscrisă și în obiectivele GAL **CENTRUL PENTRU DEZVOLTARE RURALĂ GIURGIU**, și aceasta este:

- Crearea unei economii agricole bazată pe exploatații moderne și prietenoase cu mediul;
- Dezvoltarea unei agriculturi care să favorizeze biodiversitatea și conservarea mediului;
- Îmbunătățirea calității vieții în spațiul rural;
- Îmbunătățirea guvernantei locale în vederea creării și implementării Planului de Dezvoltare Locală.

GAL **CENTRUL PENTRU DEZVOLTARE RURALĂ GIURGIU** se va înscrie în baza de date pentru parteneriate pentru a-și putea alege partenerul dorit în realizarea acțiunilor de cooperare



inter-teritorială și trans-națională. De asemenea, va participa la programele de instruire pentru Grupurile de Acțiune Locală și va solicita informații și asistență tehnică pentru realizarea acțiunilor de cooperare interteritorială și transnațională.

Atragerea populației și a actorilor local în procesul de implementare al RNDR la nivelul GAL **CENTRUL PENTRU DEZVOLTARE RURALĂ GIURGIU** se va realiza pentru întregul teritoriu. De această activitate sunt responsabile toate organismele de decizie de la nivelul GAL **CENTRUL PENTRU DEZVOLTARE RURALĂ GIURGIU**, și, în mod special, animatorii.



